

FORMATO FUPEF – IFRS

IDENTIFICACIÓN

| | | |
|------|---------------------|---|
| 1.01 | Razón Social | Asociación Chilena de Seguridad |
| 1.02 | Naturaleza Jurídica | Corporación de derecho privado sin fines de lucro |
| 1.03 | RUT | 70.360.100-6 |
| 1.04 | Domicilio | Ramón Carnicer N°163, Providencia |
| 1.05 | Región | Metropolitana |
| 1.06 | Teléfono | 2 2 6852000 |
| 1.07 | E-mail | jlmoreno@achs.cl |
| 1.08 | Representante Legal | Lorenzo Gazmuri Schleyer |
| 1.09 | Gerente General | Juan Luis Moreno Zuloaga |
| 1.10 | Directorio | |

| Cargo | R (*) | Nombre | Rut |
|----------------|-------|--------------------------|--------------|
| Presidente | (E) | Lorenzo Gazmuri Schleyer | 6.810.003-8 |
| Vicepresidente | (E) | Sandro Solari Donaggio | 9.585.729-9 |
| Director | (E) | Andres Santa Cruz López | 7.033.811-4 |
| Director | (E) | Claudio Muñoz Zúñiga | 9.618.122-1 |
| Director | (T) | Hernán Medina Tejos | 6.621.027-8 |
| Director | (T) | Luis Abarca Varas | 8.602.936-7 |
| Directora | (T) | Paula Silva Jalil | 13.303.215-0 |
| Directora | (T) | Evelyn Añazco Rojas | 13.993.108-4 |

| | | |
|------|--|---|
| 1.11 | Número de entidades empleadoras adherentes | 139.553 |
| 1.12 | Número de trabajadores afiliados | 3.002.600 |
| 1.13 | Número de pensionados | Invalidez: 5.120 Viudez: 3.082 Orfandad: 1.309 Madre de hijos de filiación no matrimonial: 497 |
| 1.14 | Número de trabajadores de la Mutualidad | Permanentes: 11.304 A Plazo Fijo: 1.147 |
| 1.15 | Patrimonio M\$ | 673.091.591 |

(*) Indicar (T) para representante de los trabajadores, (E) para representación de empresas y (P) para directores profesionales.

ASOCIACIÓN CHILENA DE SEGURIDAD
ESTADO DE SITUACIÓN FINANCIERA CLASIFICADO CONSOLIDADO
(Miles de pesos - M\$)

| Código | ACTIVOS | Nota N° | 30/09/2025 | 31/12/2024 |
|--------------|---|---------|----------------------|----------------------|
| | ACTIVOS CORRIENTES | | | |
| 11010 | Efectivo y efectivo equivalente | 6 | 16.598.513 | 29.433.127 |
| 11020 | Activos financieros a costo amortizado | 7 | 81.914.854 | 42.118.989 |
| 11030 | Activos financieros a valor razonable con cambios en resultado | 8 | 235.966.771 | 250.159.793 |
| 11050 | Deudores previsionales, neto | 11 | 54.460.268 | 54.221.978 |
| 11060 | Aportes legales por cobrar, neto | 12 | 265.714 | 270.409 |
| 11070 | Deudores por venta de servicios a terceros, neto | 13 | 17.038.321 | 15.278.121 |
| 11080 | Cuentas por cobrar a entidades relacionadas | 14 | 315.391 | 338.146 |
| 11090 | Otras cuentas por cobrar, neto | 15 | 66.292.747 | 49.713.990 |
| 11100 | Inventarios | 16 | 16.753.045 | 14.732.553 |
| 11120 | Gastos pagados por anticipado | 19 | 5.034.426 | 2.370.750 |
| 11130 | Activos por impuestos corrientes | 20 | 12.096.591 | 14.450.322 |
| 11140 | Otros activos corrientes | 21 | 15.938.151 | 18.777.812 |
| 11200 | SUBTOTAL ACTIVOS CORRIENTES | | 522.674.792 | 491.865.990 |
| 11300 | Activos no corrientes y grupos en desapropiación clasificados como mantenidos para la venta | 22 | 870.280 | 870.280 |
| 11000 | TOTAL ACTIVOS CORRIENTES | | 523.545.072 | 492.736.270 |
| | ACTIVOS NO CORRIENTES | | | |
| 12010 | Activos financieros a costo amortizado | 7 | 256.093.462 | 280.776.227 |
| 12030 | Deudores previsionales, neto | 11 | 3.410.257 | 4.037.586 |
| 12040 | Deudores por venta de servicios a terceros, neto | 13 | 3.628.274 | 2.489.516 |
| 12050 | Cuentas por cobrar a entidades relacionadas | 14 | - | - |
| 12060 | Otras cuentas por cobrar, neto | 15 | 407.342 | 639.046 |
| 12070 | Inversiones en asociadas y en negocios conjuntos contabilizadas por el método de la participación | 23 | 5.626.899 | 5.684.522 |
| 12080 | Otras inversiones contabilizadas por el método de participación | 24 | - | - |
| 12100 | Intangibles, neto | 25 | 35.329.341 | 32.745.640 |
| 12110 | Propiedades, planta y equipo, neto | 26 | 551.053.421 | 480.361.580 |
| 12120 | Propiedades de inversión | 27 | 234.692 | 234.692 |
| 12130 | Gastos pagados por anticipado | 19 | - | - |
| 12140 | Activos por impuestos diferidos | 34 | 16.702.755 | 17.082.481 |
| 12150 | Otros activos no corrientes | 21 | - | - |
| 12000 | TOTAL ACTIVOS NO CORRIENTES | | 872.486.443 | 824.051.290 |
| 10000 | TOTAL ACTIVOS | | 1.396.031.515 | 1.316.787.560 |

Las notas adjuntas números 1 a 65, forman parte integral de estos estados financieros consolidados.

ASOCIACIÓN CHILENA DE SEGURIDAD
ESTADO DE SITUACIÓN FINANCIERA CLASIFICADO CONSOLIDADO
(Miles de pesos - M\$)

| Código | PASIVOS Y PATRIMONIO NETO | Nota N° | 30/09/2025 | 31/12/2024 |
|--------------|---|---------|----------------------|----------------------|
| | PASIVOS CORRIENTES | | | |
| 21010 | Pasivos financieros corrientes | 28 | 9.494.579 | 9.532.442 |
| 21020 | Prestaciones por pagar | 29 | 20.621.957 | 19.547.673 |
| 21030 | Acreedores comerciales y otras cuentas por pagar | 30 | 107.527.095 | 105.452.913 |
| 21040 | Cuentas por pagar a entidades relacionadas | 31 | 980.237 | 968.359 |
| 21050 | Capitales representativos de pensiones vigentes | 32 | 33.584.266 | 32.823.806 |
| 21060 | Reserva por prestaciones médicas por otorgar | 32 | 1.295.771 | 1.125.856 |
| 21070 | Reserva por subsidios por pagar | 32 | 3.884.960 | 3.608.885 |
| 21080 | Reserva por indemnizaciones por pagar | 32 | 1.378.863 | 1.505.825 |
| 21090 | Reserva adicional por insuficiencia de pasivos | 32 | - | - |
| 21100 | Reserva de siniestros ocurridos y no reportados (IBNR) | 32 | 97 | 145 |
| 21110 | Provisiones | 33 | 567.240 | 1.062.585 |
| 21120 | Retenciones, obligaciones previsionales e impuestos | 33 | 10.296.459 | 9.791.314 |
| 21130 | Impuestos por pagar | 34 | 1.163.100 | 924.158 |
| 21140 | Obligación por beneficios post empleo y otros beneficios | 35 | - | - |
| 21160 | Otros pasivos corrientes | 36 | 593.485 | 602.069 |
| 21170 | Ingresos diferidos | 37 | - | - |
| 21180 | Pasivos devengados | 38 | 22.458.171 | 22.874.693 |
| 21200 | SUBTOTAL PASIVOS CORRIENTES | | 213.846.280 | 209.820.723 |
| 21300 | Pasivos incluidos en grupos de activos clasificados como mantenidos para la venta | 39 | - | - |
| 21000 | TOTAL PASIVOS CORRIENTES | | 213.846.280 | 209.820.723 |
| | PASIVOS NO CORRIENTES | | | |
| 22010 | Pasivos financieros no corrientes | 28 | 21.266.504 | 26.268.063 |
| 22020 | Acreedores comerciales y otras cuentas por pagar | 30 | - | - |
| 22030 | Obligación por beneficios post empleo y otros beneficios | 35 | - | - |
| 22040 | Cuentas por pagar a entidades relacionadas | 31 | - | - |
| 22050 | Capitales representativos de pensiones vigentes | 32 | 382.986.790 | 367.766.520 |
| 22060 | Reserva por prestaciones médicas por otorgar | 32 | 58.023.555 | 57.553.558 |
| 22070 | Reserva por subsidios por pagar | 32 | - | - |
| 22080 | Reserva por Indemnizaciones por pagar | 32 | - | - |
| 22090 | Reserva de siniestros ocurridos y no reportados (IBNR) | 32 | 2 | 4 |
| 22100 | Reserva adicional por insuficiencia de pasivos | 32 | 43.370.789 | 42.798.316 |
| 22120 | Pasivos por impuestos diferidos | 34 | 3.006.964 | 3.052.317 |
| 22130 | Otros pasivos no corrientes | 36 | 439.040 | 376.569 |
| 22000 | TOTAL PASIVOS NO CORRIENTES | | 509.093.644 | 497.815.347 |
| | PATRIMONIO NETO | | | |
| 23010 | Fondos acumulados | | 586.357.396 | 507.808.586 |
| 23020 | Fondos de reserva eventualidades | | 14.292.338 | 12.866.449 |
| 23030 | Fondo de contingencia | 40 | 30.792.130 | 29.605.507 |
| 23050 | Otras reservas | 41 | (26.595.299) | (26.595.299) |
| 23060 | Excedente (déficit) del ejercicio | | 60.344.550 | 77.589.612 |
| 23100 | SUBTOTAL PATRIMONIO | | 665.191.115 | 601.274.855 |
| 23110 | Participaciones no controladoras | | 7.900.476 | 7.876.635 |
| 23000 | TOTAL PATRIMONIO NETO | | 673.091.591 | 609.151.490 |
| 20000 | TOTAL PASIVOS Y PATRIMONIO NETO | | 1.396.031.515 | 1.316.787.560 |

Las notas adjuntas números 1 a 65, forman parte integral de estos estados financieros consolidados.

ASOCIACIÓN CHILENA DE SEGURIDAD
ESTADO DE RESULTADOS CONSOLIDADO POR FUNCIÓN
(Miles de pesos - M\$)

| Código | Cuenta | Nota N° | 01/01/2025 - 30/09/2025 - | 01/01/2024 - 30/09/2024 - |
|--------------|---|---------|---------------------------|---------------------------|
| 41010 | Ingresos por cotización básica | | 316.042.814 | 286.345.228 |
| 41020 | Ingresos por cotización adicional | | 136.048.572 | 122.000.065 |
| 41040 | Intereses, reajustes y multas por cotizaciones | 42 | 3.086.700 | 3.966.395 |
| 41050 | Rentas de inversiones financieras que respaldan reservas | 43 | 7.351.510 | 7.072.989 |
| 41060 | Ventas de servicios médicos a terceros | 44 | 63.430.821 | 55.822.650 |
| 41070 | Otros ingresos ordinarios | 54 | 197.540.627 | 179.408.938 |
| 41000 | TOTAL INGRESOS ORDINARIOS | | 723.501.044 | 654.616.265 |
| 42010 | Subsidios | 45 | (61.867.702) | (56.812.330) |
| 42020 | Indemnizaciones | 46 | (8.200.936) | (6.521.374) |
| 42030 | Pensiones | 47 | (28.089.500) | (26.437.720) |
| 42040 | Prestaciones médicas | 48 | (202.589.101) | (178.996.368) |
| 42050 | Prestaciones preventivas de riesgos | 49 | (92.541.133) | (79.876.543) |
| 42060 | Funciones Técnicas | 50 | (8.135.436) | (7.688.125) |
| 42070 | Variación de los capitales representativos de pensiones vigentes | | (15.980.730) | (17.239.837) |
| 42080 | Variación de la reserva por prestaciones médicas por otorgar | | (639.913) | 1.407.988 |
| 42090 | Variación de la reserva por subsidios por pagar | | (276.104) | 217.665 |
| 42100 | Variación de la reserva por indemnizaciones por pagar | | 126.961 | (523.561) |
| 42110 | Variación de la reserva de siniestros ocurridos y no reportados | | 50 | 3.542 |
| 42120 | Variación de la reserva adicional por insuficiencia de pasivos | | (572.473) | (100.448) |
| 42130 | Costo de prestaciones médicas a terceros | 44 | (63.430.821) | (55.822.650) |
| 42140 | Pérdidas en inversiones financieras que respaldan reservas | 43 | (40.651) | (88.226) |
| 42150 | Gastos de administración | 51 | (32.920.505) | (31.204.330) |
| 42160 | Pérdida por deterioro (reversiones), neta | 53 | (3.190.318) | (8.548.342) |
| 42170 | Otros egresos ordinarios | 54 | (166.041.512) | (154.418.815) |
| 42000 | TOTAL EGRESOS ORDINARIOS | | (684.389.824) | (622.649.474) |
| 43000 | MARGEN BRUTO | | 39.111.220 | 31.966.791 |
| 44010 | Ingresos de inversiones inmobiliarias | | - | - |
| 44020 | Rentas de otras inversiones | 43 | 11.315.758 | 17.495.722 |
| 44040 | Pérdidas en otras inversiones | 43 | (712.049) | (2.438.243) |
| 44050 | Participación en utilidad (pérdida) de asociadas y de negocios conjuntos contabilizadas por el método de la participación | 23 | 925.133 | 700.149 |
| 44060 | Otros ingresos | 54 | 3.524.079 | 3.812.731 |
| 44070 | Otros egresos | 54 | (1.838.062) | (1.704.596) |
| 44080 | Diferencia de cambio | 55 | 503.302 | 21.188 |
| 44090 | Utilidad (pérdida) por unidades de reajuste | 55 | 14.226.157 | 15.162.339 |
| 44000 | RESULTADO ANTES DE IMPUESTO | | 67.055.538 | 65.016.081 |
| 45010 | Utilidad (pérdida) por operaciones discontinuas | | - | - |
| 45020 | (Gasto) Ingreso por impuesto a la renta | 34 | (5.615.456) | (4.243.858) |
| 46000 | EXCEDENTE (DÉFICIT) DEL EJERCICIO | | 61.440.082 | 60.772.223 |
| 47010 | Utilidad (pérdida) atribuible a tenedores de instrumentos de participación en el patrimonio neto de la controladora | | 60.344.550 | 59.769.144 |
| 47020 | Utilidad (pérdida) del ejercicio atribuible a participaciones no controladoras | | 1.095.532 | 1.003.079 |
| 47000 | EXCEDENTE (DÉFICIT) DEL EJERCICIO | | 61.440.082 | 60.772.223 |

Las notas adjuntas números 1 a 65, forman parte integral de estos estados financieros consolidados.

ASOCIACIÓN CHILENA DE SEGURIDAD
ESTADO DE RESULTADOS INTEGRALES CONSOLIDADO
(Miles de pesos - M\$)

| Código | Cuenta | Nota N° | 01/01/2025 - 30/09/2025 - | 01/01/2024 - 30/09/2024 - |
|---------------|--|----------------|----------------------------------|----------------------------------|
| 47000 | EXCEDENTE (DÉFICIT) DEL EJERCICIO | | 61.440.082 | 60.772.223 |
| 48010 | Revalorizaciones de propiedades, planta y equipo | | - | - |
| 48020 | Activos financieros a valor razonable con cambio en resultado | | - | - |
| 48030 | Cobertura de flujo de caja | | - | - |
| 48040 | Ajustes por conversión | | - | - |
| 48050 | Ajustes de coligadas o asociadas | | 2.500.020 | (446.500) |
| 48060 | Utilidades (pérdidas) actuariales definidas como beneficios de planes de post empleo | 35 | - | - |
| 48070 | Impuestos diferidos | 34 | - | - |
| 48000 | TOTAL OTROS INGRESOS Y GASTOS INTEGRALES | | 2.500.020 | (446.500) |
| 49000 | TOTAL RESULTADO INTEGRAL | | 63.940.102 | 60.325.723 |

Las notas adjuntas números 1 a 65, forman parte integral de estos estados financieros consolidados.

ASOCIACIÓN CHILENA DE SEGURIDAD
ESTADO DE CAMBIOS EN EL PATRIMONIO NETO
(Miles de pesos - M\$)

| Concepto | Variación de Reservas | | | Cuentas de Valoración | | Fondos Acumulados | | | | Otros resultados integrales | Participaciones no controladoras | Total |
|--|-------------------------------------|-----------------------|---------------------|---|--|--|-----------------------------------|--|---|-----------------------------|----------------------------------|--------------------|
| | Fondo de reservas de eventualidades | Fondo de contingencia | Otras reservas | Ajuste de inversiones a valor razonable | Ajuste acumulado por diferencias de conversión | Excedente (déficit) de ejercicios anteriores | Excedente (déficit) del ejercicio | Resultados en valuación de propiedades | Resultados en cobertura de flujos de caja | | | |
| Saldo inicial al 01/01/2025 | 12.866.449 | 29.605.507 | (26.595.299) | - | - | 585.398.198 | - | - | - | - | 7.876.634 | 609.151.489 |
| Saldo inicial al 01/01/2025 reexpresado | | | | | | | | | | | | - |
| Incremento (decremento) resultantes de combinaciones de negocios | - | - | - | - | - | - | - | - | - | - | - | - |
| Resultado de gastos e ingresos integrales | - | - | - | - | - | - | - | - | - | - | - | - |
| Dividendos | - | - | - | - | - | - | - | - | - | - | - | - |
| Ajuste anual del fondo de reserva de eventualidades | 1.425.889 | - | - | - | - | (1.425.889) | - | - | - | - | - | - |
| Diferencia positiva del GPE menos GAP | - | 1.739.997 | - | - | - | (1.739.997) | - | - | - | - | - | - |
| 0,25% del Ingreso por Cotizaciones | - | 1.137.945 | - | - | - | (1.137.945) | - | - | - | - | - | - |
| Recursos del FC que exceden su límite | - | - | - | - | - | - | - | - | - | - | - | - |
| Gasto en pensiones y otros beneficios, con cargo al FC | - | (1.691.319) | - | - | - | 1.691.319 | - | - | - | - | - | - |
| Otros cargos (abonos) al FC | - | - | - | - | - | - | - | - | - | - | - | - |
| Aportes al Fondo de Reserva de Pensiones Adicional | - | - | - | - | - | - | - | - | - | - | - | - |
| Otras variaciones patrimoniales | | | | | | | | | | | | |
| Efecto variaciones patrimoniales asociados y/o coligada | - | - | - | - | - | 3.571.710 | - | - | - | - | (1.071.690) | 2.500.020 |
| Excedente (déficit) del ejercicio | - | - | - | - | - | - | 60.344.550 | - | - | - | 1.095.532 | 61.440.082 |
| Saldo final al 30/09/2025 | 14.292.338 | 30.792.130 | (26.595.299) | - | - | 586.357.396 | 60.344.550 | - | - | - | 7.900.476 | 673.091.591 |

Glosario:

FC : Corresponde al fondo de contingencia definido en el artículo 21, letra A, de la Ley N° 19.578.

GAP : Corresponde al gasto ajustado de pensiones, definido en el artículo 22, letra B, N°1, de la Ley N° 19.578.

GPE : Corresponde al gasto de pensiones equivalente, definido en el artículo 22, letra B, N° 3, de la Ley N° 19.578.

VAOIEP : Corresponde al valor actual de las obligaciones por incrementos extraordinarios otorgados a las pensiones y beneficios pecuniarios extraordinarios concedidos a los pensionados citado en artículo 21, letra A, de la Ley N° 19.578.

ASOCIACIÓN CHILENA DE SEGURIDAD
ESTADO DE CAMBIOS EN EL PATRIMONIO NETO
(Miles de pesos - M\$)

| Concepto | Variación de Reservas | | | Cuentas de Valoración | | Fondos Acumulados | | | | Otros resultados integrales | Participaciones no controladoras | Total |
|---|-------------------------------------|-----------------------|---------------------|---|--|--|-----------------------------------|--|---|-----------------------------|----------------------------------|--------------------|
| | Fondo de reservas de eventualidades | Fondo de contingencia | Otras reservas | Ajuste de inversiones a valor razonable | Ajuste acumulado por diferencias de conversión | Excedente (déficit) de ejercicios anteriores | Excedente (déficit) del ejercicio | Resultados en valuación de propiedades | Resultados en cobertura de flujos de caja | | | |
| Saldo inicial al 01/01/2024 | 12.549.649 | 27.313.468 | (26.595.299) | - | - | 515.848.717 | - | - | - | - | 7.641.937 | 536.758.472 |
| Saldo inicial al 01/01/2024 re-expresado | | | | | | | | | | | | - |
| Incremento (decremento) resultantes de combinaciones de negocios | - | - | - | - | - | - | - | - | - | - | - | - |
| Resultado de gastos e ingresos integrales | - | - | - | - | - | - | - | - | - | - | - | - |
| Dividendos | - | - | - | - | - | - | - | - | - | - | - | - |
| Ajuste anual del fondo de reserva de eventualidades | 316.800 | - | - | - | - | (316.800) | - | - | - | - | - | - |
| Diferencia positiva del GPE menos GAP | - | 2.992.748 | - | - | - | (2.992.748) | - | - | - | - | - | - |
| 0,25% del Ingreso por Cotizaciones | - | 1.404.877 | - | - | - | (1.404.877) | - | - | - | - | - | - |
| Recursos del FC que exceden su límite | - | - | - | - | - | - | - | - | - | - | - | - |
| Gasto en pensiones y otros beneficios, con cargo al FC | - | (2.105.586) | - | - | - | 2.105.586 | - | - | - | - | - | - |
| Otros cargos (abonos) al FC | - | - | - | - | - | - | - | - | - | - | - | - |
| Aportes al Fondo de Reserva de Pensiones Adicional | - | - | - | - | - | - | - | - | - | - | - | - |
| Otras variaciones patrimoniales | | | | | | | | | | | | - |
| Efecto variaciones patrimoniales asociados y/o coligada | - | - | - | - | - | 313.711 | - | - | - | - | (1.336.711) | (1.023.000) |
| Programa de vigilancia de salud | - | - | - | - | - | (3.902.426) | - | - | - | - | - | (3.902.426) |
| Deterioro cuenta por cobrar no facturada servicios médicos a terceros (*) | - | - | - | - | - | (696.022) | - | - | - | - | - | (696.022) |
| Descanso Compensatorio | - | - | - | - | - | (1.146.555) | - | - | - | - | - | (1.146.555) |
| Excedente (déficit) del ejercicio | - | - | - | - | - | - | 77.589.612 | - | - | - | 1.571.409 | 79.161.021 |
| Saldo final al 31/12/2024 | 12.866.449 | 29.605.507 | (26.595.299) | - | - | 507.808.586 | 77.589.612 | - | - | - | 7.876.635 | 609.151.490 |

(*) Con fecha 27 de mayo de 2024, SUSESO instruyó normas relativas a la aplicación de deterioro a la cuenta por cobrar relacionada con los ingresos no facturados que se generan a partir de las ventas de servicios médicos a terceros, cuyos efectos por primera aplicación se registraron contra patrimonio. Oficio 935206.

Glosario:

FC : Corresponde al fondo de contingencia definido en el artículo 21, letra A, de la Ley N° 19.578.

GAP : Corresponde al gasto ajustado de pensiones, definido en el artículo 22, letra B, N°1, de la Ley N° 19.578.

GPE : Corresponde al gasto de pensiones equivalente, definido en el artículo 22, letra B, N° 3, de la Ley N° 19.578.

VAOIEP : Corresponde al valor actual de las obligaciones por incrementos extraordinarios otorgados a las pensiones y beneficios pecuniarios extraordinarios concedidos a los pensionados citado en artículo 21, letra A, de la Ley N° 19.578.

Las notas adjuntas números 1 a 65, forman parte integral de estos estados financieros consolidados.

ASOCIACIÓN CHILENA DE SEGURIDAD
ESTADO DE DE FLUJO DE EFECTIVO CONSOLIDADO DIRECTO
(Miles de pesos - M\$)

| Código | CUENTAS | Nota N° | 01/01/2025 - 30/09/2025 - | 01/01/2024 - 30/09/2024 - |
|--------------|--|---------|---------------------------|---------------------------|
| 91110 | Recaudación por cotización básica | | 307.871.395 | 276.373.900 |
| 91120 | Recaudación por cotización adicional | | 127.842.229 | 114.284.638 |
| 91140 | Recaudación por intereses, reajustes y multas por cotizaciones | | 1.539.184 | 1.730.525 |
| 91150 | Rentas de inversiones financieras | | 13.564.225 | 11.129.764 |
| 91160 | Recaudación por ventas de servicios a terceros | | 75.120.628 | 55.470.621 |
| 91170 | Otros ingresos percibidos | 56 | 205.098.434 | 194.961.665 |
| 91100 | TOTAL INGRESOS DE ACTIVIDADES DE LA OPERACIÓN | | 731.036.095 | 653.951.113 |
| 91510 | Egresos por pago de subsidios | | (62.235.357) | (57.716.146) |
| 91520 | Egresos por pago de indemnizaciones | | (8.337.665) | (6.659.072) |
| 91530 | Egresos por pago de pensiones | | (26.852.793) | (24.792.834) |
| 91540 | Egresos por prestaciones médicas | | (188.455.881) | (163.383.046) |
| 91550 | Egresos por prestaciones preventivas de riesgos | | (91.088.352) | (72.909.149) |
| 91560 | Egresos por funciones técnicas | | (6.756.483) | (7.017.513) |
| 91570 | Egresos por prestaciones médicas a terceros | | (59.534.662) | (50.953.406) |
| 91580 | Egresos por administración | | (56.033.016) | (47.722.444) |
| 91590 | Gastos financieros | | (785.167) | (1.384.957) |
| 91600 | Otros egresos efectuados | 56 | (144.049.435) | (142.016.390) |
| 91610 | Impuesto al valor agregado y otros similares pagados | | (27.198.169) | (29.207.588) |
| 91500 | TOTAL EGRESOS DE ACTIVIDADES DE LA OPERACIÓN | | (671.326.980) | (603.762.545) |
| 91000 | FLUJO NETO POSITIVO (NEGATIVO) ORIGINADO POR ACTIVIDADES DE LA OPERACIÓN | | 59.709.115 | 50.188.568 |
| 92110 | Obtención de préstamos | | - | - |
| 92120 | Otras fuentes de financiamiento | 57 | - | - |
| 92100 | TOTAL INGRESOS DE ACTIVIDADES DE FINANCIAMIENTO | | - | - |
| 92510 | Pago de préstamos (menos) | | (2.153.150) | (1.949.876) |
| 92520 | Otros desembolsos por financiamiento (menos) | 57 | (487.074) | (602.934) |
| 92500 | TOTAL EGRESOS DE ACTIVIDADES DE FINANCIAMIENTO | | (2.640.224) | (2.552.810) |
| 92000 | FLUJO NETO POSITIVO (NEGATIVO) ORIGINADO POR ACTIVIDADES DE FINANCIAMIENTO | | (2.640.224) | (2.552.810) |
| 93110 | Ventas de propiedades, planta y equipo | | 2.738.452 | 7.857 |
| 93120 | Venta de propiedades de inversión | | - | - |
| 93130 | Venta de participaciones en asociadas contabilizadas por el método de la participación | | - | - |
| 93140 | Venta de inversiones financieras que respaldan reservas | | 263.066.928 | 135.490.870 |
| 93150 | Ventas de otros instrumentos financieros | | 327.642.093 | 289.922.929 |
| 93160 | Otros ingresos percibidos | 58 | 900.786 | 791.591 |
| 93100 | TOTAL INGRESOS DE ACTIVIDADES DE INVERSIÓN | | 594.348.259 | 426.213.247 |
| 93510 | Inversiones en propiedades, planta y equipos | | (89.127.800) | (87.208.700) |
| 93520 | Pago de intereses capitalizados | | - | - |
| 93530 | Inversiones en participación en asociadas y en negocios conjuntos contabilizadas por el método de la participación | | - | (95.826) |
| 93540 | Inversiones en activos financieros que respaldan reservas | | (270.207.771) | (143.214.823) |
| 93550 | Inversiones en otros activos financieros | | (303.326.418) | (241.056.788) |
| 93560 | Otros desembolsos de inversión | 58 | (1.589.775) | (3.179.664) |
| 93500 | TOTAL EGRESOS DE ACTIVIDADES DE INVERSIÓN | | (664.251.764) | (474.755.801) |
| 93000 | FLUJO NETO POSITIVO (NEGATIVO) ORIGINADO POR ACTIVIDADES DE INVERSIÓN | | (69.903.505) | (48.542.554) |
| 94000 | FLUJO NETO TOTAL POSITIVO (NEGATIVO) DEL EJERCICIO | | (12.834.614) | (906.796) |
| 94500 | Efecto de las variaciones de los tipos de cambio | | - | - |
| 95000 | VARIACIÓN NETA DEL EFECTIVO Y EFECTIVO EQUIVALENTE | | (12.834.614) | (906.796) |
| 95500 | SALDO INICIAL DEL EFECTIVO Y EFECTIVO EQUIVALENTE | | 29.433.127 | 33.855.409 |
| 96000 | SALDO FINAL DEL EFECTIVO Y EFECTIVO EQUIVALENTE | | 16.598.513 | 32.948.613 |

Las notas adjuntas números 1 a 65, forman parte integral de estos estados financieros consolidados.

NOTAS A LOS ESTADOS FINANCIEROS CONSOLIDADOS

Al 30 de septiembre de 2025 y 31 de diciembre de 2024

En miles de pesos – M\$

NOTA 1. INFORMACIÓN GENERAL

La Asociación Chilena de Seguridad (en adelante “la Asociación”) es una corporación sin fines de lucro de carácter mutual que administra el seguro social contra riesgos de accidentes del trabajo y enfermedades profesionales de los trabajadores de sus empresas adherentes, de acuerdo a las disposiciones contempladas en la Ley N° 16.744, concediéndose la Personalidad Jurídica por Decreto N° 3.209 de fecha 26 de junio de 1958, encontrándose fiscalizada por la Superintendencia de Seguridad Social.

Los Estados Financieros consolidados al 30 de septiembre de 2025, fueron autorizados para su emisión por el Directorio de la Asociación el 24 de octubre de 2025.

NOTA 2. BASES DE PRESENTACIÓN DE LOS ESTADOS FINANCIEROS CONSOLIDADOS Y POLÍTICAS CONTABLES APLICADAS

a) Bases de preparación

Los presentes Estados Financieros consolidados de la Asociación Chilena de Seguridad al 30 de septiembre de 2025 y 31 de diciembre de 2024 constituyen los Estados Financieros del grupo preparados de acuerdo con las Normas Internacionales de Información Financiera (NIIF) y con las normas e instrucciones impartidas por la Superintendencia de Seguridad Social (en adelante SUSESO), establecidas en el Compendio de Normas del Seguro Social de Accidentes del Trabajo y Enfermedades Profesionales, (en adelante compendio), que constituyen la normativa vigente del Seguro Social de la Ley N° 16.744 y sus oficios complementarios, las que primaran sobre las NIIF en caso de existir discrepancias.

A continuación, se describen las principales políticas contables adoptadas en la preparación de estos Estados Financieros consolidados. Tal como lo requiere NIC1, estas políticas han sido diseñadas en función de las NIIF vigentes al 30 de septiembre de 2025 y aplicadas de manera uniforme a todos los ejercicios que se presentan en estos Estados Financieros consolidados.

Los Estados Financieros consolidados se han preparado bajo el criterio del costo histórico, modificado por la valuación de ciertos activos financieros y pasivos financieros a su valor justo.

La preparación de los Estados Financieros consolidados conforme a las NIIF requiere el uso de ciertas estimaciones contables críticas. También exige a la Administración que ejerza su juicio en el proceso de aplicación de las políticas contables de la mutualidad. En la Nota 5 se revela las áreas que implican un mayor grado de juicio o complejidad o las áreas donde la hipótesis y estimaciones son significativas para los Estados Financieros consolidados.

NOTAS A LOS ESTADOS FINANCIEROS CONSOLIDADOS

Al 30 de septiembre de 2025 y 31 de diciembre de 2024

En miles de pesos – M\$

- i) Normas internacionales de información financiera adoptadas con anticipación por la Asociación y sus Filiales.

A la fecha de emisión de los Estados Financieros la Asociación y sus filiales no ha aplicado anticipadamente ninguna de las modificaciones o nuevas normas internacionales de información financiera, que describen en el punto ii.

- ii) Normas modificaciones e interpretaciones a las normas existentes que no han entrado en vigencia, y que la mutualidad no ha adoptado con anticipación.

| Nuevas NIIF | Fecha de aplicación obligatoria |
|--|---|
| NIIF 18, Presentación e Información a Revelar en los Estados Financieros | Períodos anuales iniciados en o después del 1 de enero de 2027 |
| NIIF 19, Subsidiarias Sin Obligación Pública de Rendir Cuentas: Información a Revelar | Períodos anuales iniciados en o después del 1 de enero de 2027 |
| Enmiendas a NIIF | Fecha de aplicación obligatoria |
| Modificaciones a la Clasificación y Medición de Instrumentos Financieros (enmiendas a NIIF 9 y NIIF 7) | Períodos anuales iniciados en o después del 1 de enero de 2026. |
| Mejoras Anuales a las Normas IFRS, Volumen 11 (enmiendas a NIIF 1, NIIF 7, NIIF 9, NIIF 10 y NIC 7) | Períodos anuales iniciados en o después del 1 de enero de 2026. |
| Contratos de electricidad dependientes de la naturaleza (enmiendas a NIIF 9 y NIIF 7) | Períodos anuales iniciados en o después del 1 de enero de 2026. |

La administración de la Asociación estima que la adopción de las normas, interpretaciones y enmiendas antes descritas no tendrán un impacto significativo en los estados financieros consolidados de la Asociación.

- iii) Normas, interpretaciones y enmiendas obligatorias por primera vez para los ejercicios financieros iniciados el 1 de enero de 2025

| Enmiendas a NIIF | Fecha de aplicación obligatoria |
|--|---|
| Falta de Intercambiabilidad (enmiendas a NIC 21) | Períodos anuales iniciados en o después del 1 de enero de 2025. |
| Modificaciones a las normas de sostenibilidad (SASB) para mejorar su aplicabilidad internacional | Períodos anuales iniciados en o después del 1 de enero de 2025. |

La adopción de las normas, enmiendas e interpretaciones antes descritas, no tienen un impacto significativo en los estados financieros consolidados de la Asociación.

NOTAS A LOS ESTADOS FINANCIEROS CONSOLIDADOS
Al 30 de septiembre de 2025 y 31 de diciembre de 2024
En miles de pesos – M\$

b) Bases de consolidación

La información financiera resumida al 30 de septiembre de 2025 y 31 de diciembre de 2024 de las empresas filiales incluidas en la consolidación es la siguiente:

i) Entidades de consolidación directa

El siguiente es el detalle de las empresas filiales incluidas en la consolidación:

| Rut | Nombre de la entidad | Matriz | Moneda funcional | Porcentaje de participación | | | | | |
|--------------|---|--------|------------------|-----------------------------|-----------|-------|------------|-----------|-------|
| | | | | 30/09/2025 | | | 31/12/2024 | | |
| | | | | Directa | Indirecta | Total | Directa | Indirecta | Total |
| 99.579.260-5 | Empresa de Servicios Externos Asociación Chilena de Seguridad S.A. | ACHS | Pesos | 99,000% | 1,000% | 100% | 99,000% | 1,000% | 100% |
| 76.198.822-0 | Empresa de Servicios Externos Asociación Chilena de Seguridad Transporte S.A. | ACHS | Pesos | 99,000% | 1,000% | 100% | 99,000% | 1,000% | 100% |
| 76.481.620-K | Centro Médico HTS SPA | ACHS | Pesos | 99,999% | 0,001% | 100% | 99,999% | 0,001% | 100% |
| 75.005.300-9 | Fundación Científica y Tecnológica de la Asociación Chilena de Seguridad | ACHS | Pesos | 100,000% | 0,000% | 100% | 100,000% | 0,000% | 100% |
| 96.627.120-5 | Red de Clínicas Regionales S.A. | ACHS | Pesos | 99,999% | 0,001% | 100% | 99,999% | 0,000% | 100% |

La información financiera resumida al 30 de septiembre de 2025 y 31 de diciembre de 2024 de las empresas filiales incluidas en la consolidación es la siguiente:

Al 30 de septiembre de 2025

| RUT | Nombre de la entidad | % Participación | Activos Corrientes M\$ | Activos No Corrientes M\$ | Total Activos M\$ | Pasivos Corrientes M\$ | Pasivos No Corrientes M\$ | Patrimonio atribuible a la parte controladora M\$ | Participaciones no controladoras M\$ | Total Pasivos y Patrimonio M\$ | Ingresos Ordinarios M\$ | Egresos Ordinarios M\$ | Utilidad (pérdida) Neta M\$ |
|--------------|---|-----------------|------------------------|---------------------------|--------------------|------------------------|---------------------------|---|--------------------------------------|--------------------------------|-------------------------|------------------------|-----------------------------|
| 99.579.260-5 | Empresa de Servicios Externos Asociación Chilena de Seguridad S.A. | 99,0000% | 35.884.664 | 8.147.678 | 44.032.342 | 18.471.976 | 2.487.711 | 23.072.655 | - | 44.032.342 | 66.652.635 | (60.997.778) | 4.885.509 |
| 76.198.822-0 | Empresa de Servicios Externos Asociación Chilena de Seguridad Transporte S.A. | 99,0000% | 5.973.200 | 7.413.565 | 13.386.765 | 8.785.096 | 3.270.059 | 1.331.610 | - | 13.386.765 | 27.727.485 | (26.732.784) | 603.441 |
| 76.481.620-K | Centro Médico HTS SPA | 99,9990% | 10.039.240 | 10.197.135 | 20.236.375 | 4.340.854 | 1.379.741 | 14.515.780 | - | 20.236.375 | 16.035.569 | (14.650.278) | 1.582.943 |
| 75.005.300-9 | Fundación Científica y Tecnológica de la Asociación Chilena de Seguridad | 100,0000% | 4.876 | 1.682.116 | 1.686.992 | 21.145 | - | - | 1.665.847 | 1.686.992 | - | (151.115) | (195.072) |
| 96.627.120-5 | Red De Clínicas Regionales S.A. | 99,9990% | 55.794.617 | 129.255.626 | 185.050.243 | 35.854.064 | 18.178.901 | 124.782.666 | 6.234.612 | 185.050.243 | 156.683.615 | (135.680.182) | 13.123.320 |
| Total | | | 107.696.597 | 156.696.120 | 264.392.717 | 67.473.135 | 25.316.412 | 163.702.711 | 7.900.459 | 264.392.717 | 267.099.304 | (238.212.137) | 20.000.141 |

Al 31 de diciembre 2025

| RUT | Nombre de la entidad | % Participación | Activos Corrientes M\$ | Activos No Corrientes M\$ | Total Activos M\$ | Pasivos Corrientes M\$ | Pasivos No Corrientes M\$ | Patrimonio atribuible a la parte controladora M\$ | Participaciones no controladoras M\$ | Total Pasivos y Patrimonio M\$ | Ingresos Ordinarios M\$ | Egresos Ordinarios M\$ | Utilidad (pérdida) Neta M\$ |
|--------------|---|-----------------|------------------------|---------------------------|--------------------|------------------------|---------------------------|---|--------------------------------------|--------------------------------|-------------------------|------------------------|-----------------------------|
| 99.579.260-5 | Empresa de Servicios Externos Asociación Chilena de Seguridad S.A. | 99,0000% | 34.077.408 | 7.304.341 | 41.381.749 | 19.537.597 | 3.047.472 | 18.796.680 | - | 41.381.749 | 79.588.855 | (69.438.927) | 4.353.805 |
| 76.198.822-0 | Empresa de Servicios Externos Asociación Chilena de Seguridad Transporte S.A. | 99,0000% | 5.342.176 | 8.588.114 | 13.930.290 | 8.665.065 | 4.825.766 | 439.459 | - | 13.930.290 | 33.092.391 | (31.297.251) | 962.362 |
| 76.481.620-K | Centro Médico HTS SPA | 99,9990% | 12.042.801 | 7.006.756 | 19.049.557 | 4.721.962 | 1.729.625 | 12.597.970 | - | 19.049.557 | 20.028.401 | (12.090.020) | 2.208.043 |
| 75.005.300-9 | Fundación Científica y Tecnológica de la Asociación Chilena de Seguridad | 100,0000% | 41.580 | 1.860.253 | 1.901.833 | 40.914 | - | - | 1.860.919 | 1.901.833 | - | - | 38.441 |
| 96.627.120-5 | Red De Clínicas Regionales S.A. | 99,9990% | 49.671.622 | 118.017.017 | 167.688.639 | 32.765.665 | 20.646.759 | 108.260.499 | 6.015.716 | 167.688.639 | 188.224.637 | (141.664.742) | 16.749.368 |
| Total | | | 101.175.587 | 142.776.481 | 243.952.068 | 65.731.203 | 30.249.622 | 140.094.608 | 7.876.635 | 243.952.068 | 320.934.284 | (254.490.940) | 24.312.019 |

NOTAS A LOS ESTADOS FINANCIEROS CONSOLIDADOS

Al 30 de septiembre de 2025 y 31 de diciembre de 2024

En miles de pesos – M\$

ii) Entidades de conciliación indirecta

El siguiente es el detalle de la empresa filial indirecta incluida en la consolidación:

| Rut | Nombre de la entidad | Matriz | Moneda funcional | Porcentaje de participación | Porcentaje de participación |
|--------------|---|--|------------------|-----------------------------|-----------------------------|
| | | | | 30/09/2025 | 31/12/2024 |
| 76.421.185-5 | Organismo Técnico de Capacitación de la Asociación Chilena de Seguridad | Fundación Científica y Tecnológica de la Asociación Chilena de Seguridad | Pesos | 99,999% | 99,999% |

La información financiera resumida, al 30 de septiembre de 2025 y 31 de diciembre de 2024 de la empresa filial indirecta incluida en la consolidación, es la siguiente:

Al 30 de septiembre de 2025

| Rut | Nombre de la entidad | % de Participación | Activos Corrientes M\$ | Activos No Corrientes M\$ | Total Activos M\$ | Pasivos Corrientes M\$ | Pasivos No Corrientes M\$ | Patrimonio atribuible a la parte controladora M\$ | Participaciones no controladoras M\$ | Total Pasivos y Patrimonio M\$ | Ingresos Ordinarios M\$ | Egresos Ordinarios M\$ | Utilidad (pérdida) Neta M\$ |
|--------------|--|--------------------|---------------------------|------------------------------|----------------------|---------------------------|------------------------------|--|---|-----------------------------------|----------------------------|---------------------------|--------------------------------|
| 76.421.185-5 | Organismo Técnico de Capacitación Asociación Chilena de Seguridad. | 99,9990% | 2.134.685 | 452.814 | 2.587.499 | 901.423 | 3.992 | 1.682.084 | - | 2.587.499 | 4.211.535 | (4.283.980) | (43.891) |
| Total | | | 2.134.685 | 452.814 | 2.587.499 | 901.423 | 3.992 | 1.682.084 | - | 2.587.499 | 4.211.535 | (4.283.980) | (43.891) |

Al 30 de diciembre de 2025

| Rut | Nombre de la entidad | % de Participación | Activos Corrientes M\$ | Activos No Corrientes M\$ | Total Activos M\$ | Pasivos Corrientes M\$ | Pasivos No Corrientes M\$ | Patrimonio atribuible a la parte controladora M\$ | Participaciones no controladoras M\$ | Total Pasivos y Patrimonio M\$ | Ingresos Ordinarios M\$ | Egresos Ordinarios M\$ | Utilidad (pérdida) Neta M\$ |
|--------------|--|--------------------|---------------------------|------------------------------|----------------------|---------------------------|------------------------------|--|---|-----------------------------------|----------------------------|---------------------------|--------------------------------|
| 76.421.185-5 | Organismo Técnico de Capacitación Asociación Chilena de Seguridad. | 99,9990% | 2.384.498 | 437.335 | 2.821.833 | 961.687 | - | 1.860.146 | - | 2.821.833 | 5.373.836 | (5.242.361) | 86.097 |
| Total | | | 2.384.498 | 437.335 | 2.821.833 | 961.687 | - | 1.860.146 | - | 2.821.833 | 5.373.836 | (5.242.361) | 86.097 |

iii) Conceptos a considerar:

- Filiales

Filiales son todas las entidades sobre las que la Asociación tiene el poder de dirigir las políticas financieras y de operación, el que generalmente viene acompañado de una participación superior a la mitad de los derechos de voto. Las filiales se consolidan a partir de la fecha en que se transfiere el control y se excluyen de la consolidación a partir de la fecha en que se pierde el mismo.

La Asociación consolida sus subsidiarias o filiales utilizando el método de consolidación integral. El método de consolidación integral consiste en incluir línea a línea el 100% de los activos, pasivos, ingresos, gastos y flujos de efectivo de sus filiales; elimina los patrimonios de las filiales contra el valor libro de cada inversión que tiene contabilizado; reconoce el interés minoritario; elimina las transacciones intercompañías y resultados no realizados por transacciones entre las subsidiarias o filiales de la Sociedad Matriz. Cuando es necesario para asegurar su uniformidad con las políticas adoptadas por la Asociación, se modifican las políticas contables de las subsidiarias o filiales.

- Transacciones y participaciones no controladoras

En las participaciones no controladoras se representa la porción de las pérdidas, ganancias y los activos netos, de los cuales, directa o indirectamente, la Asociación no es dueña. El interés no controlador es presentado separadamente dentro del estado de resultado consolidado, y dentro del patrimonio en el estado de situación financiera consolidado.

- Negocios conjuntos

Se entiende por negocio conjunto aquel en el que existe un control conjunto, que se produce únicamente cuando las decisiones estratégicas de las actividades, tanto financieras como operativas, requieren el consentimiento unánime de las partes que están compartiendo el control.

- Coligadas o asociadas

Una coligada es una entidad sobre la cual la Asociación y filiales está en posición de ejercer una influencia significativa, pero no control, ni control conjunto, lo cual generalmente, viene acompañado de una participación de entre un 20% y un 50% de los derechos de voto, por medio del poder participar en las decisiones sobre sus políticas operativas y financieras. Las inversiones en asociadas o coligadas se contabilizan por el método de participación (VP) e inicialmente se reconocen por su costo. Esto exige registrar la inversión en un comienzo al costo y luego, en periodos posteriores, ajustando el valor libro de la inversión para reflejar la participación de la Asociación en los resultados de la coligada, menos el deterioro de valor y otros cambios en los activos netos de la coligada, como, por ejemplo, los dividendos.

NOTAS A LOS ESTADOS FINANCIEROS CONSOLIDADOS

Al 30 de septiembre de 2025 y 31 de diciembre de 2024

En miles de pesos – M\$

c) Transacciones en moneda extranjera

i) Moneda de presentación y moneda funcional

Las partidas incluidas en los Estados Financieros de cada una de las entidades de la mutualidad se valorizan utilizando la moneda del entorno económico principal en que la entidad opera.

Los Estados Financieros consolidados se presentan en pesos chilenos, que es la moneda funcional y de presentación de la Asociación.

ii) Transacciones y saldos

Las transacciones en moneda extranjera se convierten a la moneda funcional utilizando los tipos de cambio vigentes en las fechas de las transacciones. Las pérdidas y ganancias en moneda extranjera que resultan de la liquidación de estas transacciones y de la conversión a los tipos de cambio de cierre de los activos y pasivos monetarios denominados en moneda extranjera se reconocen en la cuenta de resultados.

iii) Entidades en el exterior

Al 30 de septiembre de 2025 y 31 de diciembre de 2024, la Asociación no posee Sociedades, filiales o coligadas en el exterior.

iv) Paridades

El siguiente cuadro muestra las paridades de moneda extranjera y de unidades reajustables al cierre del ejercicio:

| Moneda | Tipo de Moneda | 30/09/2025 \$ | 31/12/2024 \$ |
|----------------------|----------------|------------------|------------------|
| Dólar Estadounidense | US\$ | 962,39 | 996,46 |
| Unidad de Fomento | UF | 39.485,65 | 38.416,69 |

NOTAS A LOS ESTADOS FINANCIEROS CONSOLIDADOS

Al 30 de septiembre de 2025 y 31 de diciembre de 2024

En miles de pesos – M\$

d) Propiedades, planta y equipo

Los bienes de propiedades, planta y equipo son registrados inicialmente al costo de adquisición más todos aquellos costos necesarios para dejar el activo en la ubicación y condición necesaria para operar. Posteriormente, se registran al costo y se presentan netos de su depreciación acumulada y deterioro de valor en el caso de corresponder, exceptuando los bienes inmuebles, los cuales se encuentran valorizados a su valor justo de acuerdo al Compendio.

Los bienes de propiedades, planta y equipo son depreciados linealmente durante su vida útil la que se determina de acuerdo a lo recomendado por el fabricante, en ausencia de ésta se aplica la siguiente tabla:

| Activos | Vida o Tasa Mínima | Vida o Tasa Máxima |
|--|--------------------|--------------------|
| Construcción, obras de infraestructura e instalaciones | 40 | 80 |
| Instrumental y equipos médicos | 3 | 8 |
| Equipos, muebles y útiles | 3 | 7 |
| Vehículos y otros medios de transporte | 6 | 6 |
| Activos en leasing | 3 | 4 |

Durante el año 2025 no hubo cambios de estimación contable de las vidas útiles, los valores residuales, métodos de depreciación y costos de desmantelamiento.

e) Propiedades de Inversión

Al 30 de septiembre de 2025 y 31 de diciembre de 2024, la Asociación y sus filiales no poseen propiedades de inversión.

f) Activos intangibles

i) Menor Valor o Plusvalía Comprada (Goodwill)

El menor valor o plusvalía surge en la adquisición de un negocio y representa un exceso del costo de adquisición, sobre el valor razonable de los activos netos identificables adquiridos.

Anualmente el menor valor reconocido por separado es sometido a pruebas por deterioro de valor justo y se valoriza a su costo menos pérdidas acumuladas por deterioro, si correspondiera.

ii) Marcas comerciales y licencias

La Asociación y filiales no poseen en sus registros contables marcas comerciales y licencias.

iii) Programas informáticos

Las licencias adquiridas de programas informáticos son capitalizadas, al valor de los costos incurridos en adquirirlas, y prepararlas para usar los programas específicos. Estos costos se amortizan durante sus vidas útiles estimadas.

Los costos directamente relacionados con la producción de programas informáticos únicos e identificables controlados por la Asociación y filiales, y que es probable que vayan a generar beneficios económicos superiores a los costos durante más de un año, se reconocen como activos intangibles. Los costos directos incluyen los gastos del personal que desarrollan los programas informáticos y un porcentaje adecuado de gastos generales.

Los costos de desarrollo de programas informáticos reconocidos como activos se amortizan durante sus vidas útiles estimadas.

iv) Gastos de investigación y desarrollo

Los gastos de investigación y desarrollo se reconocen como un gasto en el ejercicio que se incurre ya que estos no cumplen con los requisitos para reconocerse como activos intangibles.

g) Costos por intereses

La Asociación y sus filiales al 30 de septiembre de 2025 y 31 de diciembre de 2024 no presentan costos por intereses.

h) Pérdidas por deterioro de valor de los activos no financieros

Los activos que tienen una vida útil indefinida no están sujetos a amortización y se someten anualmente a pruebas de pérdidas por deterioro del valor. Los activos sujetos a depreciación o amortización se someten a pruebas de pérdidas por deterioro siempre que algún suceso o cambio en las circunstancias indique que su valor en libros puede no ser recuperable. Se reconoce una pérdida por deterioro por el exceso del valor libro del activo sobre su importe recuperable.

El importe recuperable es el valor razonable de un activo menos los costos para la venta o el valor de uso, el mayor de los dos. A efectos de evaluar las pérdidas por deterioro de valor, los activos se agrupan al nivel más bajo para el que hay flujos de efectivo identificables por separado (Unidades Generadoras de Efectivo). Los activos no financieros, distintos de la Plusvalía comprada (Goodwill), que hubieran sufrido una pérdida por deterioro se someten a revisiones a cada fecha de balance en caso de que se hubieran producido reversiones de la pérdida.

i) Activos financieros

i) Activos financieros a valor razonable con cambios en resultados

Se valorizan a valor justo con impacto en resultados. Los activos financieros a valor razonable con cambios en resultados son activos financieros mantenidos para negociar. Un activo financiero se clasifica en esta categoría si se adquiere principalmente con el propósito de venderse en el corto plazo. Los activos de esta categoría se clasifican como activos corrientes.

ii) Activos financieros a costo amortizado

Los activos financieros a costo amortizado son activos financieros no derivados con pagos fijos o determinables que no cotizan en un mercado activo poseen características de préstamos y son administrados sobre la base de rendimientos contractuales, estos se incluyen en activos corrientes, aquellos cuyos vencimientos sean superiores a 12 meses desde la fecha del balance se clasifican como activos no corrientes.

j) Instrumentos financieros derivados y actividades de cobertura

Al 30 de septiembre de 2025 y 31 de diciembre de 2024, los instrumentos de cobertura son presentados como partes de otros pasivos.

Los derivados se reconocen inicialmente a valor razonable en la fecha en que se ha efectuado el contrato de derivados y posteriormente son nuevamente valorizados a valor razonable a cada fecha de los Estados Financieros Consolidados. El método a emplear para reconocer la pérdida o ganancia resultante depende de si el derivado se ha designado como un instrumento de cobertura y, si es así, de la naturaleza de la partida que está cubriendo.

k) Existencias

Los inventarios se valorizan a su costo o a su valor neto realizable, según cual sea menor. El costo se determina por el método del Precio Promedio Ponderado. La Asociación y sus filiales determinan una provisión por deterioro equivalente a la obsolescencia de inventarios.

l) Deudores comerciales y otras cuentas a cobrar

Las cuentas comerciales por cobrar se reconocen inicialmente por su valor razonable, menos la provisión por pérdidas por deterioro del valor. Se establece una provisión para pérdidas por deterioro de cuentas comerciales por cobrar, en base a las pérdidas esperadas y cuando existe evidencia objetiva de que la Asociación y sus filiales no será capaz de cobrar todos los importes que se le adeudan de acuerdo con los términos originales de las cuentas por cobrar.

NOTAS A LOS ESTADOS FINANCIEROS CONSOLIDADOS

Al 30 de septiembre de 2025 y 31 de diciembre de 2024

En miles de pesos – M\$

i) Deudores previsionales

Corresponde a las cotizaciones devengadas por la Asociación en el mes que se informa, en su calidad de organismo administrador del Seguro Social de la Ley N° 16.744, como asimismo las deudas cuya morosidad no exceda el período de tres meses, derivadas de cotizaciones declaradas y no pagadas y de las cotizaciones que se encuentren en cobranza producto de haberse emitido una resolución en tal sentido. Asimismo, y tratándose de la cotización adicional, y las concurrencias se incluye la diferencia no declarada que le corresponda enterar a las entidades empleadoras como consecuencia del eventual incremento a su tasa de cotización adicional por el proceso D.S. N° 67.

Las concurrencias por cobrar tanto de pensiones como de indemnizaciones, igualmente, y tratándose de la cotización adicional, se imputará la diferencia no declarada que le corresponda enterar a las entidades empleadoras como consecuencia de un recargo fijado a su tasa de cotización adicional.

Para la Asociación el importe de la provisión por deudas previsionales se calcula utilizando un modelo de pérdida esperada de acuerdo a lo instruido en el punto 4. Reconocimiento y provisiones por riesgo crédito capítulo III, letra B, título IV, libro VII, del Compendio de Normas. Al cierre de 2024 se realizó una actualización y calibración del modelo de deterioro para las cuentas por cobrar de deudores previsionales, no teniendo impactos significativos.

Los castigos autorizados por SUSESO para el año 2025 como para el año 2024 no generaron efectos en resultado debido a que existe provisión de deterioro por el 100% de lo castigado; la diferencia entre el monto castigado y el monto aprobado por SUSESO se produce principalmente por recuperaciones entre la fecha de aprobación y la fecha de aplicación del castigo.

Castigos aprobados 2025

| Tipo deudor | Periodo | Fecha Envío | Monto Aprobado de Castigo M\$ | Fecha Aprobación | Monto castigado M\$ | Castigo aplicado al | EDI M\$ | Efecto en resultado M\$ |
|-------------|-------------------|-------------|-------------------------------|------------------|---------------------|---------------------|---------|-------------------------|
| LEY | 2do Semestre 2024 | 30/01/2025 | 480.272 | 03/04/2025 | 476.040 | 31/05/2025 | 476.040 | - |
| RIM | 2do Semestre 2024 | 30/01/2025 | 271.478 | 03/04/2025 | 268.233 | 31/05/2025 | 268.233 | - |

Castigos aprobados 2024

| Tipo deudor | Periodo | Fecha Envío | Monto Aprobado de Castigo M\$ | Fecha Aprobación | Monto castigado M\$ | Castigo aplicado al | EDI M\$ | Efecto en resultado M\$ |
|-------------|-------------------|-------------|-------------------------------|------------------|---------------------|---------------------|---------|-------------------------|
| LEY | 2do Semestre 2023 | 26/01/2024 | 330.022 | 24/05/2024 | 311.033 | 30/06/2024 | 311.033 | - |
| RIM | 2do Semestre 2023 | 26/01/2024 | 201.949 | 24/05/2024 | 194.633 | 30/06/2024 | 194.633 | - |
| LEY | 1er Semestre 2024 | 22/07/2024 | 418.906 | 11/11/2024 | 397.181 | 31/12/2024 | 397.181 | - |
| RIM | 1er Semestre 2024 | 22/07/2024 | 280.962 | 11/11/2024 | 264.934 | 31/12/2024 | 264.934 | - |

(*) Reajuste, interés y multas (RIM)

Al 30 de septiembre de 2025 los beneficios por cobrar corriente y no corriente ascienden a M\$2.301.948 y M\$81.942.136 respectivamente; los saldos pendientes de cobro tienen una provisión por deterioro equivalente al 100% del saldo.

Al 31 de diciembre de 2024 los beneficios por cobrar corriente y no corriente ascienden a M\$1.922.041 y M\$78.341.084 respectivamente, los saldos pendientes de cobro tienen una provisión por deterioro equivalente al 100% del saldo

NOTAS A LOS ESTADOS FINANCIEROS CONSOLIDADOS

Al 30 de septiembre de 2025 y 31 de diciembre de 2024

En miles de pesos – M\$

ii) Aportes legales por cobrar y otros

Corresponde a los recursos por cobrar al fondo único de prestaciones familiares, subsidios de cesantía y por las concurrencias por cobrar, tanto de pensiones como de indemnizaciones, y cualquier otro importe que se deba recuperar del fisco en virtud de alguna norma legal o reglamentaria.

Para la Asociación y sus filiales el importe de la provisión por aportes legales por cobrar y otros se calcula utilizando un modelo de pérdida esperada conforme a lo estipulado en el Compendio emitido por la SUSESO.

iii) Deudores por venta de servicios a terceros

Se registran todos los documentos y cuentas por cobrar originados por la venta de servicios no contemplados en la Ley N° 16.744 por parte de la Asociación y sus filiales. Se incluyen también los reajustes, multas e intereses que correspondan, calculados de conformidad con las normas legales que las rigen o por acuerdos convenidos entre las partes, pero sólo que se trate de deuda no vencida.

Se clasifican en el activo corriente las deudas que no registran una morosidad superior a tres meses. El saldo de este rubro corresponde al valor neto de los deudores por venta de servicios a terceros, es decir, descontado el monto de la estimación de deterioro. Con fecha 27 de mayo de 2024, SUSESO instruyó normas relativas a la aplicación de deterioro a la cuenta por cobrar relacionada con los ingresos no facturados que se generan a partir de las ventas de servicios médicos a terceros, cuyos efectos por primera aplicación se registraron contra patrimonio. Oficio 935206.

Los castigos autorizados por SUSESO para el año 2025 como para el año 2024, no generaron efectos en resultado debido a que existe provisión de deterioro por el 100% de lo castigado; la diferencia entre el monto castigado y el monto aprobado por SUSESO se produce principalmente por recuperaciones entre la fecha de aprobación y la fecha de aplicación del castigo.

Castigos aprobados año 2025

| Tipo deudor | Periodo | Fecha Envío | Monto Aprobado de Castigo M\$ | Fecha Aprobación | Monto castigado M\$ | Castigo aplicado al | EDI M\$ | Efecto en resultado M\$ |
|-------------|-------------------|-------------|-------------------------------|------------------|---------------------|---------------------|---------|-------------------------|
| VSC | 2do Semestre 2024 | 30/01/2025 | 462.382 | 03/04/2025 | 461.868 | 31/05/2025 | 461.868 | - |

Castigos aprobados año 2024

| Tipo deudor | Periodo | Fecha Envío | Monto Aprobado de Castigo M\$ | Fecha Aprobación | Monto castigado M\$ | Castigo aplicado al | EDI M\$ | Efecto en resultado M\$ |
|-------------|-------------------|-------------|-------------------------------|------------------|---------------------|---------------------|---------|-------------------------|
| VSC | 2do Semestre 2023 | 26/01/2024 | 358.601 | 24/05/2024 | 345.130 | 30/06/2024 | 345.130 | - |
| VSC | 1er Semestre 2024 | 22/07/2024 | 271.767 | 11/11/2024 | 264.302 | 31/12/2024 | 221.549 | - |

m) Efectivo y equivalentes al efectivo

El efectivo y equivalentes al efectivo incluyen el efectivo en caja, los depósitos a plazo en entidades de crédito, otras inversiones a corto plazo de gran liquidez con un vencimiento original menor o igual a tres meses y los sobregiros bancarios. En el estado de situación financiera, los sobregiros bancarios se clasifican como obligaciones con bancos e instituciones financieras en el pasivo corriente.

Para la elaboración del estado de flujos de efectivo realizado por el método directo se toman en consideración los siguientes conceptos:

Flujos de efectivo

Las entradas y salidas de efectivo y de efectivo equivalentes, entendiendo por éstas las inversiones a corto plazo de gran liquidez y con bajo riesgo de cambios en su valor, tales como: efectivo en caja, saldos en bancos y otras inversiones a corto plazo de alta liquidez.

Actividades operacionales

Corresponden a las actividades normales que constituyen la principal fuente de ingresos ordinarios realizados por la Asociación, así como otras actividades que no pueden ser calificadas como de inversión o de financiamiento.

Actividades de inversión

Corresponden a la adquisición, enajenación o disposición por otros medios, de activos a largo plazo y otras inversiones no incluidas en el efectivo y equivalente al efectivo.

Actividades de financiamiento

Las actividades que producen cambios en el tamaño y composición del patrimonio neto y de los pasivos que no formen parte de las actividades operacionales ni de inversión.

n) Acreedores comerciales

Los acreedores comerciales se registran inicialmente por el valor razonable de la contraprestación recibida, deducidos los costos directamente atribuibles a la transacción. Cuando el valor razonable de una cuenta por pagar no difiere en forma significativa del valor nominal, se reconocerá al valor nominal.

o) Préstamos que devengan intereses y que no generan intereses

Los pasivos financieros son reconocidos inicialmente al valor justo de los recursos obtenidos, menos los costos incurridos directamente atribuibles a la transacción. Tras su reconocimiento inicial, se valorizan a su costo amortizado. La diferencia entre el valor neto recibido y el valor a pagar es reconocida durante el ejercicio de duración del préstamo usando el método del tipo de interés efectivo

Esta categoría comprende principalmente los créditos, leasings y operaciones de cesión de cartera con responsabilidad; con bancos e instituciones financieras. Se clasifican en el estado consolidado de situación financiera como pasivos corrientes en su porción menor a doce meses y como pasivos no corrientes para la porción que supera los doce meses.

p) Impuesto a las utilidades e impuestos diferidos

La Asociación es una entidad sin fines de lucro que no se encuentra afecta a impuesto a la renta por los ingresos relacionados con la Ley N° 16.744. No obstante, por las utilidades derivadas de la venta de servicios a terceros se encuentra afecta a impuesto a la renta al igual que sus filiales. Al 30 de septiembre de 2025 y 31 de diciembre de 2024 la Asociación y ciertas filiales presentan pérdidas tributarias y estima que esta situación no será revertida en el mediano plazo. Por esta razón la Asociación no registra impuestos diferidos.

Conforme a lo establecido en el artículo 14 letra G) del Decreto ley N°824 sobre Impuesto a la Renta, la Asociación es un contribuyente no acogido al artículo 14, por lo que las utilidades derivadas de la venta de servicios a terceros se encuentran afecta a una tasa de primera categoría del 25%, de acuerdo al artículo 20, párrafo primero del mismo decreto ley.

q) Beneficios a los empleados

i) Obligaciones por pensiones

La Asociación y sus filiales no tienen obligaciones por pensiones como parte de los beneficios a los empleados.

ii) Otras obligaciones posteriores a la jubilación

La Asociación y sus filiales no tienen obligaciones posteriores a la jubilación como parte de los beneficios a los empleados.

iii) Indemnizaciones por retiro

La Asociación y sus filiales al 30 de septiembre de 2025 no presentan obligaciones por indemnizaciones por retiro.

El pasivo reconocido en el estado de situación financiera es el valor presente de la obligación del beneficio definido más/menos los ajustes por ganancias o pérdidas actuariales no reconocidas.

Las pérdidas o ganancias actuariales por cambio en el valor presente de la obligación por beneficios se registran directamente en Estado de Resultados Integrales, en rubro 48060 Utilidades (pérdidas) actuariales definidas como beneficios de planes de post empleo.

iv) Participación en beneficios y bonos

Los pagos de bonos de gestión reales pueden diferir de los montos reconocidos previamente como pasivos. Esto se debe a que están sujetos al cumplimiento de objetivos corporativos (Excedente del ejercicio) y a objetivos individuales de desempeño y cumplimiento de metas.

r) Provisiones

La Asociación y sus filiales reconocen una provisión cuando tiene una obligación presente, ya sea legal o implícita, como resultado de sucesos pasados; es probable que vaya a ser necesaria una salida de recursos para liquidar la obligación; y el importe se ha estimado de forma fiable.

Las provisiones se valorizan al valor actual de los desembolsos que se espera que sean necesarios para liquidar la obligación, usando la mejor estimación de la Asociación.

Al cierre de los Estados Financieros la Asociación presenta saldos por provisión por proyectos de investigación, de acuerdo con lo instruido por SUSESO que ascienden a MM\$567 para el 2025 y MM\$1.062 para el 2024.

s) Reconocimiento de ingresos

i) Ingreso por cotización básica.

Corresponde a los ingresos devengados provenientes de las cotizaciones básicas de las empresas adherentes, así como las enteradas por los trabajadores independientes adscritos el cual corresponde al 0,9% de las remuneraciones imponibles, establecidos en la Ley N° 16.744.

ii) Ingreso por cotización adicional

Corresponde a los ingresos devengados provenientes de las cotizaciones adicionales de las empresas adherentes, así como las enteradas por los trabajadores independientes adscritos la cual por riesgo presunto no podrá exceder de un 3,4% de las remuneraciones imponibles, y una vez evaluada la tasa de siniestralidad, por riesgo efectivo podrá variar entre un 0,0% y un 6,8%, de acuerdo a lo establecido en el D.S. N° 67, del año 1999, del Ministerio del Trabajo y Previsión Social.

iii) Intereses, reajustes y multas por cotizaciones

Incluye los ingresos por concepto de intereses, reajustes y multas generados por atrasos en el pago de las cotizaciones, de acuerdo a lo establecido en la Ley N°17.322 y cualquier otra sanción económica que derive de la aplicación de la Ley N°16.744.

iv) Rentas de inversiones financieras que respaldan reservas

- Activos financieros a valor razonable:

La Asociación y sus filiales registra los ingresos asociados a activos financieros a valor razonable, sobre base devengada, de acuerdo al valor de mercado que tengan dichas inversiones, a la fecha de cierre de los Estados Financieros consolidados y el valor libro de las mismas.

- Activos financieros a costo amortizado:

La Asociación y sus filiales registra los ingresos asociados a activos financieros a costo amortizado, sobre base devengada, calculado según la misma tasa de descuento utilizada para determinar el precio del instrumento al momento de la compra.

v) Ventas de servicios médicos a terceros

Comprende los ingresos provenientes de las atenciones médicas y hospitalarias proporcionadas a particulares, en conformidad al D.L. N°1.819 del año 1977, los ingresos generados en atenciones por convenios inter mutuales y los derivados de convenios con clínicas u otras entidades de salud.

Los ingresos son reconocidos cuando pueden ser estimados con fiabilidad y en función del grado de realización de la prestación del servicio o realización de la transacción a la fecha del balance.

vi) Otros ingresos ordinarios

Se incluyen en este ítem todos aquellos ingresos que provienen de las operaciones de la Asociación y sus filiales, derivadas de la Administración del Seguro de la Ley N°16.744 y que no hubieran sido definidos anteriormente, tales como ingresos derivados del Seguro Obligatorio de Accidentes Personales (SOAP) establecido en la Ley N°18.490, las recuperaciones de las cuentas deudoras castigadas, multas por aplicación del artículo 80 de la Ley N° 16.744, etc. También corresponde a otros ingresos clasificados en cuanto a su función como parte de los ingresos ordinarios, no incluidos dentro de los ítems anteriores.

En este ítem se incluyen los ingresos por operaciones de filiales ACHS.

t) Arrendamientos

Cuando la Mutual es el arrendatario - Arrendamiento financiero

Al 30 de septiembre de 2025 y 31 de diciembre de 2024 la Asociación y sus filiales reconocen sus arrendamientos de acuerdo a lo establecido en NIIF 16.

Cuando la Mutual es el arrendatario - Arrendamiento operativo

Los arrendamientos en los que el arrendador conserva una parte importante de los riesgos y ventajas derivados de la titularidad se clasifican como arrendamientos operativos.

A partir del 1 de enero de 2019, la Asociación y sus filiales clasifica como propiedades, planta y equipo el derecho de uso por los contratos de arrendamientos cuando la Mutual y sus filiales tienen el derecho de controlar el uso de estos, por un periodo de tiempo determinado a cambio de una contraprestación, de acuerdo a NIIF 16 y reconoce en los pasivos financieros corrientes y no corrientes, las obligaciones derivadas de estos contratos.

La medición posterior al reconocimiento inicial del activo por derecho de uso es a través del método del costo, menos la depreciación acumulada, las pérdidas por deterioro y ajustado por cualquier remediación del pasivo por arrendamiento. Los pasivos por arrendamiento se registran a su valor actual, descontados a la tasa de interés efectiva y reflejando cualquier cambio por remediación originado por modificaciones del contrato de arriendo o la tasa de interés efectiva utilizada para la valorización del pasivo.

Mensualmente reconoce un cargo a depreciación por el concepto de derecho de uso y un interés asociado a las obligaciones por los contratos de arrendamiento operativo.

Cuando la Mutual es el arrendador

Los activos arrendados a terceros bajo contratos de arrendamiento operativo se incluyen dentro de propiedades, planta y equipo o en propiedad de Inversión, según corresponda. Los ingresos derivados del arrendamiento se reconocen de forma lineal durante el plazo del arrendamiento.

u) Contratos de construcción

Al 30 de septiembre de 2025 y 31 de diciembre de 2024 la Asociación y sus filiales poseen contratos por servicios de construcción, en el marco del proceso de modernización de infraestructura de la Asociación. Los costos asociados a estos contratos se muestran principalmente en la nota 26 de Propiedades, plantas y equipos, como construcciones en curso.

v) Activos no corrientes (o grupos de enajenación) mantenidos para la venta

Los activos no corrientes (o grupos de enajenación) se clasifican como activos mantenidos para la venta, y se reconocen al menor del importe en libros y el valor razonable menos los costos para la venta si su importe en libros se recupera principalmente a través de una transacción de venta en vez de su uso continuado.

w) Medio ambiente

Los efectos del cambio climático que hemos venido experimentando y los potenciales riesgos que podrían venir en el futuro relevan la importancia del cuidado del medio ambiente. Es por esto que la Asociación y sus filiales han ido tomando una serie de medidas que buscan la protección del medio ambiente y disminuir el impacto en las comunidades en las que opera, buscando contribuir a un mejor entorno para el desarrollo saludable de las personas.

Los gastos derivados de las actuaciones empresariales encaminadas a la protección y mejora del medio ambiente se contabilizan como gasto del ejercicio en que se incurren. Cuando suponen incorporaciones al inmovilizado material, cuyo fin sea la minimización del impacto medioambiental y la protección y mejora del medio ambiente, se contabilizan como mayor valor del activo inmovilizado.

x) Reservas técnicas

La Asociación y sus filiales reconocen en su pasivo corriente y no corriente un conjunto de reservas originadas en la obligación legal que tiene de dar cobertura a los siniestros cubiertos por la Ley N° 16.744. Dichas reservas son calculadas y contabilizadas debido a que existe la probabilidad de que la Asociación deba desprenderse de recursos económicos para cumplir con tal obligación y es posible determinar de manera fiable su monto.

Estas reservas son:

i) Reserva de Capitales Representativos de pensiones

La reserva de capitales representativos ha sido determinada de acuerdo a los términos del artículo N° 28 del Decreto Supremo N° 285 del año 1968, para cuyo efecto se han establecido los capitales representativos de pensiones de acuerdo a las tablas indicadas en el Compendio.

Según lo establecido en el Compendio, esta reserva se presenta en el pasivo corriente y no corriente. La porción corriente, representa la reserva constituida para el pago de los doce meses siguientes de aquellas pensiones vigentes al cierre de los Estados financieros, pero sólo de aquellas por las que corresponde constituir reservas.

Las reservas se calculan usando las tablas de mortalidad CMF 2018 y se rigen por los factores establecidos en el Compendio de la Superintendencia de Seguridad Social Libro VIII, junto con una tasa de descuento de estos pasivos del 2,5%.

Para el cálculo de las reservas se establecen las siguientes consideraciones con relación a los beneficiarios y sus condiciones:

- **Beneficiarios:**

- Orfandad, hombre y mujer de 0 a 24 años; orfandad hombre y mujer inválido se considera vitalicia.

- Viudas menores de 45 años con hijos, se mantienen vigentes sujetas a la edad de su menor orfandad. Esta sólo se considera vitalicia si cumple 45 años antes que su menor orfandad llegue a los 18/24 años.

- Viudas menores de 45 años sin hijos sólo se reservan por un año y las viudas mayores de 45 años se consideran vitalicias.

- **Orfandades:**

Entre 18 y 24 años (se mantienen vigentes hasta el último día del año en que cumplen los 18 años), y prorrogará su derecho en la medida que acrediten su condición de alumnos regulares de estudios secundarios, técnicos o superiores. Condición que debe cumplirse al momento en que concurren las causas que generan la prestación económica (fallecimiento del trabajador), para prolongarse de acuerdo con las condiciones señaladas precedentemente, situación que debe acreditarse con el correspondiente certificado de estudios reconocido por el Ministerio de Educación. Cabe destacar que esta metodología se aplica a las orfandades constituidas previas al 2018, ya que las constituidas durante el presente año se rigen con los factores establecidos en el Compendio.

- Invalidez:

Hombre y mujer temporal hasta su edad de jubilación (65 y 60 años respectivamente). Hombre y mujer vitalicia hasta los 110 años en caso de que el accidente o enfermedad profesional ocurra posterior a la edad de jubilación.

ii) Reserva por prestaciones médicas por otorgar

Según lo señalado en el artículo 29 de la Ley N°16.744, la víctima de un accidente del trabajo, de trayecto o enfermedad profesional tendrá derecho a las siguientes prestaciones, que se otorgarán gratuitamente hasta su curación completa o mientras subsistan los síntomas de las secuelas causadas por la enfermedad o accidente:

- Atención médica, quirúrgica y dental en establecimientos externos o a domicilio;
- Hospitalización si fuere necesario, a juicio del facultativo tratante;
- Medicamentos y productos farmacéuticos;
- Prótesis y aparatos ortopédicos y su reparación;
- Rehabilitación física y reeducación profesional;
- Los gastos de traslado y cualquier otro que sea necesario para el otorgamiento de estas prestaciones.

Con fecha 22 de octubre de 2020 SUSESO emitió la Circular N°3544, en la cual establece el procedimiento para la determinación de la Reserva por prestaciones médicas por otorgar, SUSESO aprobó el modelo desarrollado por la Asociación. Al 30 de septiembre del 2025 el valor calculado para esta reserva es de MM\$59.319.

Para realizar este reconocimiento, la Asociación dispondrá de un plazo máximo de 40 años. No obstante, se deberá reconocer anualmente, el monto que resulte mayor entre el cuarentavo del monto total de la reserva y el 25% del excedente anual que éstas generen en el año respectivo.

De acuerdo con el modelo establecido según instrucciones de la Circular N°3544 durante el año 2022 se constituyó reserva por un total de MM\$12.000 con cargo a resultado. Al cierre de 2024 se implementa la última parte de la Circular N°3544, constituyendo una reserva por programas de vigilancia de la salud con cargo a resultado acumulado por MM\$3.902.

Previo a la entrada en vigencia de la norma la Asociación se desarrolló un modelo interno que le permitió valorizar la reserva por prestaciones médicas de largo plazo, relacionada con siniestros ocurridos y denunciados que requieren un tratamiento médico prolongado.

iii) Reserva por subsidios por pagar

Corresponde a las obligaciones por subsidios provenientes de siniestros denunciados a la fecha de cierre de los estados financieros. Se estiman los días pendientes de reposo por paciente según su diagnóstico, incluyendo las cotizaciones previsionales e impuestos, según corresponda.

iv) Reserva por indemnizaciones por pagar

Está constituido por las obligaciones por indemnizaciones provenientes de siniestros denunciados y no pagados a la fecha de cierre de los Estados Financieros.

NOTAS A LOS ESTADOS FINANCIEROS CONSOLIDADOS

Al 30 de septiembre de 2025 y 31 de diciembre de 2024

En miles de pesos – M\$

v) Reserva adicional por insuficiencia de pasivos

Bajo este ítem se presenta el pasivo que se determinará por aquellos siniestros ocurridos y denunciados pero reservados de manera insuficiente, provenientes de prestaciones médicas, indemnizaciones y subsidios. Esta reserva adicional debe determinarse como la mejor estimación del costo “último de los siniestros” en base a una metodología actuarial.

Esta reserva adicional que complementa la reserva de pensiones e indemnizaciones, mediante un modelo predictivo de incapacidad que determina el porcentaje de invalidez de las personas a los 30 días de ocurrido el accidente. De esta forma, la Asociación reconoce el pasivo al momento de ocurrencia de los siniestros. El efecto de constitución de esta reserva al 30 de septiembre de 2025 es de MM\$43.371 y al 31 de diciembre de 2024 es de MM\$42.798.

En forma adicional, en este ítem se reconoce la reserva de las supervivencias no vigentes, por cuenta de no acreditar los estudios de las orfandades entre los 18 y 24 años. Esto con el objetivo de no desestabilizar el pasivo, dado que se va liberando una vez se tenga la acreditación de estudios y pasa a capitales vigentes nuevamente.

El saldo acumulado de la reserva por insuficiencia de pasivos y su efecto en resultado, agrupado por concepto, se presenta en el siguiente cuadro.

| Reservas | 30/09/2025 MM\$ | 31/12/2024 MM\$ | Resultado 2025 MM\$ | Resultado 2024 MM\$ |
|--|--------------------|--------------------|------------------------|------------------------|
| Reserva adicional por insuficiencia de pasivos pensión | 20.294 | 23.967 | (3.673) | (1.786) |
| Reserva adicional por insuficiencia de pasivos indemnización | 12.529 | 9.906 | 2.623 | 2.783 |
| Reserva adicional por insuficiencia de pasivos viuda | 3.096 | 1.472 | 1.624 | 339 |
| Reserva adicional por insuficiencia de pasivos atención Médica | 7.452 | 7.453 | (1) | 1 |
| (**) RESERVA ADICIONAL POR INSUFICIENCIA DE PASIVOS | 43.371 | 42.798 | 573 | 1.337 |

vi) Reserva de siniestros ocurridos y no reportados (IBNR)

La Asociación reconoce un pasivo por aquellos siniestros ocurridos y no reportados y por ende no contemplados en las reservas anteriores. Esta reserva se debe determinar como la mejor estimación del costo “último de los siniestros” en base a una metodología actuarial.

y) Fondo SANNA

El artículo 3° de la Ley N°21.010 creó un Fondo, cuyo objetivo será el funcionamiento de un seguro para que las madres y padres trabajadores de hijos e hijas mayores de 1 año y menores de 15 o 18 años de edad, según corresponda, afectados por una condición grave de salud, puedan ausentarse justificadamente de su trabajo durante un tiempo determinado con la finalidad de prestarle atención, acompañamientos o cuidado personal. Durante dicho período las madres y padres trabajadores tendrán derecho a una prestación económica que reemplazará total o parcialmente se remuneración mensual, la que se financiará con cargo al referido Fondo. Según lo dispuesto en el artículo 24 de la Ley N°21.063, el Fondo se financiará con los siguientes recursos:

- i) Con la cotización establecida en el artículo 3° de la Ley N°21.010, de un 0,03% de las remuneraciones o rentas imponibles de los trabajadores dependientes e independientes, del cargo del empleador o de estos últimos.

Esta cotización se implementó gradualmente, de acuerdo a los porcentajes y por los períodos que a continuación se indican:

- Un 0,01% desde el 1° de abril de 2017 y hasta el 31 de diciembre de 2017.
 - Un 0,015% desde el 1° de enero de 2018 y hasta el 31 de diciembre de 2018.
 - Un 0,02% desde el 1° de enero de 2019 y hasta el 31 de diciembre de 2019.
 - Un 0,03% a partir del 1° de enero de 2020.
- ii) Con la cotización de cargo del empleador, que proceda durante los períodos en que el trabajador o trabajadora esté haciendo uso de este Seguro y durante los períodos de incapacidad laboral temporal de origen común, maternal o de la Ley N°16.744.
- iii) Con el producto de las multas, reajustes e intereses que se apliquen en conformidad a la Ley N°17.322.
- iv) Con las utilidades o rentas que produzca la inversión de los recursos anteriores

Los recursos del Fondo se destinarán para financiar:

- i) El pago de subsidios que otorga el Seguro.
- ii) El pago de las cotizaciones previsionales y de salud de cargo del trabajador que correspondan durante el período de uso del Seguro.
- iii) El pago de los gastos de administración, gestión, fiscalización y todo otro gasto en que incurran las instituciones y entidades que participan en la gestión del Seguro, de acuerdo a las instrucciones que imparta la Superintendencia de Seguridad Social.

NOTAS A LOS ESTADOS FINANCIEROS CONSOLIDADOS

Al 30 de septiembre de 2025 y 31 de diciembre de 2024

En miles de pesos – M\$

De acuerdo con los artículos 22 y 27 de la Ley N°21.063, el cálculo y pago de los subsidios y la recaudación de cotizaciones del Seguro debe ser efectuada por las mutualidades de empleadores y por el Instituto de Seguridad Laboral.

A la fecha de cierre de los presentes Estados Financieros, el patrimonio total del Fondo SANNA, asciende a:

FONDO SANNA
(En miles de pesos)

| Concepto | 30/09/2025 | 31/12/2024 |
|---|-------------------|-------------------|
| Patrimonio al inicio del período | 64.792.520 | 48.361.478 |
| Ingresos por cotizaciones del período | 12.659.552 | 16.252.649 |
| Rentas netas de inversiones financieras | 2.902.741 | 3.509.735 |
| Otros ingresos del período | 141.993 | 213.572 |
| Pago de beneficios del período | (2.098.195) | (2.450.803) |
| Gastos de administración y gestión | (851.088) | (1.031.910) |
| Otros egresos del período | - | (62.201) |
| Otros movimientos fondo SANNA | - | - |
| Patrimonio al final del período | 77.547.523 | 64.792.520 |

NOTA 3. FUTUROS CAMBIOS CONTABLES

Los futuros cambios contables han sido descritos en la nota 2.a.ii.

Por otra parte, durante el ejercicio 2025 no han ocurrido cambios contables que afecten los Estados Financieros Consolidado respecto al periodo anterior.

NOTA 4. GESTIÓN DE RIESGOS

La Asociación Chilena de Seguridad está expuesta a los riesgos propios de la industria en la cual desarrolla su actividad, donde los principales factores de riesgos son: Financieros, Técnico, Estratégicos, Operacionales, Legales, Reputacionales y de Continuidad Operacional.

Existe una Política de Gestión Integral de Riesgos, aprobada por el Directorio, la cual define los principios que se aplican en la gestión de riesgos de la Asociación. Por su parte el Comité de Riesgos asesora al Directorio en el cumplimiento de los objetivos institucionales aplicables en materia de gestión de riesgos y control interno. Lo anterior es complementado por la supervisión que ejercen los otros cuatro Comités de directores existentes: Auditoría; Comités de Públicos de Interés; Proyectos e Inversiones; Prevención y de Salud. Tanto la Política de Gestión Integral de Riesgos, las Políticas específicas para cada tipo de riesgo, como el funcionamiento del Comité de Riesgos, y otras temáticas referidas a la administración de riesgos siguen los lineamientos que en esta materia fijó la Superintendencia de Seguridad Social, a través del Título IV del libro VII del Compendio del Seguro Social de Accidentes del Trabajo y Enfermedades Profesionales.

En la estructura de la Asociación existe la función de Gestión de Riesgos, la cual se hace cargo de las actividades de análisis, evaluación, tratamiento, monitoreo y revisión de los riesgos en los procesos, velando porque los dueños de éstos implementen las políticas y los procedimientos establecidos.

1. Factores de riesgo financiero

El riesgo financiero se define como la posibilidad de que ocurra un evento que provoque consecuencias económicas adversas para la organización. Esto puede manifestarse a través de las pérdidas de valor de un activo financiero o con pérdidas resultantes de que una contraparte no cumpla con sus obligaciones de pago según lo estipulado en su contrato.

El tratamiento de la gestión de los riesgos financieros está normado internamente a través de las políticas y manuales de gestión de riesgo de liquidez, mercado y crédito. A su vez existe la Política de Inversiones, con su respectivo manual operativo, que complementa la gestión de los riesgos financieros. Ambos grupos de normas han sido aprobadas por el Directorio de la Asociación Chilena de Seguridad y se actualizan periódicamente.

a) Riesgo de mercado

Corresponde al riesgo de pérdida o de modificación adversa de la situación financiera resultante, directa o indirectamente, de fluctuaciones en el nivel y en la volatilidad de los precios de mercado de los activos y pasivos financieros.

i. Riesgo de tipo de cambio

La Asociación no está expuesta a riesgo de tipo de cambio dada la naturaleza de sus operaciones, ya que la mayoría de sus transacciones son realizadas en moneda local.

ii. Riesgo de cambio de precios de determinados activos

Corresponde al riesgo de pérdida ante cambios en los precios de los activos tales como bienes raíces, inversiones en renta variable accionaria o las variaciones de precios de determinadas monedas o índices. En este caso la Asociación no invierte en los instrumentos antes descritos.

iii. Riesgo de tasa de interés de mercado

Corresponde al riesgo de sufrir pérdidas por movimientos adversos en las tasas de interés de mercado y que afectan el valor de los instrumentos financieros, préstamos y otras operaciones registradas en el balance, según corresponda. La Asociación para mitigar este riesgo mantiene una política conservadora respecto al tipo de instrumentos que transa, siendo éstos de renta fija del mercado local y títulos emitidos por instituciones del estado de Chile. A su vez y tratándose de otras deudas de largo plazo, deberán estar clasificadas en las categorías de riesgo AAA, AA y A. En el caso de los instrumentos financieros de corto plazo, deberán estar clasificados en el nivel de riesgo 1, (N-1).

b) Riesgo de crédito

Corresponde al riesgo de incumplimiento de pago en tiempo y forma de las cotizaciones por las entidades empleadoras adheridas y los trabajadores independientes, emisores de valores, contrapartes y otros deudores, al que está expuesta la Asociación en el desarrollo de sus actividades.

Las tres principales áreas que concentran el Riesgo de Crédito en la Asociación son:

i. Riesgo de crédito en inversiones financieras

Riesgo de pérdida producto del deterioro en la clasificación o categoría de riesgo de los instrumentos financieros asociados a las reservas técnicas que respaldan capitales representativos de pensiones, reservas por subsidios y reservas por indemnizaciones y fondos de libre disposición. En este sentido la mitigación de este riesgo está asociada a la posición conservadora que adopta la Asociación, ya señalada en el punto iii de la letra a.

ii. Riesgo de crédito por cotizaciones

Riesgo de pérdida producto del no pago de las cotizaciones de los adherentes a la Asociación, en virtud de la letra a, artículo 15, Ley N° 16.744 (cotización básica), letra b, artículo 15, Ley N° 16.744 (cotización adicional).

iii. Riesgo de crédito en venta de servicios a terceros

Riesgo de pérdida producto del no pago a la Asociación de cuentas por cobrar de prestaciones de salud realizadas a personas naturales o entidades que firman convenios o compromisos de pago, tales como servicios de salud, isapres, empresas, entre otras.

Para administrar este riesgo, la Asociación ha establecido políticas y procedimientos que permiten mantener acotada la exposición. Además, se basa en los criterios del Compendio de Normas del Seguro Social, Libro VIII, Título III, letra D "Valorización de las inversiones financieras" y letra F "Deterioro", en lo referente al riesgo de crédito de las inversiones financieras. En cuanto a la administración de provisiones por riesgo de crédito, la Asociación sigue lo normado en el Libro VII, Título IV, Letra B, Capítulo III, Numeral 4 "Reconocimiento y provisiones por riesgo de crédito" para deudas previsionales y no previsionales, junto con el procedimiento de su posterior castigo.

c) Riesgo de liquidez

Corresponde al riesgo de pérdida producto que la Asociación no fuera capaz de obtener eficiente y oportunamente los fondos necesarios para asumir el flujo de pago de sus obligaciones, previstas e imprevistas, sin que se vea afectada su operación diaria o su situación financiera.

La Asociación mantiene activos de fácil liquidación en el fondo operacional, cuyo objetivo es cubrir las distintas obligaciones de pago de la Asociación. Dentro de las principales obligaciones se consideran pagos de pensiones,

indemnizaciones, subsidios, proveedores y remuneraciones. Adicionalmente, por normativa de la Superintendencia de Seguridad Social, se mantiene el fondo de reserva de eventualidades, que tiene la finalidad de hacer frente a imprevistos en períodos en que la Asociación no cuente con los recursos suficientes para otorgar los beneficios de la Ley N° 16.744. Esta corresponde a una reserva no inferior al 2% ni superior al 5% de los ingresos totales del año anterior. Esta cifra se revisa en marzo de cada año.

d) Riesgo Técnico

Corresponde al riesgo de constituir o reconocer reservas insuficientes derivado de una valorización inadecuada o de errores en los métodos que se utilizan para el cálculo de las reservas.

i. Riesgo de tasa de interés técnico

El riesgo de tasa de interés técnico se refiere a la posibilidad de que la Asociación enfrente consecuencias adversas debido a una valoración inadecuada de la tasa de interés técnico. Para mitigar este riesgo, se emplea una metodología y procedimientos explícitos que permiten medir el impacto de los cambios en la tasa de interés técnico sobre las reservas técnicas.

ii. Riesgo de longevidad

El riesgo de longevidad se refiere a la posibilidad de constituir reservas técnicas insuficientes debido al aumento de las expectativas de vida de los beneficiarios del Seguro de la Ley N° 16.744. Para gestionar este riesgo, se implementan procedimientos que incluyen la evaluación continua de la suficiencia de las reservas técnicas mediante pruebas retrospectivas (backtesting) y la estimación de probabilidades asociadas a escenarios de insuficiencia y análisis de escenarios de estrés.

iii. Riesgo de gestión de siniestros

El riesgo de gestión de siniestros se refiere a la posibilidad de enfrentar problemas debido a una errónea calificación de los tipos de siniestros o a una estimación incorrecta del monto a desembolsar por estos, incluyendo todos los gastos operacionales. Para mitigar este riesgo, se han implementado procedimientos específicos que permiten un monitoreo constante del riesgo técnico mediante indicadores clave previamente definidos. Estos procedimientos incluyen el cálculo periódico de los indicadores, la identificación de desviaciones cuando se superan los límites establecidos y la revisión de los resultados para asegurar su precisión y confiabilidad.

2. Gestión de riesgo estratégicos

La gestión del riesgo estratégico aborda eventos que pueden impactar directamente en el cumplimiento de los objetivos estratégicos de la Asociación, potencialmente resultando en pérdidas económicas, daño reputacional o deterioro en la calidad de las prestaciones médicas, preventivas o económicas ofrecidas.

Para gestionar eficazmente este riesgo, la Asociación implementa estrategias y procesos diseñados para identificar, evaluar y mitigar las posibles amenazas a sus objetivos estratégicos y misión. Esto implica fortalecer la resiliencia organizacional ante cambios en el entorno y asegurar la continuidad operativa alineada con sus metas estratégicas

3. Gestión de riesgos operacionales

La gestión del riesgo operacional forma parte de las responsabilidades de la Asociación, lo que se traduce en promover una cultura de conocimiento y control de los procesos y riesgos. Los dueños y líderes de procesos de cada una de las áreas son los que tienen un mayor conocimiento de éstos en su ámbito de actividad, así como de los puntos vulnerables que pueden ocasionar exposiciones importantes al riesgo operacional. El control del Riesgo Operacional tiene por objeto facilitar la identificación, evaluación, el seguimiento del grado de gestión, la mitigación, y en su caso la medición de los riesgos operacionales, utilizando para ello herramientas de diferente naturaleza.

Además, el concepto de riesgo operacional, definido por SUSESO, abarca la posibilidad de fallos en la operación o pérdidas financieras debido a errores internos, del personal, sistemas y controles, así como a eventos externos. Esto también incorpora el riesgo legal, excluyendo el estratégico y reputacional. Para abordar estos riesgos, la Asociación ha establecido la Política de Gestión Integral de Riesgos y la Política de Riesgo Operacional.

Asimismo, la Asociación ha desarrollado una metodología para gestionar la seguridad de la información orientado a garantizar la integridad, confidencialidad y disponibilidad de la información, permitiendo así establecer la administración, custodia y uso de la información, en el marco de los requisitos legales, normativos y operacionales aplicables.

4. Gestión de riesgo reputacional

El riesgo reputacional es aquel relacionado con las consecuencias o efectos adversos en la reputación corporativa, producto de la pérdida de confianza de los adherentes, beneficiarios, organizaciones sociales, medios de comunicación y/o comunidad en general, en la integridad de la ACHS o en el funcionamiento del seguro de la Ley N°16.744, debido a una acción u omisión de la Asociación.

5. Gestión de riesgo legal

El riesgo legal es aquel relacionado a la posibilidad de incurrir en pérdidas económicas y/o daño reputacional debido a que: (i) las actuaciones u omisiones de la ACHS, en cualquiera de los ámbitos en que opera, no cumplen con la legislación vigente y/o con las normas dictadas por las autoridades sectoriales competentes, o no cumplen con las disposiciones de los contratos o demás actos jurídicos de los cuales la ACHS sea parte, ocasionando ello la posibilidad de ser objeto de demandas indemnizatorias, así como de sanciones o penas de naturaleza administrativa o penal; (ii) ocurran cambios en la legislación y normativa aplicable a la ACHS o en la interpretación de dichas normas; o (iii) los actos jurídicos que dan cuenta de las operaciones y negocios llevados a cabo por la ACHS, no estén documentados, o estén documentados defectuosa o incorrectamente, o que las contrapartes de dichos actos jurídicos no cuenten con la capacidad, representación u autorizaciones suficientes para suscribirlos; todo lo cual podría resultar en que dichos actos jurídicos sean inexistentes, inválidos, inexigibles o ineficaces.

6. Gestión del riesgo del capital

Es el capital asignado y utilizado como una garantía de que la institución es capaz de absorber el impacto de las pérdidas no esperadas, lo que permite la continuidad de las actividades en escenarios adversos.

7. Gestión de riesgo de continuidad operacional

El riesgo de continuidad operacional es aquel relacionado a la ocurrencia de eventos que pueden causar interrupciones o inestabilidad en las operaciones diarias de la organización. En cumplimiento con las directrices establecidas por la SUSESO, la Achs ha implementado un sistema de Gestión de Continuidad Operacional. Este sistema incluye políticas, procedimientos y planes orientados a garantizar la continuidad de las operaciones frente a eventos inoportunos, priorizando el cumplimiento de las prestaciones establecidas en la Ley N°16.744.

La gestión de continuidad operacional considera la identificación y evaluación de riesgos críticos, la definición de estrategias de respuesta y recuperación, y la priorización de procesos clave para minimizar el impacto en la operación. Además, se establecen parámetros objetivos como niveles de servicio y tiempos de recuperación, junto con un plan de comunicación efectivo que involucra a las partes interesadas relevantes.

8. Estimación del valor razonable

La Asociación ha determinado valorizar en forma mensual las carteras de activos financieros mantenidas y que respaldan los siguientes fondos de reserva: operacional y eventualidades.

La determinación de los factores y metodologías utilizadas en la determinación del valor razonable están basadas en:

- El modelo se basa en las mejores prácticas adoptadas por el mercado. Éstos toman en cuenta el no arbitraje entre mercados y/o instrumentos financieros.
- El proceso de captura, cálculo y divulgación de tasas es verificado y validado periódicamente de acuerdo a lo instruido en el Título III del libro VIII del Compendio del Seguro Social de Accidentes del Trabajo y Enfermedades Profesionales, de la Superintendencia de Seguridad Social.
- La información relacionada a las tasas de interés se encuentra almacenada en una base de datos histórica, con controles que aseguren su integridad, completitud y con funcionalidades que permitan consultarla.

NOTA 5. ESTIMACIONES Y CRITERIOS CONTABLES

5.1 Estimaciones y criterios contables importantes:

Las estimaciones y juicios se evalúan y revisan por la Administración continuamente y se basan en la experiencia histórica y en otros factores, incluidas las expectativas de sucesos futuros que se creen razonables bajo ciertas circunstancias. En la aplicación de las políticas contables de la Asociación, descritas en Nota N° 2, la Administración hace estimaciones y juicios en relación a sucesos futuros, sobre los valores en libros de los activos y pasivos. Los resultados reales que se observen en fechas posteriores pueden diferir de esas estimaciones.

Las estimaciones y los supuestos utilizados son revisados en forma continua por la Administración de la Asociación. Las estimaciones y juicios contables críticos que la Administración de la Asociación ha utilizado en el proceso de aplicación de los criterios contables son los descritos para:

- i) Pérdida estimada por deterioro del goodwill: Descritos en nota 2 letra f)
- ii) Impuesto a las utilidades: Descritos en nota 2 letra p)
- iii) Valor razonable de derivados u otros instrumentos financieros: Descrito en la nota 2 letra j)
- iv) Reconocimiento de ingresos: Descritos en nota 2 letra s)
- v) Vidas útiles de propiedades, planta y equipo: Descritos en nota 2 letra d)
- vi) Beneficios a los empleados: Descritos en nota 2 letra q)

5.2 Criterios importantes al aplicar las políticas contables

- i) Reconocimiento de ingresos
Descritos en nota 2 letra s)
- ii) Pérdidas por deterioro en los activos financieros
Descritos en nota 2 letra h)

NOTAS A LOS ESTADOS FINANCIEROS CONSOLIDADOS

Al 30 de septiembre de 2025 y 31 de diciembre de 2024

En miles de pesos – M\$

NOTA 6. EFECTIVO Y EFECTIVO EQUIVALENTE

El detalle del efectivo y efectivo equivalente es el siguiente:

| Conceptos | Moneda | 30/09/2025 M\$ | 31/12/2024 M\$ |
|--|---------------|---------------------------|---------------------------|
| Caja (a) | CLP | 562.616 | 299.584 |
| Bancos (b) | CLP | 1.343.736 | 1.531.523 |
| Depósitos a plazo (c) | CLP | 5.246.046 | 12.938.621 |
| Otro efectivo y equivalentes de efectivo (d) | CLP | 9.446.115 | 14.663.399 |
| Total | | 16.598.513 | 29.433.127 |

El detalle por cada concepto de efectivo y efectivo equivalente es el siguiente:

a) Caja

El saldo de caja está compuesto por fondos por rendir destinados para gastos menores y su valor libro es igual a su valor razonable.

b) Bancos

El saldo de bancos está compuesto por dineros mantenidos en cuentas corrientes bancarias y su valor libro es igual a su valor razonable.

NOTAS A LOS ESTADOS FINANCIEROS CONSOLIDADOS

Al 30 de septiembre de 2025 y 31 de diciembre de 2024

En miles de pesos – M\$

c) Depósitos a plazo

Los depósitos a plazo, con vencimientos originales menores de tres meses, se encuentran registrados a valor razonable y el detalle para el 30 de septiembre de 2025 y al 31 de diciembre de 2024 es el siguiente:

| Tipo de Inversión | Moneda | Capital Moneda origen (miles) | Tasa anual promedio | Días promedio al vencimiento | Capital moneda local | Intereses devengados moneda local | Al 30/09/2025 |
|-------------------|--------|-------------------------------|---------------------|------------------------------|----------------------|-----------------------------------|------------------|
| | | | | | M\$ | | M\$ |
| DEPOSITO A PLAZO | CLP | 10 | 4,80% | 2 | 10 | - | 10 |
| DEPOSITO A PLAZO | CLP | 1.932 | 4,68% | 65 | 1.932 | 34 | 1.966 |
| DEPOSITO A PLAZO | CLP | 845 | 4,68% | 83 | 845 | 2 | 847 |
| DEPOSITO A PLAZO | CLP | 690 | 4,68% | 58 | 690 | - | 690 |
| DEPOSITO A PLAZO | CLP | 3.709 | 4,80% | 211 | 3.709 | - | 3.709 |
| DEPOSITO A PLAZO | CLP | 4.426 | 4,80% | 262 | 4.426 | 18 | 4.444 |
| DEPOSITO A PLAZO | CLP | 1.981 | 4,68% | 58 | 1.981 | 9 | 1.990 |
| DEPOSITO A PLAZO | CLP | 1.601 | 4,80% | 2 | 1.601 | 7 | 1.608 |
| DEPOSITO A PLAZO | CLP | 3.033 | 4,68% | 40 | 3.033 | 52 | 3.085 |
| DEPOSITO A PLAZO | CLP | 2.887 | 4,68% | 83 | 2.887 | 5 | 2.892 |
| DEPOSITO A PLAZO | CLP | 4.990 | 4,68% | 58 | 4.990 | - | 4.990 |
| DEPOSITO A PLAZO | CLP | 1.093 | 4,80% | 211 | 1.093 | - | 1.093 |
| DEPOSITO A PLAZO | CLP | 2.966 | 4,68% | 58 | 2.966 | 14 | 2.980 |
| DEPOSITO A PLAZO | CLP | 680.000 | 5,04% | 5 | 680.000 | 476 | 680.476 |
| DEPOSITO A PLAZO | CLP | 350.000 | 5,04% | - | 350.000 | - | 350.000 |
| DEPOSITO A PLAZO | CLP | 415.000 | 5,04% | - | 415.000 | - | 415.000 |
| DEPOSITO A PLAZO | CLP | 380.000 | 5,04% | 5 | 380.000 | 266 | 380.266 |
| DEPOSITO A PLAZO | CLP | 2.990.000 | 5,04% | - | 2.990.000 | - | 2.990.000 |
| DEPOSITO A PLAZO | CLP | 400.000 | 5,04% | - | 400.000 | - | 400.000 |
| Total | | | | | 5.245.163 | 883 | 5.246.046 |

| Tipo de Inversión | Moneda | Capital Moneda origen (miles) | Tasa anual promedio | Días promedio al vencimiento | Capital moneda local | Intereses devengados moneda local | Al 31/12/2024 |
|-------------------|--------|-------------------------------|---------------------|------------------------------|----------------------|-----------------------------------|-------------------|
| | | | | | M\$ | | M\$ |
| DEPOSITO A PLAZO | CLP | 668.038 | 4,42% | 4 | 668.037 | 328 | 668.365 |
| DEPOSITO A PLAZO | CLP | 560.000 | 5,28% | 1 | 560.000 | 82 | 560.082 |
| DEPOSITO A PLAZO | CLP | 650.000 | 5,28% | 1 | 650.000 | 95 | 650.095 |
| DEPOSITO A PLAZO | CLP | 890.000 | 5,28% | 1 | 890.000 | 131 | 890.131 |
| DEPOSITO A PLAZO | CLP | 1.300.000 | 5,28% | 1 | 1.300.000 | 191 | 1.300.191 |
| DEPOSITO A PLAZO | CLP | 1.330.000 | 5,28% | 1 | 1.330.000 | 195 | 1.330.195 |
| DEPOSITO A PLAZO | CLP | 1.209 | 5,06% | 13 | 1.209 | 1 | 1.210 |
| DEPOSITO A PLAZO | CLP | 3.100 | 5,20% | 35 | 3.100 | 2 | 3.102 |
| DEPOSITO A PLAZO | CLP | 4.144 | 5,05% | 13 | 4.144 | 2 | 4.146 |
| DEPOSITO A PLAZO | CLP | 7.530.000 | 5,28% | 1 | 7.530.000 | 1.104 | 7.531.104 |
| Total | | | | | 12.936.490 | 2.131 | 12.938.621 |

NOTAS A LOS ESTADOS FINANCIEROS CONSOLIDADOS
Al 30 de septiembre de 2025 y 31 de diciembre de 2024
En miles de pesos – M\$

d) **Otro efectivo y efectivo equivalente**

Los saldos al 30 de septiembre de 2025 es el siguiente:

| Institución | Instrumento | Moneda | Fecha inicio | Fecha término | Valor inicial (nominal) M\$ | Valor final M\$ | Tasa anual % | Valor contable al 30/09/2025 M\$ |
|---|-------------|--------|--------------|---------------|-----------------------------------|--------------------|-----------------|--|
| BANCHILE ADMINISTRADORA GENERAL DE FONDOS S.A. | FFMM | CLP | 30-09-2025 | 01-10-2025 | 84.000 | 84.009 | 3,97% | 84.009 |
| BANCOESTADO S.A. ADMINISTRADORA GENERAL DE FONDOS | FFMM | CLP | 29-09-2025 | 01-10-2025 | 95.000 | 95.021 | 4,12% | 95.021 |
| BANCOESTADO S.A. ADMINISTRADORA GENERAL DE FONDOS | FFMM | CLP | 30-09-2025 | 01-10-2025 | 200.000 | 200.023 | 4,12% | 200.023 |
| BCI ASSET MANAGEMENT ADMINISTRADORA GENERAL DE FONDOS S. A. | FFMM | CLP | 30-09-2025 | 01-10-2025 | 395.000 | 395.046 | 4,26% | 395.046 |
| BCI ASSET MANAGEMENT ADMINISTRADORA GENERAL DE FONDOS S. A. | FFMM | CLP | 01-01-2025 | 01-10-2025 | 759.371 | 759.372 | 5,64% | 759.372 |
| BCI ASSET MANAGEMENT ADMINISTRADORA GENERAL DE FONDOS S. A. | FFMM | CLP | 01-01-2025 | 01-10-2025 | 851.905 | 851.905 | 5,64% | 851.905 |
| BCI ASSET MANAGEMENT ADMINISTRADORA GENERAL DE FONDOS S. A. | FFMM | CLP | 01-01-2025 | 01-10-2025 | 384.007 | 384.007 | 5,64% | 384.007 |
| BCI ASSET MANAGEMENT ADMINISTRADORA GENERAL DE FONDOS S. A. | FFMM | CLP | 01-01-2025 | 01-10-2025 | 620.676 | 620.676 | 5,64% | 620.676 |
| BCI ASSET MANAGEMENT ADMINISTRADORA GENERAL DE FONDOS S. A. | FFMM | CLP | 01-01-2025 | 01-10-2025 | 481.938 | 481.938 | 5,64% | 481.938 |
| BCI ASSET MANAGEMENT ADMINISTRADORA GENERAL DE FONDOS S. A. | FFMM | CLP | 01-01-2025 | 01-10-2025 | 430.056 | 430.056 | 5,64% | 430.056 |
| BCI ASSET MANAGEMENT ADMINISTRADORA GENERAL DE FONDOS S. A. | FFMM | CLP | 01-01-2025 | 01-10-2025 | 2.076.415 | 2.076.415 | 5,64% | 2.076.415 |
| ITAU CHILE ADMINISTRADORA GENERAL DE FONDOS S.A. | FFMM | CLP | 01-01-2025 | 01-10-2025 | 30.003 | 30.003 | 5,64% | 30.003 |
| ITAU CHILE ADMINISTRADORA GENERAL DE FONDOS S.A. | FFMM | CLP | 01-01-2025 | 01-10-2025 | 10.033 | 10.033 | 5,64% | 10.033 |
| SANTANDER ASSET MANAGEMENT S.A. | FFMM | CLP | 29-09-2025 | 01-10-2025 | 52.000 | 52.010 | 3,64% | 52.010 |
| SANTANDER ASSET MANAGEMENT S.A. | FFMM | CLP | 30-09-2025 | 01-10-2025 | 85.000 | 85.009 | 3,97% | 85.009 |
| SCOTIA ADMINISTRADORA GENERAL DE FONDOS CHILE S.A. | FFMM | CLP | 30-09-2025 | 01-10-2025 | 233.000 | 233.027 | 4,20% | 233.027 |
| SCOTIA ADMINISTRADORA GENERAL DE FONDOS CHILE S.A. | FFMM | CLP | 30-09-2025 | 01-10-2025 | 987.000 | 987.113 | 4,20% | 987.113 |
| SCOTIA ADMINISTRADORA GENERAL DE FONDOS CHILE S.A. | FFMM | CLP | 30-09-2025 | 01-10-2025 | 514.000 | 514.059 | 4,20% | 514.059 |
| SCOTIA ADMINISTRADORA GENERAL DE FONDOS CHILE S.A. | FFMM | CLP | 29-09-2025 | 01-10-2025 | 567.000 | 567.131 | 4,23% | 567.131 |
| SCOTIA ADMINISTRADORA GENERAL DE FONDOS CHILE S.A. | FFMM | CLP | 16-09-2025 | 01-10-2025 | 56.000 | 56.083 | 3,59% | 56.083 |
| SCOTIA ADMINISTRADORA GENERAL DE FONDOS CHILE S.A. | FFMM | CLP | 26-09-2025 | 01-10-2025 | 77.000 | 77.038 | 3,56% | 77.038 |
| SCOTIA ADMINISTRADORA GENERAL DE FONDOS CHILE S.A. | FFMM | CLP | 24-09-2025 | 01-10-2025 | 103.000 | 103.070 | 3,57% | 103.070 |
| SCOTIA ADMINISTRADORA GENERAL DE FONDOS CHILE S.A. | FFMM | CLP | 30-09-2025 | 01-10-2025 | 76.000 | 76.007 | 3,55% | 76.007 |
| SCOTIA ADMINISTRADORA GENERAL DE FONDOS CHILE S.A. | FFMM | CLP | 29-09-2025 | 01-10-2025 | 277.000 | 277.064 | 4,23% | 277.064 |
| Total | | | | | 9.445.404 | 9.446.115 | | 9.446.115 |

NOTAS A LOS ESTADOS FINANCIEROS CONSOLIDADOS
Al 30 de septiembre de 2025 y 31 de diciembre de 2024
En miles de pesos – M\$

Los Saldos al 31 de diciembre 2024 es el siguiente:

| Institución | Instrumento | Moneda | Fecha inicio | Fecha término | Valor inicial (nominal) M\$ | Valor final M\$ | Tasa anual % | Valor contable al 31/12/2024 M\$ |
|--|-------------|--------|--------------|---------------|-----------------------------------|--------------------|-----------------|--|
| BANCHILE INVERSIONES | FFMM | CLP | 20-12-2024 | 01-01-2025 | 87.000 | 87.136 | 4,76% | 87.136 |
| BANCHILE INVERSIONES | FFMM | CLP | 24-12-2024 | 01-01-2025 | 129.000 | 129.135 | 4,76% | 129.135 |
| BANCHILE INVERSIONES | FFMM | CLP | 27-12-2024 | 01-01-2025 | 112.000 | 112.073 | 4,77% | 112.073 |
| BANCHILE INVERSIONES | FFMM | CLP | 30-12-2024 | 01-01-2025 | 162.000 | 162.043 | 4,80% | 162.043 |
| BANCOESTADO ADMINISTRADORA DE FONDOS S.A. | FFMM | CLP | 20-12-2024 | 01-01-2025 | 28.000 | 28.042 | 4,56% | 28.042 |
| BANCOESTADO ADMINISTRADORA DE FONDOS S.A. | FFMM | CLP | 24-12-2024 | 01-01-2025 | 77.000 | 77.077 | 4,55% | 77.077 |
| BANCOESTADO ADMINISTRADORA DE FONDOS S.A. | FFMM | CLP | 27-12-2024 | 01-01-2025 | 64.000 | 64.040 | 4,55% | 64.040 |
| BANCOESTADO ADMINISTRADORA DE FONDOS S.A. | FFMM | CLP | 30-12-2024 | 01-01-2025 | 122.000 | 122.030 | 4,54% | 122.030 |
| BCI ASSET MANAGEMENT ADMINISTRADORA GENERAL DE FONDOS S.A. | FFMM | CLP | 30-12-2024 | 01-01-2025 | 193.000 | 193.044 | 4,16% | 193.044 |
| BCI ASSET MANAGEMENT ADMINISTRADORA GENERAL DE FONDOS S.A. | FFMM | CLP | 27-12-2024 | 01-01-2025 | 714.000 | 714.488 | 4,99% | 714.488 |
| BCI ASSET MANAGEMENT ADMINISTRADORA GENERAL DE FONDOS S.A. | FFMM | CLP | 01-01-2024 | 01-01-2025 | 345.286 | 345.286 | 5,64% | 345.286 |
| BCI ASSET MANAGEMENT ADMINISTRADORA GENERAL DE FONDOS S.A. | FFMM | CLP | 01-01-2024 | 01-01-2025 | 20.005 | 20.005 | 5,64% | 20.005 |
| BCI ASSET MANAGEMENT ADMINISTRADORA GENERAL DE FONDOS S.A. | FFMM | CLP | 01-01-2024 | 01-01-2025 | 287.418 | 287.418 | 5,64% | 287.418 |
| BCI ASSET MANAGEMENT ADMINISTRADORA GENERAL DE FONDOS S.A. | FFMM | CLP | 01-01-2024 | 01-01-2025 | 140.032 | 140.032 | 5,64% | 140.032 |
| BCI ASSET MANAGEMENT ADMINISTRADORA GENERAL DE FONDOS S.A. | FFMM | CLP | 01-01-2024 | 01-01-2025 | 502.548 | 502.548 | 5,64% | 502.548 |
| BCI ASSET MANAGEMENT ADMINISTRADORA GENERAL DE FONDOS S.A. | FFMM | CLP | 01-01-2024 | 01-01-2025 | 110.025 | 110.025 | 5,64% | 110.025 |
| BCI ASSET MANAGEMENT ADMINISTRADORA GENERAL DE FONDOS S.A. | FFMM | CLP | 01-01-2024 | 01-01-2025 | 457.515 | 457.515 | 5,64% | 457.515 |
| BCI ASSET MANAGEMENT ADMINISTRADORA GENERAL DE FONDOS S.A. | FFMM | CLP | 01-01-2024 | 01-01-2025 | 100.597 | 100.597 | 5,64% | 100.597 |
| BCI ASSET MANAGEMENT ADMINISTRADORA GENERAL DE FONDOS S.A. | FFMM | CLP | 01-01-2024 | 01-01-2025 | 884.792 | 884.792 | 5,64% | 884.792 |
| BCI ASSET MANAGEMENT ADMINISTRADORA GENERAL DE FONDOS S.A. | FFMM | CLP | 01-01-2024 | 01-01-2025 | 50.258 | 50.258 | 5,64% | 50.258 |
| BICE ADC | FFMM | CLP | 30-12-2024 | 01-01-2025 | 128.520 | 128.550 | 4,30% | 128.550 |
| ITAU CHILE ADMINISTRADORA GENERAL DE FONDOS S.A. | FFMM | CLP | 01-01-2024 | 01-01-2025 | 32.122 | 32.122 | 5,64% | 32.122 |
| ITAU CHILE ADMINISTRADORA GENERAL DE FONDOS S.A. | FFMM | CLP | 20-12-2024 | 01-01-2025 | 45.000 | 45.060 | 4,03% | 45.060 |
| ITAU CHILE ADMINISTRADORA GENERAL DE FONDOS S.A. | FFMM | CLP | 30-12-2024 | 01-01-2025 | 42.000 | 42.009 | 4,00% | 42.009 |
| ITAU CHILE ADMINISTRADORA GENERAL DE FONDOS S.A. | FFMM | CLP | 24-12-2024 | 01-01-2025 | 63.000 | 63.058 | 4,20% | 63.058 |
| ITAU CHILE ADMINISTRADORA GENERAL DE FONDOS S.A. | FFMM | CLP | 27-12-2024 | 01-01-2025 | 64.000 | 64.037 | 4,19% | 64.037 |
| SANTANDER ASSET MANAGEMENT S.A. | FFMM | CLP | 20-12-2024 | 01-01-2025 | 142.000 | 142.196 | 4,20% | 142.196 |
| SANTANDER ASSET MANAGEMENT S.A. | FFMM | CLP | 30-12-2024 | 01-01-2025 | 120.000 | 120.035 | 5,35% | 120.035 |
| SANTANDER ASSET MANAGEMENT S.A. | FFMM | CLP | 24-12-2024 | 01-01-2025 | 88.000 | 88.077 | 4,00% | 88.077 |
| SANTANDER ASSET MANAGEMENT S.A. | FFMM | CLP | 27-12-2024 | 01-01-2025 | 63.000 | 63.036 | 4,19% | 63.036 |
| SANTANDER ASSET MANAGEMENT S.A. | FFMM | CLP | 30-12-2024 | 01-01-2025 | 251.113 | 251.187 | 5,35% | 251.187 |
| SCOTIA ADMINISTRADORA GENERAL DE FONDOS CHILE S.A. | FFMM | CLP | 12-12-2024 | 01-01-2025 | 190.000 | 190.475 | 4,56% | 190.475 |
| SCOTIA ADMINISTRADORA GENERAL DE FONDOS CHILE S.A. | FFMM | CLP | 26-12-2024 | 01-01-2025 | 120.000 | 120.077 | 3,88% | 120.077 |
| SCOTIA ADMINISTRADORA GENERAL DE FONDOS CHILE S.A. | FFMM | CLP | 27-12-2024 | 01-01-2025 | 328.000 | 328.203 | 4,52% | 328.203 |
| SCOTIA ADMINISTRADORA GENERAL DE FONDOS CHILE S.A. | FFMM | CLP | 30-12-2024 | 01-01-2025 | 335.000 | 335.083 | 4,53% | 335.083 |
| SCOTIA ADMINISTRADORA GENERAL DE FONDOS CHILE S.A. | FFMM | CLP | 27-12-2024 | 01-01-2025 | 1.358.000 | 1.358.960 | 5,16% | 1.358.960 |
| SCOTIA ADMINISTRADORA GENERAL DE FONDOS CHILE S.A. | FFMM | CLP | 20-12-2024 | 01-01-2025 | 180.000 | 180.268 | 4,53% | 180.268 |
| SCOTIA ADMINISTRADORA GENERAL DE FONDOS CHILE S.A. | FFMM | CLP | 23-12-2024 | 01-01-2025 | 440.000 | 440.492 | 4,53% | 440.492 |
| SCOTIA ADMINISTRADORA GENERAL DE FONDOS CHILE S.A. | FFMM | CLP | 26-12-2024 | 01-01-2025 | 250.000 | 250.186 | 4,53% | 250.186 |
| SCOTIA ADMINISTRADORA GENERAL DE FONDOS CHILE S.A. | FFMM | CLP | 27-12-2024 | 01-01-2025 | 1.737.000 | 1.738.228 | 5,16% | 1.738.228 |
| SCOTIA ADMINISTRADORA GENERAL DE FONDOS CHILE S.A. | FFMM | CLP | 30-12-2024 | 01-01-2025 | 2.334.000 | 2.334.661 | 5,17% | 2.334.661 |
| SCOTIA ADMINISTRADORA GENERAL DE FONDOS CHILE S.A. | FFMM | CLP | 01-12-2024 | 01-01-2025 | 242.167 | 931.503 | 12,16% | 931.503 |
| SCOTIA ADMINISTRADORA GENERAL DE FONDOS CHILE S.A. | FFMM | CLP | 02-12-2024 | 01-01-2025 | 100.081 | 80.042 | 4,35% | 80.042 |
| SCOTIA ADMINISTRADORA GENERAL DE FONDOS CHILE S.A. | FFMM | CLP | 02-12-2024 | 01-01-2025 | 91.025 | 62.013 | 2,80% | 62.013 |
| SCOTIA ADMINISTRADORA GENERAL DE FONDOS CHILE S.A. | FFMM | CLP | 27-12-2024 | 01-01-2025 | 168.000 | 168.104 | 4,52% | 168.104 |
| SCOTIA ADMINISTRADORA GENERAL DE FONDOS CHILE S.A. | FFMM | CLP | 24-12-2024 | 01-01-2025 | 346.000 | 346.344 | 4,53% | 346.344 |
| SCOTIA ADMINISTRADORA GENERAL DE FONDOS CHILE S.A. | FFMM | CLP | 23-12-2024 | 01-01-2025 | 80.000 | 80.076 | 3,88% | 80.076 |
| SCOTIA ADMINISTRADORA GENERAL DE FONDOS CHILE S.A. | FFMM | CLP | 30-12-2024 | 01-01-2025 | 62.000 | 62.012 | 3,88% | 62.012 |
| SECURITY VALORES S.A. CORREDORES DE BOLSA | FFMM | USD | 17-09-2024 | 01-01-2025 | 29.421 | 29.721 | 3,50% | 29.721 |
| Total | | | | | 14.015.925 | 14.663.399 | | 14.663.399 |

NOTA 7. ACTIVOS FINANCIEROS A COSTO AMORTIZADO

El detalle de inversiones financieras a costo amortizado, clasificadas en el Activo Corriente y No Corriente es el siguiente:

| Detalle | 30/09/2025 | | | | | Valor Razonable M\$ | 31/12/2024 | | | | | Valor Razonable M\$ |
|-----------------------|-------------------|---------------------|--------------------------|------------------|--------------------|------------------------|-------------------|---------------------|--------------------------|------------------|--------------------|------------------------|
| | Costo Amortizado | | | | Total Neto M\$ | | Costo Amortizado | | | | Total Neto M\$ | |
| | Corriente M\$ | No Corriente M\$ | Total inversiones M\$ | Deterioro M\$ | | | Corriente M\$ | No Corriente M\$ | Total inversiones M\$ | Deterioro M\$ | | |
| Fondo de Pensiones | 66.815.309 | 232.141.509 | 298.956.818 | - | 298.956.818 | 300.027.823 | 37.333.638 | 248.241.792 | 285.575.430 | - | 285.575.430 | 282.331.921 |
| Fondo de Contingencia | 15.099.545 | 23.951.953 | 39.051.498 | - | 39.051.498 | 39.385.455 | 4.785.351 | 32.534.435 | 37.319.786 | - | 37.319.786 | 37.198.100 |
| Total | 81.914.854 | 256.093.462 | 338.008.316 | - | 338.008.316 | 339.413.278 | 42.118.989 | 280.776.227 | 322.895.216 | - | 322.895.216 | 319.530.021 |

a) Inversiones Financieras fondo de pensiones

El detalle de las inversiones financieras del fondo de pensiones al 30 de septiembre de 2025 es el siguiente:

| Detalle | Activos Corrientes | | | | | | | | | | | Activos No Corrientes | | | | | | | | | | |
|---|--------------------|---------------------|---------------------------|-------------------|------------------|---------------------------------|-----------------------------|--------------------------|------------------|-----------------------|------------------------|-----------------------|---------------------|---------------------------|--------------------|------------------|---------------------------------|-----------------------------|--------------------------|------------------|-----------------------|------------------------|
| | Costo Amortizado | | | | | | | | | | Valor Razonable M\$ | Costo Amortizado | | | | | | | | | | Valor Razonable M\$ |
| | Moneda | Tasa promedio anual | Días promedio vencimiento | Capital M\$ | Reajuste M\$ | Variación tipo de cambio M\$ | Intereses devengados M\$ | Total inversiones M\$ | Deterioro M\$ | Valor Contable M\$ | | Moneda | Tasa promedio anual | Días promedio vencimiento | Capital M\$ | Reajuste M\$ | Variación tipo de cambio M\$ | Intereses devengados M\$ | Total inversiones M\$ | Deterioro M\$ | Valor Contable M\$ | |
| BONO BANCOS E INSTITUCIONES FINANCIERAS | CLP | 7,38% | 230 | 3.361.305 | - | - | 187.576 | 3.548.881 | - | 3.548.881 | 3.596.616 | CLP | 6,53% | 1.103 | 5.658.633 | - | - | 264.969 | 5.923.602 | - | 5.923.602 | 6.061.537 |
| BONO BANCOS E INSTITUCIONES FINANCIERAS | UF | 2,49% | 185 | 33.559.190 | 947.218 | - | 626.741 | 35.133.149 | - | 35.133.149 | 35.275.776 | UF | 2,86% | 1.522 | 110.820.800 | 2.797.314 | - | 2.127.798 | 115.745.912 | - | 115.745.912 | 116.969.389 |
| BONO BULLET BANCO CENTRAL DE CHILE | UF | - | - | - | - | - | - | - | - | - | - | UF | 3,70% | 944 | 297.870 | 8.518 | - | 8.262 | 314.650 | - | 314.650 | 327.752 |
| BONOS EMPRESAS | CLP | 5,97% | 112 | 1.361.811 | - | - | 61.815 | 1.423.626 | - | 1.423.626 | 1.385.626 | CLP | 6,00% | 1.142 | 40.355 | - | 525 | 40.880 | - | 40.880 | - | 40.880 |
| BONOS EMPRESAS | UF | 3,00% | 184 | 3.479.682 | 93.597 | - | 82.455 | 3.655.734 | - | 3.655.734 | 3.662.388 | UF | 3,05% | 2.031 | 71.531.367 | 1.738.754 | - | 1.435.962 | 74.706.083 | - | 74.706.083 | 75.552.471 |
| BONO TESORERIA GENERAL DE LA REPUBLICA | CLP | 4,83% | 152 | 1.276.449 | - | - | 46.988 | 1.323.437 | - | 1.323.437 | 1.324.183 | CLP | 5,21% | 1.694 | 5.500.967 | - | - | 188.804 | 5.689.771 | - | 5.689.771 | 5.623.540 |
| BONO TESORERIA GENERAL DE LA REPUBLICA | UF | 0,96% | 152 | 20.766.851 | 581.950 | - | 147.489 | 21.496.290 | - | 21.496.290 | 21.504.427 | UF | 1,17% | 1.825 | 21.262.758 | 596.426 | - | 185.622 | 22.044.806 | - | 22.044.806 | 21.013.018 |
| BONOS SUBORDINADOS | UF | 1,75% | 183 | 34.693 | 980 | - | 530 | 36.203 | - | 36.203 | 36.228 | UF | 3,45% | 1.758 | 1.882.763 | 50.664 | - | 45.896 | 1.979.323 | - | 1.979.323 | 2.034.872 |
| BONOS VIVIENDA LEASING | UF | - | - | - | - | - | - | - | - | - | - | UF | 1,37% | 4.728 | 4.749.004 | 133.541 | - | 50.233 | 4.932.778 | - | 4.932.778 | 4.638.509 |
| DEPOSITO A CORTO PLAZO | CLP | 0,40% | 88 | 81.096 | - | - | 443 | 81.539 | - | 81.539 | 81.550 | CLP | - | - | - | - | - | - | - | - | - | - |
| LETRA HIPOTECARIA | UF | - | 274 | 6.126 | 175 | - | 186 | 6.487 | - | 6.487 | 6.520 | UF | 3,98% | 3.745 | 720.866 | 20.675 | - | 22.163 | 763.704 | - | 763.704 | 782.584 |
| PAGARE DESCONTABLE BANCO CENTRAL | CLP | 0,38% | 3 | 109.960 | - | - | 3 | 109.963 | - | 109.963 | 109.963 | CLP | - | - | - | - | - | - | - | - | - | - |
| Total | | | | 64.037.163 | 1.623.920 | - | 1.154.226 | 66.815.309 | - | 66.815.309 | 66.983.277 | | | | 222.465.383 | 5.345.892 | - | 4.330.234 | 232.141.509 | - | 232.141.509 | 233.044.546 |

NOTAS A LOS ESTADOS FINANCIEROS CONSOLIDADOS
Al 30 de septiembre de 2025 y 31 de diciembre de 2024
En miles de pesos – M\$

El detalle de las inversiones financieras del fondo de pensiones al 31 de diciembre de 2024 es el siguiente:

| Detalle | Activos Corrientes | | | | | | | | | | | Activos Corrientes | | | | | | | | | | | Valor Razonable |
|---|--------------------|---------------------|---------------------------|-------------------|------------------|------------------------------|--------------------------|-----------------------|---------------|--------------------|-------------------|--------------------|---------------------|---------------------------|--------------------|------------------|------------------------------|--------------------------|-----------------------|---------------|--------------------|--------------------|-----------------|
| | Costo Amortizado | | | | | | | | | | Valor Razonable | Costo Amortizado | | | | | | | | | | | |
| | Moneda | Tasa promedio anual | Días promedio vencimiento | Capital M\$ | Reajuste M\$ | Variación tipo de cambio M\$ | Intereses devengados M\$ | Total inversiones M\$ | Deterioro M\$ | Valor Contable M\$ | | Moneda | Tasa promedio anual | Días promedio vencimiento | Capital M\$ | Reajuste M\$ | Variación tipo de cambio M\$ | Intereses devengados M\$ | Total inversiones M\$ | Deterioro M\$ | Valor Contable M\$ | | |
| BONO BANCOS E INSTITUCIONES FINANCIERAS | CLP | 8,22% | 307 | 439.360 | - | - | 36.911 | 476.271 | - | 476.271 | 485.785 | CLP | 6,83% | 1.075 | 7.854.029 | - | - | 543.775 | 8.397.804 | - | 8.397.804 | 8.565.567 | |
| BONO BANCOS E INSTITUCIONES FINANCIERAS | UF | 2,34% | 214 | 23.860.223 | 1.080.262 | - | 566.699 | 25.507.184 | - | 25.507.184 | 25.395.803 | UF | 2,76% | 1.429 | 111.017.103 | 4.515.684 | - | 2.707.226 | 118.240.013 | - | 118.240.013 | 117.723.699 | |
| BONO BULLET BANCO CENTRAL DE CHILE | UF | 0,00% | - | - | - | - | - | - | - | - | - | UF | 3,70% | 1.217 | 279.118 | 12.813 | - | 10.549 | 302.480 | - | 302.480 | 314.911 | |
| BONOS EMPRESAS | CLP | 4,10% | 337 | 633.748 | - | - | - | 662.492 | - | 662.492 | 658.807 | CLP | 7,46% | 425 | 721.649 | - | - | 54.895 | 776.544 | - | 776.544 | 772.225 | |
| BONOS EMPRESAS | UF | 2,25% | 166 | 5.781.692 | 255.075 | - | 140.387 | 6.177.154 | - | 6.177.154 | 6.151.282 | UF | 2,96% | 2.149 | 60.833.224 | 2.393.534 | - | 1.565.273 | 64.792.031 | - | 64.792.031 | 64.520.646 | |
| BONO TESORERIA GENERAL DE LA REPUBLICA | CLP | 8,08% | 60 | 3.778.928 | - | - | 309.652 | 4.088.580 | - | 4.088.580 | 4.019.789 | CLP | 4,97% | 1.452 | 5.514.609 | - | - | 279.417 | 5.794.026 | - | 5.794.026 | 5.696.540 | |
| BONO TESORERIA GENERAL DE LA REPUBLICA | UF | 2,00% | 60 | 17.974 | 811 | - | 360 | 19.145 | - | 19.145 | 18.277 | UF | 1,05% | 1.272 | 40.433.957 | 1.804.784 | - | 421.768 | 42.660.509 | - | 42.660.509 | 40.724.762 | |
| BONOS SUBORDINADOS | UF | 0,00% | - | - | - | - | - | - | - | - | - | UF | 3,31% | 1.396 | 1.305.000 | 59.719 | - | 45.069 | 1.409.788 | - | 1.409.788 | 1.417.006 | |
| BONOS VIVIENDA LEASING | UF | 0,00% | - | - | - | - | - | - | - | - | - | UF | 1,37% | 4.991 | 4.778.851 | 214.408 | - | 68.322 | 5.061.581 | - | 5.061.581 | 4.649.545 | |
| DEPOSITO A CORTO PLAZO | CLP | 0,89% | 58 | 373.087 | - | - | - | 14.262 | - | 14.262 | 387.349 | CLP | 0,00% | - | - | - | - | - | - | - | - | - | |
| LETRA HIPOTECARIA | UF | 2,70% | 1 | 13.902 | 640 | - | 921 | 15.463 | - | 15.463 | 15.595 | UF | 3,97% | 3.942 | 741.909 | 34.185 | - | 30.922 | 807.016 | - | 807.016 | 813.930 | |
| Total | | | | 34.898.914 | 1.336.788 | - | 1.097.936 | 37.333.638 | - | 37.333.638 | 37.133.090 | | | | 233.479.449 | 9.035.127 | - | 5.727.216 | 248.241.792 | - | 248.241.792 | 245.198.831 | |

b) Inversiones vencidas y no pagadas del fondo de pensiones

Al 30 de septiembre de 2025 y 31 de diciembre del 2024, la Asociación y sus filiales no poseen inversiones vencidas y no pagadas en el fondo de pensiones.

NOTAS A LOS ESTADOS FINANCIEROS CONSOLIDADOS
Al 30 de septiembre de 2025 y 31 de diciembre de 2024
En miles de pesos – M\$

c) Inversiones Financieras del fondo de contingencia

El detalle de las inversiones financieras del fondo de contingencia al 30 de septiembre de 2025 es el siguiente:

| Detalle | Activos Corrientes | | | | | | | | | | | Activos Corrientes | | | | | | | | | | |
|---|--------------------|---------------------|---------------------------|-------------------|----------------|--------------------------|----------------------|-------------------|-----------|-------------------|-----------------|--------------------|---------------------|---------------------------|----------------|----------|--------------------------|----------------------|-------------------|-------------------|-------------------|-----------------|
| | Costo Amortizado | | | | | | | | | | Valor Razonable | Costo Amortizado | | | | | | | | | | Valor Razonable |
| | Moneda | Tasa anual promedio | Días promedio vencimiento | Capital | Reajuste | Variación tipo de cambio | Intereses devengados | Total inversiones | Deterioro | Valor Contable | | Moneda | Tasa anual promedio | Días promedio vencimiento | Capital | Reajuste | Variación tipo de cambio | Intereses devengados | Total inversiones | Deterioro | Valor Contable | |
| | | | M\$ | M\$ | M\$ | M\$ | M\$ | M\$ | M\$ | M\$ | | | | M\$ | M\$ | M\$ | M\$ | M\$ | M\$ | M\$ | M\$ | |
| BONO BANCOS E INSTITUCIONES FINANCIERAS | CLP | - | - | - | - | - | - | - | - | - | CLP | 5,69% | 992 | 1.497.663 | - | 42.011 | 1.539.674 | - | 1.539.674 | 1.548.565 | | |
| BONO BANCOS E INSTITUCIONES FINANCIERAS | UF | 2,58% | 152 | 3.730.092 | 105.799 | - | 72.156 | 3.908.047 | - | 3.908.047 | UF | 3,51% | 1.253 | 6.559.530 | 187.192 | - | 172.012 | 6.918.734 | - | 6.918.734 | 7.109.498 | |
| BONO TESORERIA GENERAL DE LA REPUBLICA | UF | 1,56% | 152 | 8.116.393 | 228.461 | - | 94.132 | 8.438.986 | - | 8.438.986 | UF | 2,59% | 1.895 | 3.439.036 | 94.243 | - | 64.485 | 3.597.764 | - | 3.597.764 | 3.656.600 | |
| BONO TESORERIA GENERAL DE LA REPUBLICA | CLP | 6,63% | 152 | 568.639 | - | - | 28.683 | 597.322 | - | 597.322 | CLP | 5,83% | 2.223 | 2.098.526 | - | - | 91.473 | 2.189.999 | - | 2.189.999 | 2.239.878 | |
| BONO EMPRESAS | UF | 2,75% | 304 | 577.957 | 16.440 | - | 12.885 | 607.282 | - | 607.282 | UF | 2,93% | 2.898 | 7.997.301 | 186.749 | - | 145.399 | 8.329.449 | - | 8.329.449 | 8.336.529 | |
| BONOS SUBORDINADOS | UF | - | - | - | - | - | - | - | - | - | UF | 2,07% | 2.449 | 331.354 | 9.377 | - | 5.641 | 346.372 | - | 346.372 | 337.757 | |
| BONO VIVIENDA LEASING | UF | - | - | - | - | - | - | - | - | - | UF | 0,78% | 3.809 | 166.514 | 4.661 | - | 1.011 | 172.186 | - | 172.186 | 159.079 | |
| DEPOSITO A CORTO PLAZO | CLP | 0,43% | 60 | 1.472.883 | - | - | 50.486 | 1.523.369 | - | 1.523.369 | UF | - | - | - | - | - | - | - | - | - | - | |
| DEPOSITO A CORTO PLAZO | UF | 1,90% | 199 | 8.694 | 126 | - | 80 | 8.900 | - | 8.900 | CLP | 1,93% | 399 | 83.638 | 2.163 | - | 1.110 | 86.911 | - | 86.911 | 87.246 | |
| LETRA HIPOTECARIA | UF | 3,53% | 255 | 10.007 | 288 | - | 344 | 10.639 | - | 10.639 | UF | 2,90% | 4.109 | 734.179 | 20.502 | - | 16.183 | 770.864 | - | 770.864 | 756.063 | |
| PAGARE DESCONTABLE BANCO CENTRAL | CLP | 0,38% | 1 | 4.995 | - | - | 5 | 5.000 | - | 5.000 | UF | - | - | - | - | - | - | - | - | - | - | |
| Total | | | | 14.489.660 | 351.114 | - | 258.771 | 15.099.545 | - | 15.099.545 | | | | 22.907.741 | 504.887 | - | 539.325 | 23.951.953 | - | 23.951.953 | 24.231.215 | |

El detalle de las inversiones financieras del fondo de contingencia al 31 de diciembre de 2024 es el siguiente:

| Detalle | Activos Corrientes | | | | | | | | | | | Activos No Corrientes | | | | | | | | | | |
|---|--------------------|---------------------|---------------------------|------------------|----------------|--------------------------|----------------------|-------------------|-----------|------------------|-----------------|-----------------------|---------------------|---------------------------|------------------|----------|--------------------------|----------------------|-------------------|-------------------|-------------------|-----------------|
| | Costo Amortizado | | | | | | | | | | Valor Razonable | Costo Amortizado | | | | | | | | | | Valor Razonable |
| | Moneda | Tasa anual promedio | Días promedio vencimiento | Capital | Reajuste | Variación tipo de cambio | Intereses devengados | Total inversiones | Deterioro | Valor Contable | | Moneda | Tasa anual promedio | Días promedio vencimiento | Capital | Reajuste | Variación tipo de cambio | Intereses devengados | Total inversiones | Deterioro | Valor Contable | |
| | | | M\$ | M\$ | M\$ | M\$ | M\$ | M\$ | M\$ | M\$ | | | | M\$ | M\$ | M\$ | M\$ | M\$ | M\$ | M\$ | M\$ | |
| BONO BANCOS E INSTITUCIONES FINANCIERAS | CLP | 0,00% | - | - | - | - | - | - | - | - | CLP | 5,93% | 974 | 595.022 | - | 20.337 | 615.359 | - | 615.359 | 617.365 | | |
| BONO BANCOS E INSTITUCIONES FINANCIERAS | UF | 2,56% | 275 | 1.788.357 | 81.136 | - | 45.893 | 1.915.386 | - | 1.915.386 | UF | 3,33% | 1.194 | 8.214.162 | 349.623 | - | 255.870 | 8.819.655 | - | 8.819.655 | 8.920.132 | |
| BONO EMPRESAS | UF | 0,42% | 183 | 588.917 | 25.250 | - | 3.011 | 617.178 | - | 617.178 | UF | 2,75% | 2.173 | 6.938.307 | 252.773 | - | 150.707 | 7.341.787 | - | 7.341.787 | 7.215.723 | |
| BONO TESORERIA GENERAL DE LA REPUBLICA | CLP | - | - | - | - | - | - | - | - | - | CLP | 6,00% | 2.047 | 2.579.397 | - | - | 149.245 | 2.728.642 | - | 2.728.642 | 2.742.027 | |
| BONO TESORERIA GENERAL DE LA REPUBLICA | UF | - | - | - | - | - | - | - | - | - | UF | 1,85% | 901 | 10.937.069 | 443.932 | - | 173.460 | 11.554.461 | - | 11.554.461 | 11.490.706 | |
| BONOS SUBORDINADOS | UF | - | - | - | - | - | - | - | - | - | UF | 2,08% | 2.712 | 364.348 | 16.475 | - | 8.100 | 388.923 | - | 388.923 | 372.533 | |
| BONO VIVIENDA LEASING | UF | - | - | - | - | - | - | - | - | - | UF | 0,78% | 4.082 | 170.001 | 7.582 | - | 1.399 | 178.982 | - | 178.982 | 161.176 | |
| DEPOSITO A CORTO PLAZO | CLP | 0,46% | 202 | 2.196.013 | - | - | 53.870 | 2.249.883 | - | 2.249.883 | CLP | 0,44% | 372 | 10.230 | - | - | 10 | 10.240 | - | 10.240 | 10.249 | |
| DEPOSITO A CORTO PLAZO | UF | 0,00% | - | - | - | - | - | - | - | - | UF | 0 | 675 | 73.667 | 577 | - | 171 | 74.415 | - | 74.415 | 74.328 | |
| LETRA HIPOTECARIA | UF | 5,40% | 25 | 2.424 | 123 | - | 357 | 2.904 | - | 2.904 | UF | 2,91% | 4.203 | 780.235 | 25.708 | - | 16.028 | 821.971 | - | 821.971 | 795.268 | |
| Total | | | | 4.575.711 | 106.509 | - | 103.131 | 4.785.351 | - | 4.785.351 | | | | 30.662.438 | 1.096.670 | - | 775.327 | 32.534.435 | - | 32.534.435 | 32.399.507 | |

d) Inversiones vencidas y no pagadas del fondo de contingencia

Al 30 de septiembre de 2025 y 31 de diciembre de 2024, la Asociación y sus filiales no poseen inversiones vencidas y no pagadas en el fondo de contingencia.

NOTAS A LOS ESTADOS FINANCIEROS CONSOLIDADOS
Al 30 de septiembre de 2025 y 31 de diciembre de 2024
En miles de pesos – M\$

NOTA 8. ACTIVOS FINANCIEROS A VALOR RAZONABLE

El detalle de las inversiones financieras a valor razonable, clasificadas en el Activo corriente es el siguiente:

| Detalle | 30/09/2025 M\$ | | 31/12/2024 M\$ | |
|----------------------------|--------------------|----------------------|--------------------|----------------------|
| | Valor Razonable | Costo Amortizado (*) | Valor Razonable | Costo Amortizado (*) |
| Fondo de Libre Disposición | 219.690.322 | 201.966.655 | 234.818.389 | 235.522.259 |
| Fondo de Eventualidades | 16.276.449 | 16.224.403 | 15.341.404 | 15.406.730 |
| Total | 235.966.771 | 218.191.058 | 250.159.793 | 250.928.989 |

(*) Corresponde al valor neto, es decir, descontado el deterioro.

1a) Inversiones financieras del fondo de libre disposición

El detalle de las inversiones financieras del fondo de libre disposición al 30 de septiembre de 2025 es el siguiente:

| Detalle | Activos Corrientes | | | | | | | | |
|---|--------------------|---------------------|------------------------------|--------------------|------------------|--------------------------|----------------------|--------------------|--------------------|
| | Moneda | Tasa anual promedio | Días promedio al vencimiento | Capital | Reajustes | Variación tipo de cambio | Intereses devengados | Valor razonable | Costo Amortizado |
| | | | | M\$ | M\$ | M\$ | M\$ | M\$ | M\$ |
| ACCIONES | CLP | - | - | 778.398 | - | - | - | 778.398 | - |
| CUOTA DE FONDOS DE INVERSION EXTRANJERO | CLP | - | - | 2.112.700 | - | - | - | 2.112.700 | - |
| CUOTA DE FONDOS DE INVERSION EXTRANJERO | USD | - | - | 71.717 | - | 1.834 | - | 73.551 | - |
| CUOTA DE FONDOS MUTUOS | CLP | - | - | 4.409.932 | - | - | - | 4.409.932 | - |
| CUOTA DE FONDOS MUTUOS | USD | - | - | - | - | - | - | - | - |
| ETFA (Exchange Traded Fund Active) | USD | - | - | 7.512.481 | - | 147.864 | - | 7.660.345 | - |
| ETFB (Exchange Traded Bond Fund) | USD | - | - | 986.726 | - | (7.389) | - | 979.337 | - |
| BONO BANCARIO | CLP | 5,52% | 147 | 10.822.817 | - | - | 512.097 | 11.334.914 | 11.133.922 |
| BONO BANCARIO | UF | 2,64% | 157 | 87.738.844 | 2.285.901 | - | 3.211.984 | 93.236.729 | 91.516.316 |
| BONO SECURITIZADO | UF | 3,79% | 138 | 801.685 | 23.527 | - | 43.847 | 869.059 | 950.268 |
| BONO TESORERIA GENERAL REPUBLICA DE CHILE | UF | 2,25% | 144 | 8.708.542 | 81.927 | - | 151.632 | 8.942.101 | 8.863.339 |
| BONO TESORERIA GENERAL REPUBLICA DE CHILE | CLP | 5,43% | 116 | 5.622.990 | - | - | 153.964 | 5.776.954 | 5.767.974 |
| BONOS EMPRESAS | CLP | 7,01% | 240 | 531.776 | - | - | 41.363 | 573.139 | 562.236 |
| BONOS EMPRESAS | UF | 3,18% | 164 | 66.244.952 | 1.532.463 | - | 1.916.627 | 69.694.042 | 69.888.665 |
| BONOS INSTITUCIONES FINANCIERE | UF | 2,35% | 154 | 2.951.422 | 85.213 | - | 111.013 | 3.147.648 | 3.134.145 |
| BONOS VIVIENDA LEASING | UF | 2,36% | 157 | 2.374.647 | 68.752 | - | 96.203 | 2.539.602 | 2.645.752 |
| DEPOSITO A CORTO PLAZO | CLP | 0,39% | 138 | 2.155.851 | - | - | 15.490 | 2.171.341 | 2.169.653 |
| LETRA HIPOTECARIA | UF | 3,43% | 140 | 2.637.663 | 76.763 | - | 122.124 | 2.836.550 | 2.777.101 |
| PAGARE DESCONTABLE BANCO CENTRAL | CLP | 0,38% | 3 | 29.978 | - | - | 11 | 29.989 | 29.988 |
| DEPOSITO A PLAZO REAJUSTABLE | UF | 1,52% | 205 | 2.018.206 | 6.891 | - | 2.078 | 2.027.175 | 2.030.499 |
| DEPOSITO A PLAZO EN DOLARES | USD | 4,25% | 13 | 496.571 | - | (474) | 719 | 496.816 | 496.797 |
| Total | | | | 209.007.898 | 4.161.437 | 141.835 | 6.379.152 | 219.690.322 | 201.966.655 |

El detalle de las inversiones financieras del fondo de libre disposición al 31 de diciembre de 2024 es el siguiente:

| Detalle | Activos Corrientes | | | | | | | | |
|---|--------------------|---------------------|------------------------------|--------------------|------------------|--------------------------|----------------------|--------------------|--------------------|
| | Moneda | Tasa anual promedio | Días promedio al vencimiento | Capital | Reajustes | Variación tipo de cambio | Intereses devengados | Valor razonable | Costo Amortizado |
| | | | | M\$ | M\$ | M\$ | M\$ | M\$ | M\$ |
| BONO BANCARIO | CLP | 5,90% | 165 | 15.582.681 | - | - | 1.006.889 | 16.589.570 | 16.304.624 |
| BONO BANCARIO | UF | 2,96% | 166 | 103.489.307 | 3.544.388 | - | 3.493.255 | 110.526.950 | 109.860.456 |
| BONO SECURITIZADO | UF | 4,12% | 137 | 797.301 | 26.971 | - | 60.097 | 884.369 | 993.503 |
| BONO TESORERIA GENERAL REPUBLICA DE CHILE | UF | 2,56% | 71 | 16.949.418 | 285.363 | - | 40.805 | 17.275.586 | 17.531.612 |
| BONO TESORERIA GENERAL REPUBLICA DE CHILE | CLP | 5,82% | 150 | 7.370.044 | - | - | 173.498 | 7.543.542 | 7.707.461 |
| BONOS EMPRESAS | CLP | 8,60% | 201 | 628.761 | - | - | 182.369 | 811.130 | 813.211 |
| BONOS EMPRESAS | UF | 3,33% | 162 | 62.283.058 | 2.150.917 | - | 2.709.863 | 67.143.838 | 68.077.017 |
| BONOS INSTITUCIONES FINANCIERE | UF | 2,97% | 157 | 3.102.464 | 142.257 | - | 209.812 | 3.454.533 | 3.492.379 |
| BONOS VIVIENDA LEASING | UF | 2,71% | 156 | 2.404.110 | 108.464 | - | 47.962 | 2.560.536 | 2.728.279 |
| DEPOSITO A CORTO PLAZO | CLP | 0,43% | 39 | 19.282 | - | - | 15 | 19.297 | 19.292 |
| LETRA HIPOTECARIA | UF | 3,88% | 139 | 2.693.545 | 125.023 | - | 162.567 | 2.981.135 | 2.965.258 |
| PAGARE DESCONTABLE BANCO CENTRAL | CLP | 0,38% | 13 | 3.740.901 | - | - | 2.614 | 3.743.515 | 3.743.333 |
| DEPOSITO A PLAZO REAJUSTABLE | UF | 2,03% | - | 1.270.191 | 12.413 | - | 1.784 | 1.284.388 | 1.285.834 |
| Total | | | | 220.331.063 | 6.395.796 | - | 8.091.530 | 234.818.389 | 235.522.259 |

1b) Inversiones vencidas y no pagadas del fondo de libre disposición

Al 30 de septiembre de 2025 y 31 de diciembre de 2024, la Asociación no posee inversiones vencidas y no pagadas en el fondo de libre disposición.

NOTAS A LOS ESTADOS FINANCIEROS CONSOLIDADOS

Al 30 de septiembre de 2025 y 31 de diciembre de 2024

En miles de pesos – M\$

2a) Inversiones financieras del fondo de eventualidades

El detalle de las inversiones financieras del fondo de eventualidades al 30 de septiembre de 2025 es el siguiente:

| Detalle | Activos Corrientes | | | | | | | | |
|--|--------------------|---------------------|------------------------------|-------------------|----------------|------------------------------|--------------------------|---------------------|----------------------|
| | Moneda | Tasa anual promedio | Días promedio al vencimiento | Capital M\$ | Reajustes M\$ | Variación tipo de cambio M\$ | Intereses devengados M\$ | Valor razonable M\$ | Costo Amortizado M\$ |
| BONO BANCOS E INSTITUCIONES FINANCIERAS | CLP | 5,36% | 187 | 43.914 | - | - | 2.683 | 46.597 | 45.543 |
| BONO BANCOS E INSTITUCIONES FINANCIERAS | UF | 2,59% | 141 | 8.454.712 | 202.533 | - | 273.493 | 8.930.738 | 8.816.208 |
| BONO EMPRESAS | CLP | 5,73% | 76 | 6.258 | - | - | 492 | 6.750 | 6.767 |
| BONO EMPRESAS | UF | 3,75% | 164 | 4.147.965 | 87.018 | - | 41.235 | 4.276.218 | 4.344.329 |
| BONO TESORERIA GENERAL REPUBLICA DE CHILE | CLP | 5,48% | 152 | 1.572.774 | - | - | 30.569 | 1.603.343 | 1.601.357 |
| BONO TESORERIA GENERAL REPUBLICA DE CHILE | UF | 2,14% | 62 | 1.204.001 | 19.956 | - | 24.930 | 1.248.887 | 1.243.625 |
| BONO SUBORDINADO INSTITUCIONES FINANCIERAS | UF | 2,34% | 159 | 140.722 | 4.057 | - | 5.091 | 149.870 | 152.544 |
| DEPOSITO A CORTO PLAZO EN PESOS | CLP | 0,39% | 1 | 11.265 | - | - | 11 | 11.276 | 11.276 |
| LETRA HIPOTECARIA | UF | 2,66% | 169 | 2.585 | 75 | - | 110 | 2.770 | 2.754 |
| Total | | | | 15.584.196 | 313.639 | - | 378.614 | 16.276.449 | 16.224.403 |

El detalle de las inversiones financieras del fondo de eventualidades al 31 de diciembre de 2024 es el siguiente:

| Detalle | Activos Corrientes | | | | | | | | |
|--|--------------------|---------------------|------------------------------|-------------------|----------------|------------------------------|--------------------------|---------------------|----------------------|
| | Moneda | Tasa anual promedio | Días promedio al vencimiento | Capital M\$ | Reajustes M\$ | Variación tipo de cambio M\$ | Intereses devengados M\$ | Valor razonable M\$ | Costo Amortizado M\$ |
| BONO BANCOS E INSTITUCIONES FINANCIERAS | CLP | 5,82% | 154 | 395.977 | - | - | 27.509 | 423.486 | 417.917 |
| BONO BANCOS E INSTITUCIONES FINANCIERAS | UF | 3,01% | 166 | 7.966.758 | 224.105 | - | 162.515 | 8.353.378 | 8.327.056 |
| BONO EMPRESAS | CLP | 6,20% | 166 | 11.319 | - | - | 1.928 | 13.247 | 13.409 |
| BONO EMPRESAS | UF | 3,31% | 147 | 4.134.866 | 116.469 | - | 127.772 | 4.379.107 | 4.425.180 |
| BONO TESORERIA GENERAL REPUBLICA DE CHILE | UF | 2,72% | 152 | 1.957.038 | 35.319 | - | (10.050) | 1.982.307 | 2.026.907 |
| BONO SUBORDINADO INSTITUCIONES FINANCIERAS | UF | 3,09% | 159 | 151.041 | 7.179 | - | 11.260 | 169.480 | 175.851 |
| DEPOSITO A CORTO PLAZO EN PESOS | CLP | 0,42% | 9 | 16.125 | - | - | 16 | 16.141 | 16.141 |
| LETRA HIPOTECARIA | UF | 3,64% | 157 | 3.804 | 180 | - | 274 | 4.258 | 4.269 |
| Total | | | | 14.636.928 | 383.252 | - | 321.224 | 15.341.404 | 15.406.730 |

2b) Inversiones vencidas y no pagadas del fondo de eventualidades

Al 30 de septiembre de 2025 y 31 de diciembre de 2024, la Asociación y sus filiales no poseen inversiones vencidas y no pagadas en el fondo de eventualidades.

NOTA 9. OTROS ACTIVOS FINANCIEROS

Al 30 de septiembre de 2025 y 31 de diciembre de 2024, la Asociación y sus filiales no mantienen otros activos financieros en el Activo Corriente y No Corriente.

NOTAS A LOS ESTADOS FINANCIEROS CONSOLIDADOS

Al 30 de septiembre de 2025 y 31 de diciembre de 2024

En miles de pesos – M\$

NOTA 10. INSTRUMENTOS FINANCIEROS POR CATEGORÍA

Las políticas contables relativas a instrumentos financieros se han aplicado a las categorías que se detallan a continuación.

Al 30 de septiembre de 2025

| Concepto | Activos financieros a costo amortizado M\$ | Activos financieros a valor razonable M\$ | Total M\$ | Deterioro M\$ | Total M\$ |
|--|--|---|--------------------|----------------------|--------------------|
| Activos financieros que respaldan reservas | 338.008.316 | 16.276.449 | 354.284.765 | - | 354.284.765 |
| Instrumentos financieros derivados | - | - | - | - | - |
| Deudores comerciales y cuentas por cobrar | 251.258.724 | - | 251.258.724 | (105.755.801) | 145.502.923 |
| Otros activos financieros (*) | - | 219.690.322 | 219.690.322 | - | 219.690.322 |
| Efectivo y efectivo equivalente | - | 16.598.513 | 16.598.513 | - | 16.598.513 |
| Total | 589.267.040 | 252.565.284 | 841.832.324 | (105.755.801) | 736.076.523 |
| Concepto | Pasivos a valor razonable con cambio en resultado M\$ | Instrumentos financieros con efecto en el patrimonio M\$ | Total M\$ | | |
| Pasivos financieros corrientes | 9.494.579 | - | 9.494.579 | | |
| Acreedores comerciales | 107.527.095 | - | 107.527.095 | | |
| Instrumentos financieros derivados | - | - | - | | |
| Otros pasivos financieros (**) | 1.448.148 | - | 1.448.148 | | |
| Total | 118.469.822 | - | 118.469.822 | | |

(*) Corresponde a inversiones financieras del fondo de libre disposición.

(**) Corresponde a Concurrencias por pensiones e indemnizaciones.

Al 31 de diciembre de 2024

| Concepto | Activos financieros a costo amortizado M\$ | Activos financieros a valor razonable M\$ | Total M\$ | Deterioro M\$ | Total M\$ |
|--|--|---|--------------------|----------------------|--------------------|
| Activos financieros que respaldan reservas | 322.895.216 | 15.341.404 | 338.236.620 | - | 338.236.620 |
| Instrumentos financieros derivados | - | - | - | - | - |
| Deudores comerciales y cuentas por cobrar | 232.247.791 | - | 232.247.791 | (105.597.145) | 126.650.646 |
| Otros activos financieros (*) | - | 234.818.389 | 234.818.389 | - | 234.818.389 |
| Efectivo y efectivo equivalente | - | 29.433.127 | 29.433.127 | - | 29.433.127 |
| Total | 555.143.007 | 279.592.920 | 834.735.927 | (105.597.145) | 729.138.782 |
| Concepto | Pasivos a valor razonable con cambio en resultado M\$ | Instrumentos financieros con efecto en el patrimonio M\$ | Total M\$ | | |
| Pasivos financieros corrientes | 9.532.442 | - | 9.532.442 | | |
| Acreedores comerciales | 105.452.913 | - | 105.452.913 | | |
| Instrumentos financieros derivados | - | - | - | | |
| Otros pasivos financieros (**) | 1.002.880 | - | 1.002.880 | | |
| Total | 115.988.235 | - | 115.988.235 | | |

(*) Corresponde a inversiones financieras del fondo de libre disposición.

(**) Corresponde a Concurrencias por pensiones e indemnizaciones.

NOTAS A LOS ESTADOS FINANCIEROS CONSOLIDADOS
Al 30 de septiembre de 2025 y 31 de diciembre de 2024
En miles de pesos – M\$

NOTA 11. DEUDORES PREVISIONALES NETO

El detalle de los deudores previsionales clasificados en el Activo Corriente es el siguiente:

| Concepto | 30/09/2025 M\$ | | | | | 31/12/2024 M\$ | | | | |
|---|-------------------|-------------------|-------------------|--------------------|-------------------|-------------------|-------------------|-------------------|--------------------|-------------------|
| | Al día | Hasta 3 meses | Total | Deterioro | Total Neto | Al día | Hasta 3 meses | Total | Deterioro | Total Neto |
| Cotizaciones declaradas y no pagadas: | | | | | | | | | | |
| Ingresos por Cotización Básica | - | 478.331 | 478.331 | (381.324) | 97.007 | - | 127.505 | 127.505 | (79.564) | 47.941 |
| Ingresos Cotización Adicional | - | 660.355 | 660.355 | (50.324) | 610.031 | - | 697.030 | 697.030 | (41.622) | 655.408 |
| Intereses, reajustes y multas | - | 81.387 | 81.387 | (75.065) | 6.322 | - | 107.045 | 107.045 | (24.002) | 83.043 |
| Ingresos Devengados por Cotizaciones: | | | | | | | | | | |
| Ingresos por Cotización Básica | - | 36.587.906 | 36.587.906 | - | 36.587.906 | - | 36.886.737 | 36.886.737 | - | 36.886.737 |
| Ingresos Cotización Adicional | - | 16.099.569 | 16.099.569 | - | 16.099.569 | - | 16.231.062 | 16.231.062 | - | 16.231.062 |
| Cotizaciones no declaradas: | | | | | | | | | | |
| Ingresos por Cotización Básica | - | - | - | - | - | - | - | - | - | - |
| Ingresos Cotización Adicional | - | - | - | - | - | - | - | - | - | - |
| Intereses, reajustes y multas | - | - | - | - | - | - | - | - | - | - |
| Deudores por concurrencia de pensiones: | | | | | | | | | | |
| Asociación Chilena de Seguridad | - | - | - | - | - | - | - | - | - | - |
| Mutual de Seguridad de la C.Ch.C. | 26.353 | 136.272 | 162.625 | - | 162.625 | - | - | - | - | - |
| Instituto de Seguridad del Trabajo | 20.435 | 51.801 | 72.236 | - | 72.236 | - | 49.005 | 49.005 | - | 49.005 |
| Instituto de Seguridad Laboral | 9.809 | 117.632 | 127.441 | - | 127.441 | - | 114.668 | 114.668 | - | 114.668 |
| Deudores por concurrencias de indemnizaciones: | | | | | | | | | | |
| Asociación Chilena de Seguridad | - | - | - | - | - | - | - | - | - | - |
| Mutual de Seguridad de la C.Ch.C. | 28.346 | 36.184 | 64.530 | - | 64.530 | - | - | - | - | - |
| Instituto de Seguridad del Trabajo | 23.672 | 14.786 | 38.458 | - | 38.458 | - | 7.870 | 7.870 | - | 7.870 |
| Instituto de Seguridad Laboral | 24.422 | 18.044 | 42.466 | - | 42.466 | - | 4.886 | 4.886 | - | 4.886 |
| Administrador delegado (especificar) | - | - | - | - | - | - | - | - | - | - |
| Beneficios por cobrar (Art. 77 Bis, Ley N° 16.744) | 20.482 | 2.281.466 | 2.301.948 | (2.301.948) | - | 40.134 | 1.881.907 | 1.922.041 | (1.922.041) | - |
| Diferencias por cotizaciones adicionales | - | - | - | - | - | - | - | - | - | - |
| Subsidios por incapacidad laboral a recuperar | - | - | - | - | - | - | - | - | - | - |
| Beneficios indebidamente percibidos | - | - | - | - | - | - | - | - | - | - |
| Fraudes que afecten a fondos propios | - | - | - | - | - | - | - | - | - | - |
| Otros: | | | | | | | | | | |
| Pagaré | - | 931.999 | 931.999 | (388.389) | 543.610 | - | 141.050 | 141.050 | (141.050) | - |
| Cheques en cartera | - | 25.269 | 25.269 | (17.202) | 8.067 | - | 170.683 | 170.683 | (29.325) | 141.358 |
| Subtotal | 153.519 | 57.521.001 | 57.674.520 | (3.214.252) | 54.460.268 | 40.134 | 56.419.448 | 56.459.582 | (2.237.604) | 54.221.978 |
| Menos: Provisión por pérdidas por deterioro | (153.519) | (3.060.733) | (3.214.252) | 3.214.252 | - | (40.134) | (2.197.470) | (2.237.604) | 2.237.604 | - |
| Total Neto | - | 54.460.268 | 54.460.268 | - | 54.460.268 | - | 54.221.978 | 54.221.978 | - | 54.221.978 |

NOTAS A LOS ESTADOS FINANCIEROS CONSOLIDADOS
Al 30 de septiembre de 2025 y 31 de diciembre de 2024
En miles de pesos – M\$

El detalle de los deudores previsionales clasificados en el Activo No Corriente es el siguiente:

| Concepto | 30/09/2025 M\$ | | | | | | 31/12/2024 M\$ | | | | | |
|---|---------------------------------|----------------------------------|-------------------|-------------------|---------------------|------------------|---------------------------------|----------------------------------|-------------------|-------------------|---------------------|------------------|
| | Más de 3 meses y hasta 12 meses | Más de 12 meses y hasta 18 meses | Más de 18 meses | Total | Deterioro | Total neto | Más de 3 meses y hasta 12 meses | Más de 12 meses y hasta 18 meses | Más de 18 meses | Total | Deterioro | Total neto |
| Cotizaciones declaradas y no pagadas: | | | | | | | | | | | | |
| Ingresos por Cotización Básica | 491.362 | 351.748 | 1.248.922 | 2.092.032 | (1.750.072) | 341.960 | 1.255.884 | 454.879 | 743.653 | 2.454.416 | (1.704.742) | 749.674 |
| Ingresos Cotización Adicional | 731.900 | 424.585 | 1.740.200 | 2.896.685 | (2.350.071) | 546.614 | 1.301.125 | 578.975 | 1.232.583 | 3.112.683 | (2.176.747) | 935.936 |
| Intereses, reajustes y multas | 469.469 | 501.523 | 1.863.937 | 2.834.929 | (2.424.954) | 409.975 | 1.236.808 | 792.711 | 953.308 | 2.982.827 | (2.282.456) | 700.371 |
| Ingresos Devengados por Cotizaciones: | | | | | | | | | | | | |
| Ingresos por Cotización Básica | - | - | - | - | - | - | - | - | - | - | - | - |
| Ingresos Cotización Adicional | - | - | - | - | - | - | - | - | - | - | - | - |
| Cotizaciones no declaradas: | | | | | | | | | | | | |
| Ingresos por Cotización Básica | - | - | - | - | - | - | - | - | - | - | - | - |
| Ingresos Cotización Adicional | - | - | - | - | - | - | - | - | - | - | - | - |
| Intereses, reajustes y multas | - | - | - | - | - | - | - | - | - | - | - | - |
| Deudores por concurrencia de pensiones: | | | | | | | | | | | | |
| Asociación Chilena de Seguridad | - | - | - | - | - | - | - | - | - | - | - | - |
| Mutual de Seguridad de la C.Ch.C. | 184.777 | - | - | 184.777 | - | 184.777 | - | - | - | - | - | - |
| Instituto de Seguridad del Trabajo | 193.336 | 107.679 | 408.639 | 709.654 | - | 709.654 | 165.044 | 159.284 | 350.792 | 675.120 | - | 675.120 |
| Instituto de Seguridad Laboral | 385.431 | 110.481 | 73.095 | 569.007 | - | 569.007 | 115.982 | - | 67.594 | 183.576 | - | 183.576 |
| Deudores por concurrencias de indemnizaciones: | | | | | | | | | | | | |
| Asociación Chilena de Seguridad | - | - | - | - | - | - | - | - | - | - | - | - |
| Mutual de Seguridad de la C.Ch.C. | 90.555 | - | - | 90.555 | - | 90.555 | - | - | - | - | - | - |
| Instituto de Seguridad del Trabajo | 18.935 | 35.316 | 117.892 | 172.143 | - | 172.143 | 44.663 | 96.345 | 52.321 | 193.329 | - | 193.329 |
| Instituto de Seguridad Laboral | 65.982 | 8.251 | 46.124 | 120.357 | - | 120.357 | 19.528 | - | 34.847 | 54.375 | - | 54.375 |
| Concurrencias administrador delegado (*) | - | - | - | - | - | - | - | - | - | - | - | - |
| Codelco | - | - | 66.151 | 66.151 | (66.151) | - | - | - | 66.151 | 66.151 | (66.151) | - |
| C.A.P. | - | - | 195.599 | 195.599 | (195.599) | - | - | - | 195.599 | 195.599 | (195.599) | - |
| Endesa | - | - | 7.528 | 7.528 | (7.528) | - | - | - | 7.528 | 7.528 | (7.528) | - |
| Enami | - | - | - | - | - | - | - | - | - | - | - | - |
| Enacar | - | - | 12.389 | 12.389 | (12.389) | - | - | - | 12.389 | 12.389 | (12.389) | - |
| Cía. Manufactura de papeles y cartones | - | - | 2.008 | 2.008 | (2.008) | - | - | - | 2.008 | 2.008 | (2.008) | - |
| Madeco | - | - | 2.354 | 2.354 | (2.354) | - | - | - | 2.354 | 2.354 | (2.354) | - |
| Soquimich | - | - | 6.187 | 6.187 | (6.187) | - | - | - | 6.187 | 6.187 | (6.187) | - |
| Empresa Nacional del Petróleo | - | - | 20.623 | 20.623 | (20.623) | - | - | - | 20.623 | 20.623 | (20.623) | - |
| Concurrencias por asignar otras mutuales | - | - | - | - | - | - | - | - | - | - | - | - |
| Beneficios por cobrar (Art. 77 Bis, Ley N° 16.744)(**) | 5.283.686 | 5.400.924 | 71.257.526 | 81.942.136 | (81.942.136) | - | 9.511.779 | 5.568.138 | 63.261.167 | 78.341.084 | (78.341.084) | - |
| Diferencias por cotizaciones adicionales | - | - | - | - | - | - | - | - | - | - | - | - |
| Subsidios por incapacidad laboral a recuperar | - | - | - | - | - | - | - | - | - | - | - | - |
| Beneficios indebidamente percibidos | - | - | - | - | - | - | - | - | - | - | - | - |
| Fraudes que afecten a fondos propios | - | - | - | - | - | - | - | - | - | - | - | - |
| Otros: | | | | | | | | | | | | |
| Cheques en cartera | 433.142 | 93.109 | 2.500 | 528.751 | (300.136) | 228.615 | 476.179 | 5.027 | 828 | 482.034 | (141.609) | 340.425 |
| Pagare | 162.716 | - | - | 162.716 | (126.116) | 36.600 | - | - | 511.984 | 511.984 | (307.204) | 204.780 |
| Subtotal | 8.511.291 | 7.033.616 | 77.071.674 | 92.616.581 | (89.206.324) | 3.410.257 | 14.126.992 | 7.655.359 | 67.521.916 | 89.304.267 | (85.266.681) | 4.037.586 |
| Menos: Provisión por pérdidas por deterioro | (6.276.537) | (5.858.113) | (77.071.674) | (89.206.324) | 89.206.324 | - | (10.876.627) | (6.868.138) | (67.521.916) | (85.266.681) | 85.266.681 | - |
| Total Neto | 2.234.754 | 1.175.503 | - | 3.410.257 | - | 3.410.257 | 3.250.365 | 787.221 | - | 4.037.586 | - | 4.037.586 |

(*) Debe haberse emitido resolución de cobranza.

(**) Del saldo pendiente al 30 de septiembre de 2025 de Beneficios por cobrar (Art. 77 Bis, Ley N° 16.744) el saldo por cobrar a los Servicios de Salud alcanza a M\$65.710.691.- Del total por cobrar, M\$52.908.041 se encuentran en proceso de cobranza judicial. Del saldo pendiente al 31 de diciembre de 2024 de Beneficios por cobrar (Art. 77 Bis, Ley N° 16.744) el saldo por cobrar a los Servicios de Salud alcanza a M\$63.060.279.- Del total por cobrar, M\$52.454.907 se encuentran en proceso de cobranza judicial.

NOTAS A LOS ESTADOS FINANCIEROS CONSOLIDADOS

Al 30 de septiembre de 2025 y 31 de diciembre de 2024

En miles de pesos – M\$

NOTA 12. APORTES LEGALES POR COBRAR, NETO

El detalle de los aportes legales por cobrar es el siguiente:

| Detalle | 30/09/2025 M\$ | 31/12/2024 M\$ |
|---|---------------------------|---------------------------|
| Fondo único de prestaciones familiares | - | 60.901 |
| Mano de Obra (DL N°889 de 1975) | 167.701 | 156.173 |
| Administración SANNA | - | - |
| Otros: | | |
| Bonificación invierno pensionados | 72.400 | 59.731 |
| Recuperación por muerte | - | 6.973 |
| Aporte previsional solidario | - | - |
| Recuperación cotización salud pensionado | 71.231 | 75.406 |
| Subtotal | 311.332 | 359.184 |
| Menos: Provisión por pérdidas por deterioro | (45.618) | (88.775) |
| Total Neto | 265.714 | 270.409 |

NOTA 13. DEUDORES POR VENTA SERVICIOS A TERCEROS, NETO

El detalle de los deudores por venta servicios a terceros clasificados en el Activo Corriente es el siguiente:

| Rut | Concepto | Al 30/09/2025 | | | | | | | | | |
|-------------------|--|----------------------|---------------|-----------|--------------|-------------------------------|---------------------------|----------------|-------------------|--------------------|-------------------|
| | | M\$ | | | | | | | | | |
| | | Prestaciones Médicas | Arriendos | Asesorías | Capacitación | Intereses, reajustes y multas | Exámenes preocupacionales | Otros | Total | Deterioro | Neto |
| | M\$ | M\$ | M\$ | M\$ | M\$ | M\$ | M\$ | M\$ | M\$ | M\$ | |
| | Organismos Administradores de la Ley N°16.744 | | | | | | | | | | |
| 70.360.100-6 | Asociación Chilena de Seguridad | - | - | - | - | - | - | - | - | - | - |
| 70.285.100-9 | Mutual de Seguridad | - | - | - | - | - | - | - | - | - | - |
| 70.015.580-3 | Instituto de Seguridad del Trabajo | - | - | - | - | - | - | - | - | - | - |
| 61.533.000-0 | Instituto de Seguridad Laboral | 3.840.848 | - | - | - | - | - | - | 3.840.848 | - | 3.840.848 |
| | Administrador delegado | - | - | - | - | - | - | - | - | - | - |
| | Deterioro (menos) | (284.305) | - | - | - | - | - | - | - | (284.305) | (284.305) |
| | Subtotal Organismos Administradores | 3.556.543 | - | - | - | - | - | - | 3.840.848 | (284.305) | 3.556.543 |
| | Otras Instituciones de Salud Privada | 62.166 | - | - | - | - | 20.287 | 34.686 | 117.139 | - | 117.139 |
| | Deterioro (menos) | (3.107) | - | - | - | - | (1.014) | (1.734) | - | (5.855) | (5.855) |
| | Subtotal Otras Instituciones de Salud Privada | 59.059 | - | - | - | - | 19.273 | 32.952 | 117.139 | (5.855) | 111.284 |
| | Instituciones Públicas | 503.914 | - | - | - | - | 5.148 | 917 | 509.979 | - | 509.979 |
| | Deterioro (menos) | (33.052) | - | - | - | - | (262) | (46) | - | (33.360) | (33.360) |
| | Subtotal Instituciones Públicas | 470.862 | - | - | - | - | 4.886 | 871 | 509.979 | (33.360) | 476.619 |
| | Otras Empresas | 3.502.572 | 15.399 | - | - | - | 9.817.927 | 583.203 | 13.919.101 | - | 13.919.101 |
| | Deterioro (menos) | (511.751) | (770) | - | - | - | (634.622) | (30.153) | - | (1.177.296) | (1.177.296) |
| | Subtotal Otras Empresas | 2.990.821 | 14.629 | - | - | - | 9.183.305 | 553.050 | 13.919.101 | (1.177.296) | 12.741.805 |
| | Personas Naturales | 132.106 | - | - | - | - | 31.664 | - | 163.770 | - | 163.770 |
| | Deterioro (menos) | (9.891) | - | - | - | - | (1.809) | - | - | (11.700) | (11.700) |
| | Subtotal Personas Naturales | 122.215 | - | - | - | - | 29.855 | - | 163.770 | (11.700) | 152.070 |
| | Otros: | | | | | | | | | | |
| | Corporaciones | - | - | - | - | - | - | - | - | - | - |
| | Deportivos | - | - | - | - | - | - | - | - | - | - |
| | Fundaciones | - | - | - | - | - | - | - | - | - | - |
| | Bomberos | - | - | - | - | - | - | - | - | - | - |
| | Casas de estudios e Institutos | - | - | - | - | - | - | - | - | - | - |
| | Deterioro (menos) | - | - | - | - | - | - | - | - | - | - |
| | Subtotal otros | - | - | - | - | - | - | - | - | - | - |
| Total Neto | | 7.199.500 | 14.629 | - | - | - | 9.237.319 | 586.873 | 18.550.837 | (1.512.516) | 17.038.321 |

NOTAS A LOS ESTADOS FINANCIEROS CONSOLIDADOS

Al 30 de septiembre de 2025 y 31 de diciembre de 2024

En miles de pesos – M\$

| Rut | Concepto | Al 31/12/2024 | | | | | | | | | | |
|-------------------|--|----------------------|---------------|-----------|--------------|-------------------------------|---------------------------|------------------|------------------|-------------------|--------------------|-------------------|
| | | M\$ | | | | | | | | | | |
| | | Prestaciones Médicas | Arriendos | Asesorías | Capacitación | Intereses, reajustes y multas | Exámenes preocupacionales | Otros | Total | Deterioro | Neto | |
| | M\$ | M\$ | M\$ | M\$ | M\$ | M\$ | M\$ | M\$ | M\$ | M\$ | | |
| | Organismos Administradores de la Ley N°16.744 | | | | | | | | | | | |
| 70.360.100-6 | Asociación Chilena de Seguridad | - | - | - | - | - | - | - | - | - | - | |
| 70.285.100-9 | Mutual de Seguridad | - | - | - | - | - | - | - | - | - | - | |
| 70.015.580-3 | Instituto de Seguridad del Trabajo | - | - | - | - | - | - | - | - | - | - | |
| 61.533.000-0 | Instituto de Seguridad Laboral | 3.640.300 | - | - | - | - | - | 3.640.300 | - | - | 3.640.300 | |
| | Administrador delegado | - | - | - | - | - | - | - | - | - | - | |
| | Deterioro (menos) | (349.963) | - | - | - | - | - | - | (349.963) | - | (349.963) | |
| | Subtotal Organismos Administradores | 3.290.337 | - | - | - | - | - | 3.640.300 | (349.963) | - | 3.290.337 | |
| | Otras Instituciones de Salud Privada | 129.023 | - | - | - | - | - | 2.340 | - | 131.363 | 131.363 | |
| | Deterioro (menos) | (6.645) | - | - | - | - | - | (117) | - | (6.762) | (6.762) | |
| | Subtotal Otras Instituciones de Salud Privada | 122.378 | - | - | - | - | - | 2.223 | - | (6.762) | 124.601 | |
| | Instituciones Públicas | 289.787 | - | - | - | - | - | 9.790 | - | 299.577 | 299.577 | |
| | Deterioro (menos) | (14.792) | - | - | - | - | - | (628) | - | (15.420) | (15.420) | |
| | Subtotal Instituciones Públicas | 274.995 | - | - | - | - | - | 9.162 | - | (15.420) | 284.157 | |
| | Otras Empresas | 1.967.687 | 13.213 | - | - | - | - | 9.878.989 | 180.214 | 12.040.103 | 12.040.103 | |
| | Deterioro (menos) | (212.788) | (666) | - | - | - | - | (605.403) | (9.768) | (828.625) | (828.625) | |
| | Subtotal Otras Empresas | 1.754.899 | 12.547 | - | - | - | - | 9.273.586 | 170.446 | (828.625) | 11.211.478 | |
| | Personas Naturales | 338.740 | - | - | - | - | - | 54.892 | - | 393.632 | 393.632 | |
| | Deterioro (menos) | (23.228) | - | - | - | - | - | (2.856) | - | (26.084) | (26.084) | |
| | Subtotal Personas Naturales | 315.512 | - | - | - | - | - | 52.036 | - | (26.084) | 367.548 | |
| | Otros: | | | | | | | | | | | |
| | Corporaciones | - | - | - | - | - | - | - | - | - | - | |
| | Deportivos | - | - | - | - | - | - | - | - | - | - | |
| | Fundaciones | - | - | - | - | - | - | - | - | - | - | |
| | Bomberos | - | - | - | - | - | - | - | - | - | - | |
| | Casas de estudios e Institutos | - | - | - | - | - | - | - | - | - | - | |
| | Deterioro (menos) | - | - | - | - | - | - | - | - | - | - | |
| | Subtotal otros | - | - | - | - | - | - | - | - | - | - | |
| Total Neto | | 5.758.121 | 12.547 | - | - | - | - | 9.337.007 | 170.446 | 16.504.975 | (1.226.854) | 15.278.121 |

NOTAS A LOS ESTADOS FINANCIEROS CONSOLIDADOS
Al 30 de septiembre de 2025 y 31 de diciembre de 2024
En miles de pesos – M\$

El detalle de los deudores por venta servicios a terceros clasificados en el Activo No Corriente es el siguiente:

| Rut | Concepto | Al 30/09/2025 | | | | | | | | | |
|--------------|--|----------------------|-----------|-----------|--------------|-------------------------------|---------------------------|------------------|------------------|--------------------|------------------|
| | | M\$ | | | | | | | | | |
| | | Prestaciones Médicas | Arriendos | Asesorías | Capacitación | Intereses, reajustes y multas | Exámenes preocupacionales | Otros | Total | Deterioro | Neto |
| | M\$ | M\$ | M\$ | M\$ | M\$ | M\$ | M\$ | M\$ | M\$ | M\$ | |
| | Organismos Administradores de la Ley N°16.744 | | | | | | | | | | |
| 70.360.100-6 | Asociación Chilena de Seguridad | - | - | - | - | - | - | - | - | - | - |
| 70.285.100-9 | Mutual de Seguridad | - | - | - | - | - | - | - | - | - | - |
| 70.015.580-3 | Instituto de Seguridad del Trabajo | - | - | - | - | - | - | - | - | - | - |
| 61.533.000-0 | Instituto de Seguridad Laboral | 1.654.211 | - | - | - | - | - | 1.654.211 | - | - | 1.654.211 |
| | Administrador delegado | - | - | - | - | - | - | - | - | - | - |
| | Deterioro (menos) | (626.426) | - | - | - | - | - | - | (626.426) | - | (626.426) |
| | Subtotal Organismos Administradores | 1.027.785 | - | - | - | - | - | 1.654.211 | (626.426) | - | 1.027.785 |
| | Otras Instituciones de Salud Privada | 20 | - | - | - | - | 470 | 418 | 908 | - | 908 |
| | Deterioro (menos) | (6) | - | - | - | - | (136) | (63) | - | (205) | (205) |
| | Subtotal Otras Instituciones de Salud Privada | 14 | - | - | - | - | 334 | 355 | 908 | (205) | 703 |
| | Instituciones Públicas | 12.406 | - | - | - | - | 77 | - | 12.483 | - | 12.483 |
| | Deterioro (menos) | (2.913) | - | - | - | - | (13) | - | - | (2.926) | (2.926) |
| | Subtotal Instituciones Públicas | 9.493 | - | - | - | - | 64 | - | 12.483 | (2.926) | 9.557 |
| | Otras Empresas | 3.330.574 | - | - | - | - | 657.491 | 5.503 | 3.993.568 | - | 3.993.568 |
| | Deterioro (menos) | (1.714.214) | - | - | - | - | (252.793) | (1.440) | - | (1.968.447) | (1.968.447) |
| | Subtotal Otras Empresas | 1.616.360 | - | - | - | - | 404.698 | 4.063 | 3.993.568 | (1.968.447) | 2.025.121 |
| | Personas Naturales | 1.261.521 | - | - | - | - | 25.867 | - | 1.287.388 | - | 1.287.388 |
| | Deterioro (menos) | (706.642) | - | - | - | - | (15.638) | - | - | (722.280) | (722.280) |
| | Subtotal Personas Naturales | 554.879 | - | - | - | - | 10.229 | - | 1.287.388 | (722.280) | 565.108 |
| | Otros: | | | | | | | | | | |
| | Corporaciones | - | - | - | - | - | - | - | - | - | - |
| | Deportivos | - | - | - | - | - | - | - | - | - | - |
| | Embajadas | - | - | - | - | - | - | - | - | - | - |
| | Fundaciones | - | - | - | - | - | - | - | - | - | - |
| | Bomberos | - | - | - | - | - | - | - | - | - | - |
| | Casas de estudios e Institutos | - | - | - | - | - | - | - | - | - | - |
| | Deterioro (menos) | - | - | - | - | - | - | - | - | - | - |
| | Subtotal otros | - | - | - | - | - | - | - | - | - | - |
| | Total Neto | 3.208.531 | - | - | - | - | 415.325 | 4.418 | 6.948.558 | (3.320.284) | 3.628.274 |

NOTAS A LOS ESTADOS FINANCIEROS CONSOLIDADOS

Al 30 de septiembre de 2025 y 31 de diciembre de 2024

En miles de pesos – M\$

| Rut | Concepto | Al 31/12/2024 | | | | | | | | | | |
|-------------------|--|----------------------|----------|-----------|--------------|-------------------------------|---------------------------|----------------|----------------|------------------|--------------------|------------------|
| | | M\$ | | | | | | | | | | |
| | | Prestaciones Médicas | Arrendos | Asesorías | Capacitación | Intereses, reajustes y multas | Exámenes preocupacionales | Otros | Total | Deterioro | Neto | |
| | M\$ | M\$ | M\$ | M\$ | M\$ | M\$ | M\$ | M\$ | M\$ | M\$ | | |
| | Organismos Administradores de la Ley N°16.744 | | | | | | | | | | | |
| 70.360.100-6 | Asociación Chilena de Seguridad | - | - | - | - | - | - | - | - | - | - | |
| 70.285.100-9 | Mutual de Seguridad | - | - | - | - | - | - | - | - | - | - | |
| 70.015.580-3 | Instituto de Seguridad del Trabajo | - | - | - | - | - | - | - | - | - | - | |
| 61.533.000-0 | Instituto de Seguridad Laboral | 981.742 | - | - | - | - | - | - | 981.742 | - | 981.742 | |
| | Administrador delegado | - | - | - | - | - | - | - | - | - | - | |
| | Deterioro (menos) | (380.757) | - | - | - | - | - | - | - | (380.757) | (380.757) | |
| | Subtotal Organismos Administradores | 600.985 | - | - | - | - | - | - | 981.742 | (380.757) | 600.985 | |
| | Otras Instituciones de Salud Privada | 874 | - | - | - | - | - | 390 | - | 1.264 | - | |
| | Deterioro (menos) | (77) | - | - | - | - | - | (51) | - | (128) | (128) | |
| | Subtotal Otras Instituciones de Salud Privada | 797 | - | - | - | - | - | 339 | - | (128) | 1.136 | |
| | Instituciones Públicas | 23.821 | - | - | - | - | - | 1.726 | - | 25.547 | - | |
| | Deterioro (menos) | (5.549) | - | - | - | - | - | (372) | - | (5.921) | (5.921) | |
| | Subtotal Instituciones Públicas | 18.272 | - | - | - | - | - | 1.354 | - | (5.921) | 19.626 | |
| | Otras Empresas | 3.156.032 | - | - | - | - | - | 897.162 | 1.923 | 4.055.117 | - | |
| | Deterioro (menos) | (2.236.512) | - | - | - | - | - | (339.965) | (185) | (2.576.662) | (2.576.662) | |
| | Subtotal Otras Empresas | 919.520 | - | - | - | - | - | 557.197 | 1.738 | 4.055.117 | (2.576.662) | |
| | Personas Naturales | 847.895 | - | - | - | - | - | 24.021 | (180) | 871.736 | - | |
| | Deterioro (menos) | (470.980) | - | - | - | - | - | (11.522) | 80 | (482.422) | (482.422) | |
| | Subtotal Personas Naturales | 376.915 | - | - | - | - | - | 12.499 | (100) | 871.736 | (482.422) | |
| | Otros: | | | | | | | | | | | |
| | Corporaciones | - | - | - | - | - | - | - | - | - | - | |
| | Deportivos | - | - | - | - | - | - | - | - | - | - | |
| | Embajadas | - | - | - | - | - | - | - | - | - | - | |
| | Fundaciones | - | - | - | - | - | - | - | - | - | - | |
| | Bomberos | - | - | - | - | - | - | - | - | - | - | |
| | Casas de estudios e Institutos | - | - | - | - | - | - | - | - | - | - | |
| | Deterioro (menos) | - | - | - | - | - | - | - | - | - | - | |
| | Subtotal otros | - | - | - | - | - | - | - | - | - | - | |
| Total Neto | | 1.916.489 | - | - | - | - | - | 571.389 | 1.638 | 5.935.406 | (3.445.890) | 2.489.516 |

NOTA 14. CUENTAS POR COBRAR A ENTIDADES RELACIONADAS

El detalle de las cuentas por cobrar a entidades relacionadas es el siguiente:

| Entidad | Rut | Naturaleza de la relación | Origen de la transacción | Moneda de transacción | Plazo | Activo Corriente M\$ | | Activo No Corriente M\$ | |
|-----------------------------------|--------------|---------------------------|--------------------------------------|-----------------------|---------|-------------------------|----------------|----------------------------|------------|
| | | | | | | 30/09/2025 | 31/12/2024 | 30/09/2025 | 31/12/2024 |
| LABORATORIOS CLÍNICOS BIONET S.A. | 96.951.870-8 | Control conjunto | Servicios de exámenes de laboratorio | CLP | 30 días | 33.633 | 31.693 | - | - |
| LABORATORIOS CLÍNICOS BIONET S.A. | 96.951.870-8 | Control conjunto | Provisión de dividendos | CLP | 30 días | 281.758 | 306.453 | - | - |
| Total | | | | | | 315.391 | 338.146 | - | - |

NOTAS A LOS ESTADOS FINANCIEROS CONSOLIDADOS
Al 30 de septiembre de 2025 y 31 de diciembre de 2024
En miles de pesos – M\$

NOTA 15. OTRAS CUENTAS POR COBRAR, NETO

El detalle de las otras cuentas por cobrar clasificadas en el Activo Corriente es el siguiente:

| Concepto | 30/09/2025 M\$ | | | | | | 31/12/2024 M\$ | | | | | |
|---|-------------------|-------------------|---------------------------|-------------------|--------------------|-------------------|-------------------|-------------------|---------------------------|-------------------|---------------------|-------------------|
| | Al día | Hasta 3 meses | Más de 3 y hasta 12 meses | Total | Deterioro | Total neto | Al día | Hasta 3 meses | Más de 3 y hasta 12 meses | Total | Deterioro | Total neto |
| Anticipo proveedores | 3.977.937 | 2.806 | 11.843 | 3.992.586 | (69.950) | 3.922.636 | 266.227 | - | - | 266.227 | (82.754) | 183.473 |
| Anticipo por prestaciones de servicio | 8.375.540 | - | - | 8.375.540 | - | 8.375.540 | 6.557.210 | - | - | 6.557.210 | - | 6.557.210 |
| Cuenta corriente del personal | 148.006 | 115.080 | 14.681 | 277.767 | - | 277.767 | 220.790 | 101 | 12.692 | 233.583 | - | 233.583 |
| Préstamos al personal | 904.607 | 404.426 | 2.998.634 | 4.307.667 | (219.825) | 4.087.842 | 224.523 | 3.043.289 | 1.570.891 | 4.838.703 | (228.797) | 4.609.906 |
| Garantías por arriendo y otros | 6.336.973 | 26.228 | 173.675 | 6.536.876 | - | 6.536.876 | 4.731.626 | 26.718 | 94.186 | 4.852.530 | - | 4.852.530 |
| Deudores por venta de propiedades, planta y equipo | - | - | - | - | - | - | - | - | - | - | - | - |
| Reajustes, multas e intereses | - | - | - | - | - | - | - | - | - | - | - | - |
| Otros | | | | | | | | | | | | |
| Vales a rendir | 40.378 | 4.866 | 4.842 | 50.086 | (81) | 50.005 | 56.697 | 10.847 | - | 67.544 | (618) | 66.926 |
| Deudores varios | 5.804.378 | 5.635.204 | 1.037.271 | 12.476.853 | (1.584.043) | 10.892.810 | 7.047.089 | 4.327.664 | 1.115.811 | 12.490.564 | (1.173.756) | 11.316.808 |
| Deuda venta acciones Serviclínica a CEM la calera | - | - | 167.597 | 167.597 | (8.380) | 159.217 | - | - | 163.060 | 163.060 | (8.152) | 154.908 |
| Deuda venta acciones corporación medica de arica s.a. | - | - | 127.855 | 127.855 | (6.392) | 121.463 | - | - | - | - | - | - |
| Cuentas por cobrar | 231.562 | 19.275.190 | 18.726.945 | 38.233.697 | (6.435.462) | 31.798.235 | 529.718 | 17.585.623 | 15.105.894 | 33.221.235 | (11.663.641) | 21.557.594 |
| Facturas por cobrar | 61.683 | 7.792 | 4.852 | 74.327 | (3.971) | 70.356 | 105.176 | 58.404 | 43.228 | 206.808 | (25.756) | 181.052 |
| Subtotal | 25.881.064 | 25.471.592 | 23.268.195 | 74.620.851 | (8.328.104) | 66.292.747 | 19.739.056 | 25.052.646 | 18.105.762 | 62.897.464 | (13.183.474) | 49.713.990 |
| Menos: Provisión por pérdidas por deterioro | (18.014) | (1.563.523) | (6.746.567) | (8.328.104) | 8.328.104 | - | (343.112) | (5.431.847) | (7.408.515) | (13.183.474) | 13.183.474 | - |
| Total Neto | 25.863.050 | 23.908.069 | 16.521.628 | 66.292.747 | - | 66.292.747 | 19.395.944 | 19.620.799 | 10.697.247 | 49.713.990 | - | 49.713.990 |

NOTAS A LOS ESTADOS FINANCIEROS CONSOLIDADOS

Al 30 de septiembre de 2025 y 31 de diciembre de 2024

En miles de pesos – M\$

El detalle de las otras cuentas por cobrar clasificadas en el Activo No Corriente es el siguiente:

| Concepto | 30/09/2025 M\$ | | | | | 31/12/2024 M\$ | | | | |
|---|--|--------------------|----------------|------------------|----------------|---|--------------------|----------------|------------------|----------------|
| | Mas de 12 meses y hasta 18 meses | Mas de 18 meses | Total | Deterioro | Total neto | Mas de 12 meses y hasta 18 meses | Mas de 18 meses | Total | Deterioro | Total neto |
| Anticipo proveedores | - | - | - | - | - | - | - | - | - | - |
| Anticipo por prestaciones de servicio | - | - | - | - | - | - | - | - | - | - |
| Cuenta corriente del personal | - | - | - | - | - | - | - | - | - | - |
| Préstamos al personal | - | 95.043 | 95.043 | (95.043) | - | 80.360 | 30.261 | 110.621 | (109.396) | 1.225 |
| Garantías por arriendo y otros | - | - | - | - | - | - | - | - | - | - |
| Deudores por venta de propiedades, planta y equipo | - | - | - | - | - | - | - | - | - | - |
| Reajustes, multas e intereses | - | - | - | - | - | - | - | - | - | - |
| Otros | - | - | - | - | - | - | - | - | - | - |
| Deuda venta acciones Serviclínica a CEM La Calera | - | - | - | - | - | 163.060 | - | 163.060 | (10.154) | 152.906 |
| Deudores varios | 43.423 | 13.976 | 57.399 | (14.481) | 42.918 | 26.552 | - | 26.552 | (3.983) | 22.569 |
| Deuda venta acciones corporación medica de arica s.a. | 127.894 | 255.709 | 383.603 | (19.179) | 364.424 | 243.316 | 243.364 | 486.680 | (24.334) | 462.346 |
| Subtotal | 171.317 | 364.728 | 536.045 | (128.703) | 407.342 | 513.288 | 273.625 | 786.913 | (147.867) | 639.046 |
| Menos: Provisión por pérdidas por deterioro | (14.481) | (114.222) | (128.703) | 128.703 | - | (135.710) | (12.157) | (147.867) | 147.867 | - |
| Total Neto | 156.836 | 250.506 | 407.342 | - | 407.342 | 377.578 | 261.468 | 639.046 | - | 639.046 |

NOTAS A LOS ESTADOS FINANCIEROS CONSOLIDADOS

Al 30 de septiembre de 2025 y 31 de diciembre de 2024

En miles de pesos – M\$

NOTA 16. INVENTARIOS

El detalle de los inventarios clasificados en el Activo Corriente es el siguiente:

| Concepto | 30/09/2025 M\$ | 31/12/2024 M\$ |
|--------------------------|---------------------------|---------------------------|
| Materiales clínicos | 9.324.451 | 8.705.650 |
| Productos farmacológicos | 4.451.742 | 3.987.896 |
| Materiales varios | 3.050.928 | 2.113.083 |
| Otros | - | - |
| Deterioro | (74.076) | (74.076) |
| Total | 16.753.045 | 14.732.553 |

- El monto de las existencias reconocido como gasto al 30 de septiembre de 2025 es de M\$56.173.466 y M\$66.082.200 al 31 de diciembre de 2024.
- Al 30 de septiembre de 2025 y 31 de diciembre de 2024 no hubo reconocimiento de deterioro de existencias.

NOTA 17. ACTIVOS Y PASIVOS DE COBERTURA

Al 30 de septiembre de 2025 y 31 de diciembre de 2024 la Asociación y sus filiales no poseen en sus registros contables instrumentos de cobertura.

NOTA 18. ACTIVOS ENTREGADOS EN GARANTÍA SUJETOS A VENTA O A UNA NUEVA GARANTÍA

Al 30 de septiembre de 2025 y 31 de diciembre de 2024 la Asociación y sus filiales no poseen activos entregados en garantía.

NOTAS A LOS ESTADOS FINANCIEROS CONSOLIDADOS

Al 30 de septiembre de 2025 y 31 de diciembre de 2024

En miles de pesos – M\$

NOTA 19. GASTOS PAGADOS POR ANTICIPADO

El detalle de los gastos pagados por anticipado es el siguiente:

| Concepto | Activos Corrientes | | Activos No Corrientes | |
|---|--------------------|-------------------|-----------------------|-------------------|
| | 30/09/2025 M\$ | 31/12/2024 M\$ | 30/09/2025 M\$ | 31/12/2024 M\$ |
| Seguros | 403.919 | 434.996 | - | - |
| - | | | | |
| - | | | | |
| Servicios contratados | 463.247 | 304.012 | - | - |
| - | | | | |
| - | | | | |
| Arriendos | 98.879 | 119.900 | - | - |
| - | | | | |
| - | | | | |
| Garantías en arriendos | 1.508.278 | 32.532 | - | - |
| - | | | | |
| - | | | | |
| Otros gastos anticipados | | | - | - |
| Artículos de Oficina, Aseo y Alimentación | 2.669 | 7.473 | - | - |
| Mantenimiento y soporte SAP | 832.589 | 78.166 | - | - |
| Otras licencias de Software | 1.724.845 | 1.393.671 | - | - |
| Total | 5.034.426 | 2.370.750 | - | - |

NOTA 20. ACTIVOS POR IMPUESTOS CORRIENTES

Los activos por impuestos corrientes al 30 de septiembre de 2025 y 31 de diciembre del 2024 se detallan a continuación:

| Concepto | 30/09/2025 M\$ | 31/12/2024 M\$ |
|-----------------------------------|-------------------|-------------------|
| Pagos provisionales mensuales | 358.677 | 567.904 |
| Créditos SENCE | 320.815 | 426.004 |
| Créditos activo fijo | - | - |
| Otros | | |
| Retención 4% inversiones | 249.198 | 179.934 |
| Remanente Crédito fiscal | 9.078.118 | 9.978.118 |
| Otros Impuestos por recuperar (*) | 2.089.783 | 3.298.362 |
| Total | 12.096.591 | 14.450.322 |

(*) Corresponde a impuestos por recuperar de años tributarios anteriores.

NOTAS A LOS ESTADOS FINANCIEROS CONSOLIDADOS

Al 30 de septiembre de 2025 y 31 de diciembre de 2024

En miles de pesos – M\$

NOTA 21. OTROS ACTIVOS CORRIENTES Y NO CORRIENTES

El detalle de los otros activos es el siguiente:

| Concepto | Activos Corrientes | | Activos No Corrientes | |
|------------------------------------|--------------------|-------------------|-----------------------|-------------------|
| | 30/09/2025 M\$ | 31/12/2024 M\$ | 30/09/2025 M\$ | 31/12/2024 M\$ |
| Inversión administrador de cartera | 15.114.140 | 18.081.714 | - | - |
| Efectivo con restricción (*) | 585.108 | 521.239 | - | - |
| Anticipo beneficiario Ley N°16.744 | 178.364 | 104.900 | - | - |
| Prestaciones por recuperar | 51.004 | 63.434 | - | - |
| Otros bienes menores | - | - | - | - |
| Otros deudores | 9.535 | 6.525 | - | - |
| Total | 15.938.151 | 18.777.812 | - | - |

(*) Efectivo con restricción se debe al embargo por causas judiciales.

NOTAS A LOS ESTADOS FINANCIEROS CONSOLIDADOS

Al 30 de septiembre de 2025 y 31 de diciembre de 2024

En miles de pesos – M\$

**NOTA 22. ACTIVOS NO CORRIENTES Y GRUPOS EN DESAPROPIACIÓN MANTENIDOS
PARA LA VENTA**

- a) Los activos no corrientes y grupos en desapropiación mantenidos para la venta al 30 de septiembre de 2025 y 31 de diciembre del 2024 se detallan a continuación:

| Concepto | 30/09/2025 M\$ | 31/12/2024 M3 |
|---|-------------------|------------------|
| Activos no corrientes y grupos en desapropiación mantenidos para la venta | 870.280 | 870.280 |
| Ingresos y Gastos de Operaciones Discontinuas | - | - |
| Ingresos Ordinarios de Operaciones Discontinuas | - | - |
| Gastos de Operaciones Discontinuas | - | - |
| Resultado Antes de Impuesto de las Operaciones Discontinuas | | |
| Gasto (Ingreso) por Impuesto a las Utilidades de Operaciones Discontinuas | - | - |
| Utilidad (Pérdida) por medición del valor razonable menos Costo de Venta o por Desapropiación de Operaciones Discontinuas | - | - |
| Gasto (Ingreso) por impuesto a las utilidades aplicado a la utilidad o pérdida en la medición de valor razonable menos Costo de Venta o sobre la Desapropiación de Operaciones Discontinuas | - | - |
| Utilidad (pérdida) por operaciones discontinuas | - | - |

- b) Información mínima totalizada a revelar en los Estado Financiero relativa a operaciones discontinuas.

Al 30 de septiembre de 2025 y 31 de diciembre del 2024, la Asociación y sus filiales no poseen operaciones discontinuas.

- c) Activos desapropiados o pasivos liquidados según acuerdos firmes de venta.

Al 30 de septiembre de 2025 y 31 de diciembre del 2024 la Asociación y sus filiales no poseen activos desapropiados o pasivos liquidados según acuerdos firmes de venta.

- d) Otra información requerida.

Se trata de una edificación continua de tres y cinco pisos de altura, con un total de 1.280,3m2 de construcción; sobre un terreno de planta irregular en L, superficie plana de 435,0m2; estructura de hormigón armado estucado, con elementos de albañilería reforzada y tabique de madera, antiguamente una clínica médica, hoy se encuentra disponible para la venta.

Dirección Orella n°229, Comuna Iquique, Ciudad Iquique.

NOTAS A LOS ESTADOS FINANCIEROS CONSOLIDADOS

Al 30 de septiembre de 2025 y 31 de diciembre de 2024

En miles de pesos – M\$

**NOTA 23. INVERSIONES EN ASOCIADAS Y NEGOCIOS CONJUNTOS CONTABILIZADAS
POR EL MÉTODO DE LA PARTICIPACION**

- a) El movimiento de las participaciones en empresas asociadas al 30 de septiembre de 2025 y 31 de diciembre del 2024 es el siguiente:

| Movimientos | 30/09/2025 M\$ | 31/12/2024 M\$ |
|--|---------------------------|---------------------------|
| Saldo Inicial | 5.684.522 | 5.618.449 |
| Participación en utilidad (pérdida) ordinaria del ejercicio anterior | (14.064) | (31.814) |
| Participación en utilidad (pérdida) ordinaria del período actual | 939.197 | 1.021.511 |
| Otro Incremento (Disminución) | | |
| Dividendos percibidos | (1.007.451) | (895.308) |
| Provisión Dividendos | (281.758) | (306.453) |
| Reverso de dividendos provisorios | 306.453 | 278.137 |
| Subtotal movimientos | (57.623) | 66.073 |
| SALDO FINAL | 5.626.899 | 5.684.522 |

| Detalle dividendo percibido | 30/09/2025 M\$ | 31/12/2024 M\$ |
|------------------------------------|---------------------------|---------------------------|
| LABORATORIOS CLÍNICOS BIONET S.A. | 1.007.450 | 895.308 |

| Dividendos provisorios | 30/09/2025 M\$ | 31/12/2024 M\$ |
|-----------------------------------|---------------------------|---------------------------|
| LABORATORIOS CLÍNICOS BIONET S.A. | 281.758 | 306.453 |

NOTAS A LOS ESTADOS FINANCIEROS CONSOLIDADOS
Al 30 de septiembre de 2025 y 31 de diciembre de 2024
En miles de pesos – M\$

b) El detalle de las inversiones en empresas asociadas, así como el resumen de su información es el siguiente:

Al 30 de septiembre de 2025

| Rut | Nombre | Saldo inversión al 30/09/2025 M\$ | % Participación | Activos corrientes M\$ | Activos no corrientes M\$ | Total Activos M\$ | Pasivos corrientes M\$ | Pasivos no corrientes M\$ | Patrimonio atribuible a la parte controladora M\$ | Participaciones no controladoras M\$ | Total Pasivos y Patrimonio M\$ | Ingresos ordinarios M\$ | Gastos ordinarios M\$ | Resultado M\$ |
|--------------|-----------------------------------|-----------------------------------|-----------------|------------------------|---------------------------|-------------------|------------------------|---------------------------|---|--------------------------------------|--------------------------------|-------------------------|-----------------------|------------------|
| 96.951.870-8 | LABORATORIOS CLÍNICOS BIONET S.A. | 5.626.899 | 50% | 9.537.675 | 12.304.936 | 21.842.611 | 5.524.512 | 5.064.301 | 11.253.798 | - | 21.842.611 | 28.263.386 | (25.694.393) | 1.878.387 |
| Total | | 5.626.899 | | 9.537.675 | 12.304.936 | 21.842.611 | 5.524.512 | 5.064.301 | 11.253.798 | - | 21.842.611 | 28.263.386 | (25.694.393) | 1.878.387 |

Al 31 de diciembre de 2024

| Rut | Nombre | Saldo inversión al 31/12/2024 M\$ | % Participación | Activos corrientes M\$ | Activos no corrientes M\$ | Total Activos M\$ | Pasivos corrientes M\$ | Pasivos no corrientes M\$ | Patrimonio atribuible a la parte controladora M\$ | Participaciones no controladoras M\$ | Total Pasivos y Patrimonio M\$ | Ingresos ordinarios M\$ | Gastos ordinarios M\$ | Resultado M\$ |
|--------------|-----------------------------------|-----------------------------------|-----------------|------------------------|---------------------------|-------------------|------------------------|---------------------------|---|--------------------------------------|--------------------------------|-------------------------|-----------------------|------------------|
| 96.951.870-8 | LABORATORIOS CLÍNICOS BIONET S.A. | 5.684.522 | 50% | 9.917.274 | 12.860.643 | 22.777.917 | 5.335.035 | 6.093.525 | 11.349.357 | - | 22.777.917 | 33.688.478 | (30.992.033) | 2.014.901 |
| Total | | 5.684.522 | | 9.917.274 | 12.860.643 | 22.777.917 | 5.335.035 | 6.093.525 | 11.349.357 | - | 22.777.917 | 33.688.478 | (30.992.033) | 2.014.901 |

NOTA 24. OTRAS INVERSIONES CONTABILIZADAS POR EL MÉTODO DE LA PARTICIPACIÓN

- a) El movimiento de las otras inversiones contabilizadas por el método de la participación al 30 de septiembre de 2025 y 31 de diciembre de 2024 es el siguiente:

| Movimientos | 30/09/2025 M\$ | 31/12/2024 M\$ |
|--|-------------------|--------------------|
| Saldo Inicial | - | 1.279.363 |
| Participación en utilidad (pérdida) ordinaria del período anterior | - | - |
| Participación en utilidad (pérdida) ordinaria del período actual | - | (671.024) |
| Otro Incremento | | |
| Venta de participación | - | (608.339) |
| Ajustes de patrimonio de otras inversiones | - | - |
| Provisión Dividendos | - | - |
| Subtotal movimientos | - | (1.279.363) |
| SALDO FINAL | - | - |

- b) Al 30 de septiembre de 2025 y Al 31 de diciembre de 2024, el detalle de las inversiones en empresas asociadas, así como el resumen de su información es el siguiente:

Al 30 de septiembre 2025 (*)

| Rut | Nombre | Saldo inversión al 31/12/2024 | % Participación | Activos corrientes | Activos no corrientes | Total Activos | Pasivos corrientes | Pasivos no corrientes | Patrimonio atribuible a la parte controladora | Participaciones no controladoras | Total Pasivos y Patrimonio | Ingresos ordinarios | Gastos ordinarios | Resultado |
|--------------|--------|----------------------------------|--------------------|-----------------------|--------------------------|------------------|-----------------------|--------------------------|---|--|----------------------------------|------------------------|----------------------|-----------|
| | | M\$ | | M\$ | M\$ | M\$ | M\$ | M\$ | M\$ | M\$ | M\$ | M\$ | M\$ | M\$ |
| Total | | | | | | | | | | | | | | |

Al 31 de diciembre 2024 (*)

| Rut | Nombre | Saldo inversión al 31/12/2024 | % Participación | Activos corrientes | Activos no corrientes | Total Activos | Pasivos corrientes | Pasivos no corrientes | Patrimonio atribuible a la parte controladora | Participaciones no controladoras | Total Pasivos y Patrimonio | Ingresos ordinarios | Gastos ordinarios | Resultado |
|--------------|--------|----------------------------------|--------------------|-----------------------|--------------------------|------------------|-----------------------|--------------------------|---|--|----------------------------------|------------------------|----------------------|-----------|
| | | M\$ | | M\$ | M\$ | M\$ | M\$ | M\$ | M\$ | M\$ | M\$ | M\$ | M\$ | M\$ |
| Total | | | | | | | | | | | | | | |

(*) Con fecha 8 de noviembre de 2024 la Asociación Chilena de Seguridad vendió la totalidad de su participación en la Corporación Médica de Arica S.A., por lo tanto, no se presenta información de los estados financieros para los años 2024 y 2025.

NOTA 25. ACTIVOS INTANGIBLES, NETO

Los años de vida útil estimados, al 30 de septiembre de 2025 y 31 de diciembre de 2024, se resumen de la siguiente manera:

| Activos | Años de vida útil | | Tasa de amortización | |
|--|-------------------|--------|----------------------|--------|
| | Mínimo | Máximo | Mínimo | Máximo |
| Costo de desarrollo | - | - | - | - |
| Patentes, marcas registradas y otros derechos | - | - | - | - |
| Programas informáticos | 1 | 10 | - | - |
| Otros activos intangibles no identificados (*) | - | - | - | - |

a) La composición de los activos intangibles al 30 de septiembre de 2025 y 31 de diciembre de 2024 es la siguiente:

| Concepto | 30/09/2025 | | | 31/12/2024 | | |
|--|-----------------------------------|----------------------------------|----------------------------------|-----------------------------------|----------------------------------|----------------------------------|
| | Activo intangible bruto M\$ | Amortización acumulada M\$ | Activo intangible neto M\$ | Activo intangible bruto M\$ | Amortización acumulada M\$ | Activo intangible neto M\$ |
| Costo de desarrollo | - | - | - | - | - | - |
| Patentes, marcas registradas y otros derechos | 2.245.430 | - | 2.245.430 | 2.245.430 | - | 2.245.430 |
| Programas informáticos | 68.244.532 | (53.836.907) | 14.407.625 | 62.161.356 | (50.337.432) | 11.823.924 |
| Otros activos intangibles no identificados (*) | 18.676.286 | - | 18.676.286 | 18.676.286 | - | 18.676.286 |
| Totales | 89.166.248 | (53.836.907) | 35.329.341 | 83.083.072 | (50.337.432) | 32.745.640 |

(*) Corresponde a Goodwill por inversiones

NOTAS A LOS ESTADOS FINANCIEROS CONSOLIDADOS

Al 30 de septiembre de 2025 y 31 de diciembre de 2024

En miles de pesos – M\$

El detalle y los movimientos de las distintas categorías del activo intangible se muestran en la tabla siguiente:

| Detalle | Al 30/09/2025 | | | |
|--|---------------------|---|------------------------|---|
| | Costo de desarrollo | Patentes, marcas registradas y otros derechos | Programas informáticos | Otros activos intangibles no identificables |
| | M\$ | M\$ | M\$ | M\$ |
| Saldo inicial neto | - | 2.245.430 | 11.823.924 | 18.676.286 |
| Adiciones | - | - | 6.080.852 | - |
| Adquisiciones mediante combinaciones de negocios | - | - | - | - |
| Desapropiaciones | - | - | - | - |
| Transferencias a (desde) activos no corrientes y grupos en desapropiación mantenidos para la venta | - | - | - | - |
| Transferencias a (desde) propiedades de inversión | - | - | - | - |
| Desapropiaciones mediante enajenación de negocios | - | - | - | - |
| Retiros | - | - | - | - |
| Amortización retiros | - | - | - | - |
| Gastos por Amortización | - | - | (3.497.151) | - |
| Incremento (disminución) por revaluación y por pérdidas de deterioro del valor (reversiones) reconocido en el patrimonio neto | - | - | - | - |
| Incremento (disminución) por revaluación reconocido en patrimonio neto | - | - | - | - |
| Pérdida por deterioro reconocida en el patrimonio neto | - | - | - | - |
| Reversiones de deterioro de valor reconocidas en el patrimonio neto | - | - | - | - |
| Total | - | 2.245.430 | 14.407.625 | 18.676.286 |
| Incremento (disminución) por revaluación reconocido en el estado de resultados | - | - | - | - |
| Pérdida por deterioro reconocida en el estado de resultados | - | - | - | - |
| Reversiones de deterioro de valor reconocidas en el estado de resultados | - | - | - | - |
| Incrementos (disminución) en el cambio de moneda extranjera | - | - | - | - |
| Otros incrementos (disminución) cambios | - | - | - | - |
| Total de cambios | - | - | - | - |
| Saldo al 30/09/2025 | - | 2.245.430 | 14.407.625 | 18.676.286 |

NOTAS A LOS ESTADOS FINANCIEROS CONSOLIDADOS

Al 30 de septiembre de 2025 y 31 de diciembre de 2024

En miles de pesos – M\$

| Detalle | Al 31/12/2024 | | | |
|--|----------------------------|--|-------------------------------|--|
| | Costo de desarrollo M\$ | Patentes, marcas registradas y otros derechos M\$ | Programas informáticos M\$ | Otros activos intangibles no identificables M\$ |
| Saldo inicial neto | - | 715.247 | 12.795.175 | 20.658.741 |
| Adiciones | - | - | 4.223.855 | - |
| Adquisiciones mediante combinaciones de negocios | - | - | - | - |
| Desapropiaciones | - | - | - | - |
| Transferencias a (desde) activos no corrientes y grupos en desapropiación mantenidos para la venta | - | - | - | - |
| Transferencias a (desde) propiedades de inversión | - | - | - | - |
| Desapropiaciones mediante enajenación de negocios | - | - | - | - |
| Retiros | - | - | (591.780) | - |
| Amortización retiros | - | - | - | - |
| Gastos por Amortización | - | - | (4.603.326) | - |
| Incremento (disminución) por revaluación y por pérdidas de deterioro del valor (reversiones) reconocido en el patrimonio neto | - | - | - | - |
| Incremento (disminución) por revaluación reconocido en patrimonio neto | - | - | - | - |
| Pérdida por deterioro reconocida en el patrimonio neto | - | - | - | - |
| Reversiones de deterioro de valor reconocidas en el patrimonio neto | - | - | - | - |
| Total | - | 715.247 | 11.823.924 | 20.658.741 |
| Incremento (disminución) por revaluación reconocido en el estado de resultados | - | - | - | - |
| Pérdida por deterioro reconocida en el estado de resultados | - | - | - | - |
| Reversiones de deterioro de valor reconocidas en el estado de resultados | - | - | - | - |
| Incrementos (disminución) en el cambio de moneda extranjera | - | - | - | - |
| Otros incrementos (disminución) cambios | - | 1.530.183 | - | (1.982.455) |
| Total de cambios | - | 1.530.183 | - | (1.982.455) |
| Saldo al 31/12/2024 | - | 2.245.430 | 11.823.924 | 18.676.286 |

NOTAS A LOS ESTADOS FINANCIEROS CONSOLIDADOS
Al 30 de septiembre de 2025 y 31 de diciembre de 2024
En miles de pesos – M\$

NOTA 26. PROPIEDADES, PLANTA Y EQUIPO, NETO

- a) La composición al 30 de septiembre de 2025 y 31 de diciembre de 2024 de las partidas que integran este rubro y su correspondiente depreciación acumulada es la siguiente:

| Concepto | 30/09/2025 | | | | 31/12/2024 | | | |
|--|----------------------|-------------------------------|---------------------------|--------------------|----------------------|-------------------------------|---------------------------|--------------------|
| | Activo fijo bruto | Depreciación del ejercicio | Depreciación acumulada | Activo fijo neto | Activo fijo bruto | Depreciación del ejercicio | Depreciación acumulada | Activo fijo neto |
| | M\$ | M\$ | M\$ | M\$ | M\$ | M\$ | M\$ | M\$ |
| Terrenos | 81.118.379 | - | - | 81.118.379 | 69.689.710 | - | - | 69.689.710 |
| Construcción, Obras de infraestructura e instalación | 241.708.019 | (5.458.941) | (83.987.379) | 157.720.640 | 229.825.164 | (6.841.806) | (78.670.175) | 151.154.989 |
| Construcción en curso | 240.880.773 | - | - | 240.880.773 | 192.731.745 | - | - | 192.731.745 |
| Instrumental y equipos médicos | 52.481.463 | (2.982.496) | (29.118.929) | 23.362.534 | 47.351.080 | (3.057.988) | (27.242.299) | 20.108.781 |
| Equipos muebles y útiles | 90.797.485 | (4.894.223) | (64.354.483) | 26.443.002 | 83.307.241 | (6.558.011) | (59.704.887) | 23.602.354 |
| Vehículos y otros medios de transporte | 1.822.723 | (35.094) | (1.239.769) | 582.954 | 1.267.187 | (15.689) | (1.257.781) | 9.406 |
| Mejoras de bienes arrendados | - | - | - | - | - | - | - | - |
| Activos en leasing | - | - | - | - | - | - | - | - |
| Derecho de uso de arrendamientos | 25.714.645 | (5.458.842) | (12.625.173) | 13.089.472 | 35.262.972 | (6.990.709) | (19.473.714) | 15.789.258 |
| Otras propiedades, planta y equipo | 14.122.468 | (677.624) | (6.266.801) | 7.855.667 | 12.786.790 | (771.851) | (5.511.453) | 7.275.337 |
| Totales | 748.645.955 | (19.507.220) | (197.592.534) | 551.053.421 | 672.221.889 | (24.236.054) | (191.860.309) | 480.361.580 |

NOTAS A LOS ESTADOS FINANCIEROS CONSOLIDADOS
Al 30 de septiembre de 2025 y 31 de diciembre de 2024
En miles de pesos – M\$

b) El detalle y los movimientos de las distintas categorías del activo fijo al 30 de septiembre de 2025 es el siguiente:

| Concepto | Terrenos | Construcción, Obras de infraestructura e instalación | Construcción en curso | Instrumental y equipos médicos | Equipos muebles y útiles, neto | Vehículos y otros medios de transporte | Mejoras de bienes arrendados | Activos en leasing | Derecho de uso de arrendamientos | Otros | Total |
|--|-------------------|--|-----------------------|--------------------------------|--------------------------------|--|------------------------------|--------------------|----------------------------------|------------------|--------------------|
| | M\$ | M\$ | M\$ | M\$ | M\$ | M\$ | M\$ | M\$ | M\$ | M\$ | M\$ |
| Saldo inicial neto | 69.689.710 | 151.154.989 | 192.731.745 | 20.108.781 | 23.602.354 | 9.406 | - | - | 15.789.258 | 7.275.337 | 480.361.580 |
| Adiciones | 11.369.152 | 12.140.576 | 48.172.573 | 8.676.302 | 7.844.116 | 608.642 | - | - | 2.672.993 | 1.257.954 | 92.742.308 |
| Adquisiciones mediante combinaciones de negocios | - | - | - | - | - | - | - | - | - | - | - |
| Desapropiaciones | - | - | - | - | - | - | - | - | - | - | - |
| Transferencias a (desde) activos no corrientes o grupos en desapropiación mantenidos para la venta | - | - | - | - | - | - | - | - | - | - | - |
| Transferencias a (desde) propiedades de inversión | - | - | - | - | - | - | - | - | - | - | - |
| Desapropiaciones mediante enajenación de negocios | - | - | - | - | - | - | - | - | - | - | - |
| Retiros | (22.750) | (217.099) | - | (3.545.919) | (336.333) | (53.106) | - | - | (1.606.708) | - | (5.781.915) |
| Depreciación retiros | - | 101.115 | - | 1.105.866 | 227.088 | 53.106 | - | - | 1.606.708 | - | 3.093.883 |
| Gastos por Depreciación | - | (5.458.941) | - | (2.982.496) | (4.894.223) | (35.094) | - | - | (5.458.842) | (677.624) | (19.507.220) |
| Incremento (disminución) por revaluación y por pérdidas de deterioro del valor (reversiones) reconocido en el patrimonio neto | - | - | - | - | - | - | - | - | - | - | - |
| Incremento (disminución) por revaluación reconocido en patrimonio neto | - | - | - | - | - | - | - | - | - | - | - |
| Pérdida por deterioro reconocida en el patrimonio neto | - | - | - | - | - | - | - | - | - | - | - |
| Reversiones de deterioro de valor reconocidas en el patrimonio neto | - | - | - | - | - | - | - | - | - | - | - |
| Total | 81.036.112 | 157.720.640 | 240.904.318 | 23.362.534 | 26.443.002 | 582.954 | - | - | 13.003.409 | 7.855.667 | 550.908.636 |
| Incremento (disminución) por revaluación reconocido en el estado de resultados | - | - | - | - | - | - | - | - | - | - | - |
| Pérdida por deterioro reconocida en el estado de resultados | - | - | - | - | - | - | - | - | - | - | - |
| Reversiones de deterioro de valor reconocidas en el estado de resultados | - | - | - | - | - | - | - | - | - | - | - |
| Incrementos (disminución) en el cambio de moneda extranjera | - | - | - | - | - | - | - | - | - | - | - |
| Otros incrementos (disminución) | 82.267 | - | (23.545) | - | - | - | - | - | 86.063 | - | 144.785 |
| Saldo Final al 30/09/2025, Neto | 81.118.379 | 157.720.640 | 240.880.773 | 23.362.534 | 26.443.002 | 582.954 | - | - | 13.089.472 | 7.855.667 | 551.053.421 |

NOTAS A LOS ESTADOS FINANCIEROS CONSOLIDADOS
Al 30 de septiembre de 2025 y 31 de diciembre de 2024
En miles de pesos – M\$

El detalle y los movimientos de las distintas categorías del activo fijo al 31 de diciembre de 2024 es el siguiente

| Concepto | Terrenos M\$ | Construcción, Obras de infraestructura e instalación M\$ | Construcción en curso M\$ | Instrumental y equipos médicos M\$ | Equipos muebles y útiles, neto M\$ | Vehículos y otros medios de transporte M\$ | Mejoras de bienes arrendados M\$ | Activos en leasing M\$ | Derecho de uso de arrendamientos M\$ | Otros M\$ | Total M\$ |
|--|-------------------|--|---------------------------------|---|---|---|---|------------------------------|---|------------------|--------------------|
| Saldo inicial neto | 64.159.315 | 144.904.733 | 117.555.040 | 10.604.014 | 22.013.948 | 25.095 | - | - | 8.009.975 | 7.353.158 | 374.625.278 |
| Adiciones | 5.530.395 | 13.168.766 | 75.176.705 | 12.580.566 | 8.208.568 | - | - | - | 17.068.927 | 700.401 | 132.434.328 |
| Adquisiciones mediante combinaciones de negocios | - | - | - | - | - | - | - | - | - | - | - |
| Desapropiaciones | - | - | - | - | - | - | - | - | - | - | - |
| Transferencias a (desde) activos no corrientes o grupos en desapropiación mantenidos para la venta | - | - | - | - | - | - | - | - | - | - | - |
| Transferencias a (desde) propiedades de inversión | - | - | - | - | - | - | - | - | - | - | - |
| Desapropiaciones mediante enajenación de negocios | - | - | - | - | - | - | - | - | - | - | - |
| Retiros | - | (125.164) | - | (248.370) | (378.728) | - | - | - | - | - | (752.262) |
| Depreciación retiros | - | 58.656 | - | 230.559 | 328.577 | - | - | - | - | - | 617.792 |
| Gastos por Depreciación | - | (6.841.806) | - | (3.057.988) | (6.558.011) | (15.689) | - | - | (6.990.709) | (771.851) | (24.236.054) |
| Incremento (disminución) por revaluación y por pérdidas de deterioro del valor (reversiones) reconocido en el patrimonio neto | - | - | - | - | - | - | - | - | - | - | - |
| Incremento (disminución) por revaluación reconocido en patrimonio neto | - | - | - | - | - | - | - | - | - | - | - |
| Pérdida por deterioro reconocida en el patrimonio neto | - | - | - | - | - | - | - | - | - | - | - |
| Reversiones de deterioro de valor reconocidas en el patrimonio neto | - | - | - | - | - | - | - | - | - | - | - |
| Total | 69.689.710 | 151.165.185 | 192.731.745 | 20.108.781 | 23.614.354 | 9.406 | - | - | 18.088.193 | 7.281.708 | 482.689.082 |
| Incremento (disminución) por revaluación reconocido en el estado de resultados | - | - | - | - | - | - | - | - | - | - | - |
| Pérdida por deterioro reconocida en el estado de resultados | - | - | - | - | (12.000) | - | - | - | - | - | (12.000) |
| Reversiones de deterioro de valor reconocidas en el estado de resultados | - | - | - | - | - | - | - | - | - | - | - |
| Incrementos (disminución) en el cambio de moneda extranjera | - | - | - | - | - | - | - | - | - | - | - |
| Otros incrementos (disminución) | - | (10.196) | - | - | - | - | - | - | (2.298.935) | (6.371) | (2.315.502) |
| Saldo Final al 31/12/2024, Neto | 69.689.710 | 151.154.989 | 192.731.745 | 20.108.781 | 23.602.354 | 9.406 | - | - | 15.789.258 | 7.275.337 | 480.361.580 |

NOTAS A LOS ESTADOS FINANCIEROS CONSOLIDADOS
Al 30 de septiembre de 2025 y 31 de diciembre de 2024
En miles de pesos – M\$

c) Los contratos y detalle de los activos que conforman el total del concepto Derecho de uso de arrendamientos es el siguiente:

| N° Contrato | Razón social Arrendador | Rut | Fecha de Inicio del contrato | N° de Renovaciones | Fecha de vencimiento | Activo identificado | 30/09/2025 | | | | 31/12/2024 | | | |
|--------------|---|--------------|------------------------------|--------------------|----------------------|---------------------|--------------------|-----------------------------------|-------------------------------|-------------------------|--------------------|-----------------------------------|-------------------------------|-------------------------|
| | | | | | | | Valor bruto M\$ | Depreciación del ejercicio M\$ | Depreciación acumulada M\$ | Activo fijo neto M\$ | Valor bruto M\$ | Depreciación del ejercicio M\$ | Depreciación acumulada M\$ | Activo fijo neto M\$ |
| | PARQUE ARAUCO | 94.627.000-8 | 16/03/2004 | 7 | 29-02-2026 | Bien Raiz | 911.412 | (174.526) | (407.227) | 504.185 | 911.412 | (232.701) | (232.701) | 678.711 |
| | ASOCIACIÓN DE INDUSTRIALES DE LA REINA | 65.065.033-6 | 05/02/2016 | 7 | 31/01/2026 | Bien Raiz | 299.923 | (57.432) | (134.008) | 165.915 | 299.924 | (76.576) | (76.576) | 223.348 |
| | SOC INM Y DE INVERSIONES OLIVOS RENDIC | 76.213.084-K | 14/11/2019 | 1 | 31/10/2026 | Bien Raiz | 455.757 | (113.939) | (443.097) | 12.660 | 455.757 | (151.919) | (329.158) | 126.599 |
| | CENTRO MEDICO LICANCABUR S A | 96.545.550-7 | 31/12/2023 | 1 | 30/11/2026 | Bien Raiz | 501.004 | (95.937) | (223.853) | 277.151 | 501.004 | (127.916) | (127.916) | 373.088 |
| | INMOB.E INVERSIONES DACNA LTDA. | 76.718.080-2 | 31/12/2023 | 1 | 30/11/2026 | Bien Raiz | 182.397 | (34.927) | (81.496) | 100.901 | 182.397 | (46.570) | (46.570) | 135.821 |
| | AUTORENTAS DEL PACIFICO S.A. | 83.547.100-4 | 31/12/2021 | 1 | 31/12/2026 | Vehiculos | 565.676 | (463.821) | (565.676) | - | 5.177.926 | (1.035.584) | (4.714.105) | 463.821 |
| | Autorentas Del Pacifico S.A. | 83.547.100-4 | 31/01/2023 | 1 | 31/12/2026 | Vehiculos | 8.348.249 | (1.792.488) | (3.883.627) | 4.464.622 | 8.504.854 | (2.034.563) | (3.441.119) | 5.063.735 |
| | Autorentas Del Pacifico S.A. | 83.547.100-4 | 31/01/2023 | 1 | 31/12/2026 | Vehiculos | 13.379.378 | (2.602.319) | (6.497.210) | 6.882.168 | 17.903.946 | (3.128.674) | (9.855.502) | 8.048.444 |
| | Ramón Auger Villacencio | 05.330.045-6 | 01/01/2024 | | 31/12/2028 | Bien Raiz | 144.553 | (21.650) | (49.367) | 95.186 | 141.585 | (27.717) | (27.717) | 113.868 |
| | Inmobiliaria y Constructora Copiapó S.A. | 76.254.589-6 | 01/01/2024 | | 31/12/2028 | Bien Raiz | 33.488 | (5.015) | (11.436) | 22.052 | 32.801 | (6.421) | (6.421) | 26.380 |
| | CONSTRUCTORA E INMOBILIARIA SAN JOSE S.P.A. | 76.171.513-5 | 01/11/2020 | | 01/11/2030 | Bien Raiz | 357.756 | (33.174) | (118.038) | 239.718 | 350.292 | (42.676) | (84.864) | 265.428 |
| | INVERSIONES E INMOBILIARIA OUR NEST LIMITADA NEBRASKA | 76.829.812-2 | 01/12/2020 | | 01/12/2030 | Bien Raiz | 349.468 | (33.721) | (118.029) | 231.439 | 341.783 | (43.186) | (84.308) | 257.475 |
| | CONSTRUCTORA E INMOBILIARIA SAN JOSE S.P.A. | 76.171.513-5 | 01/01/2024 | | 31/12/2025 | Bien Raiz | 20.474 | (7.827) | (17.821) | 2.653 | 20.273 | (9.994) | (9.994) | 10.279 |
| | WALMART CHILE S.A | 76.042.014-K | 01/01/2025 | | 31/10/2028 | Bien Raiz | 41.125 | (12.309) | (12.309) | 28.816 | - | - | - | - |
| | THENSO S A | 99.589.950-7 | 01/01/2025 | | 31/08/2028 | Bien Raiz | 69.510 | (7.504) | (7.504) | 62.006 | - | - | - | - |
| | WALMART CHILE S.A | 76.042.014-K | 01/01/2020 | | Vencido | Bien Raiz | 33.252 | (1.392) | (33.252) | - | 33.253 | (16.211) | (31.860) | 1.393 |
| | THENSO S A | 99.589.950-7 | 01/01/2020 | | Vencido | Bien Raiz | 21.223 | (861) | (21.223) | - | 21.224 | (10.001) | (20.362) | 862 |
| | Alicia Morgado Boggioni | 06.620.188-0 | 01/02/2019 | | Vencido | Bien Raiz | - | - | - | - | 31.956 | - | (31.956) | - |
| | Inmobiliaria e Inversiones Borchert y Billik Limitada | 96.534.440-3 | 01/04/2013 | | Vencido | Bien Raiz | - | - | - | - | 20.487 | - | (20.487) | - |
| | Ramón Auger Villacencio | 05.330.045-6 | 01/01/2011 | | Vencido | Bien Raiz | - | - | - | - | 110.835 | - | (110.835) | - |
| | Inmobiliaria y Constructora Copiapó S.A. | 76.254.589-6 | 28/08/2018 | | Vencido | Bien Raiz | - | - | - | - | 23.270 | - | (23.270) | - |
| | Sandra Staub Sanhueza | 09.893.057-4 | 08/11/2011 | | Vencido | Bien Raiz | - | - | - | - | 29.686 | - | (29.686) | - |
| | Christian Scherpenisse | 70.760.047-7 | 27/07/2011 | | Vencido | Bien Raiz | - | - | - | - | 30.544 | - | (30.544) | - |
| | José Medina Escobar | 08.595.498-9 | 02/05/2013 | | Vencido | Bien Raiz | - | - | - | - | 19.253 | - | (19.253) | - |
| | Maribel del Carmen Ruiz Pérez | 08.682.830-8 | 05/06/2018 | | Vencido | Bien Raiz | - | - | - | - | 11.757 | - | (11.757) | - |
| | Sergio Alvarez Reyes | 08.805.728-7 | 08/12/2011 | | Vencido | Bien Raiz | - | - | - | - | 11.165 | - | (11.165) | - |
| | Victor Sierra Lucero | 08.013.600-5 | 09/12/2011 | | Vencido | Bien Raiz | - | - | - | - | 12.308 | - | (12.308) | - |
| | Ilse Arriagada Pardo | 12.140.234-3 | 01/01/2019 | | Vencido | Bien Raiz | - | - | - | - | 12.516 | - | (12.516) | - |
| | Norma del Carmen Luhr Fernández | 03.722.448-0 | 20/12/2016 | | Vencido | Bien Raiz | - | - | - | - | 23.344 | - | (23.344) | - |
| | INMOBILIARIA AKAROA S A | 96.990.730-5 | 01/01/2020 | | Vencido | Bien Raiz | - | - | - | - | 18.858 | - | (18.858) | - |
| | INMOBILIARIA AKAROA S A | 96.990.730-5 | 01/01/2020 | | Vencido | Bien Raiz | - | - | - | - | 28.562 | - | (28.562) | - |
| Total | | | | | | | 25.714.645 | (5.458.842) | (12.625.173) | 13.089.472 | 35.262.972 | (6.990.709) | (19.473.714) | 15.789.258 |

NOTAS A LOS ESTADOS FINANCIEROS CONSOLIDADOS

Al 30 de septiembre de 2025 y 31 de diciembre de 2024

En miles de pesos – M\$

NOTA 27. PROPIEDADES DE INVERSIÓN

El detalle de las propiedades de inversión es el siguiente:

| Concepto | 30/09/2025 M\$ | 31/12/2024 M\$ |
|---|---------------------------|---------------------------|
| Saldo inicial | 234.692 | 234.692 |
| Cambios en propiedades de inversión | | |
| Adiciones | - | - |
| Desembolso posterior capitalizado | - | - |
| Adquisiciones mediante combinaciones de negocios | - | - |
| Desapropiaciones | - | - |
| Desapropiaciones mediante enajenación de negocios | - | - |
| Transferencias a (desde) inventarios | - | - |
| Transferencias a (desde) propiedades ocupadas por el dueño | - | - |
| Transferencias a (desde) activos no corrientes y grupos en desapropiación mantenidos para la venta. | - | - |
| Retiros | - | - |
| Gastos por depreciación | - | - |
| Pérdida por deterioro del valor reconocida en el Estado de Resultados | - | - |
| Reversiones de deterioro de valor reconocidas en el Estado de Resultados | - | - |
| Incremento (Disminución) en el Cambio de Moneda Extranjera | - | - |
| Otro Incremento (Disminución) | - | - |
| Total cambios en Propiedades de Inversión | - | - |
| Saldo Final, Neto | 234.692 | 234.692 |

El saldo del rubro propiedades de inversión corresponde a un terreno de propiedad de nuestra filial, Empresa de Servicios Externos Asociación Chilena de Seguridad S.A., ubicado en calle Seminario 258 de la comuna de Providencia.

NOTA 28. PASIVOS FINANCIEROS

La composición de los pasivos financieros corrientes y no corrientes es la siguiente:

| Conceptos | 30/09/2025 | | 31/12/2024 | |
|-------------------------------------|-------------------|----------------------|-------------------|----------------------|
| | Corrientes M\$ | No Corrientes M\$ | Corrientes M\$ | No Corrientes M\$ |
| Préstamos bancarios (a) | 2.315.149 | 14.185.036 | 2.257.150 | 16.098.360 |
| Arrendamiento financiero (b) | 487.489 | 324.477 | 537.539 | 674.568 |
| Obligaciones por arrendamientos (c) | 6.586.681 | 6.704.371 | 6.611.066 | 9.386.889 |
| Otros (d) | 105.260 | 52.620 | 126.687 | 108.246 |
| Total | 9.494.579 | 21.266.504 | 9.532.442 | 26.268.063 |

NOTAS A LOS ESTADOS FINANCIEROS CONSOLIDADOS
Al 30 de septiembre de 2025 y 31 de diciembre de 2024
En miles de pesos – M\$

a) El detalle de los préstamos bancarios para los años 2025 y 2024 es el siguiente:

| Tipo de deuda | RUT entidad deudora | Entidad deudora | RUT acreedor | Acreedor | Moneda | Tipo amortización | Tasa efectiva | Tasa nominal | Valor nominal M\$ | Vencimiento | Corriente al 30/09/2025 | | | No Corriente al 30/09/2025 | | | |
|-----------------------|---------------------|--|--------------|-------------|--------|-------------------|---------------|--------------|-------------------|-------------|-------------------------|---------------------------|------------------|----------------------------|-------------------------|------------------|-------------------|
| | | | | | | | | | | | Vencimiento M\$ | | | Vencimiento M\$ | | | |
| | | | | | | | | | | | hasta 90 días | más 90 días y hasta 1 año | Total | más de 1 y hasta 3 años | más de 3 y hasta 5 años | más de 5 años | Total |
| Obligación Financiera | 96.971.940-1 | OPERADORA DE SERV MEDICOS MAITENES S A | 97.036.000-K | SANTANDER | CLP | MENSUAL | 4,56% | 4,56% | 183.434 | 31/01/2028 | 11.563 | 35.489 | 47.052 | 66.209 | - | - | 66.209 |
| Obligación Financiera | 96.971.940-1 | OPERADORA DE SERV MEDICOS MAITENES S A | 97.036.000-K | SANTANDER | CLP | MENSUAL | 4,70% | 4,70% | 549.801 | 15/01/2027 | 48.973 | 150.439 | 199.412 | 68.602 | - | - | 68.602 |
| Obligación Financiera | 96.971.940-1 | OPERADORA DE SERV MEDICOS MAITENES S A | 97.036.000-K | SANTANDER | CLP | MENSUAL | 11,49% | 11,49% | 220.186 | 02/10/2026 | 22.080 | 70.197 | 92.277 | 8.183 | - | - | 8.183 |
| Obligación Financiera | 76.938.510-K | CLINICA ATACAMA | 76.645.030-K | ITAU | CLP | MENSUAL | 7,44% | 7,44% | 1.930.705 | 20/12/2031 | 62.281 | 186.842 | 249.123 | 498.246 | 498.246 | 311.404 | 1.307.896 |
| Obligación Financiera | 76.938.510-K | CLINICA ATACAMA | 76.645.030-K | ITAU (Swap) | CLP | MENSUAL | 7,44% | 7,44% | 2.365.805 | - | - | - | - | - | - | 2.228.420 | 2.228.420 |
| Obligación Financiera | 76.938.510-K | CLINICA ATACAMA | 76.645.030-K | ITAU | CLP | MENSUAL | 6,34% | 6,34% | 409.676 | 22/12/2031 | 11.345 | 35.146 | 46.491 | 102.279 | 116.208 | 80.643 | 299.130 |
| Obligación Financiera | 76.057.904-1 | HOSPITAL CLINICO DEL SUR | 76.645.030-K | ITAU | CLP | MENSUAL | 7,56% | 7,56% | 4.961.101 | 22/12/2031 | 136.359 | 425.046 | 561.405 | 1.257.910 | 1.464.638 | 1.036.901 | 3.759.449 |
| Obligación Financiera | 76.120.416-5 | INMOBILIARIA E INVERSIONES LIRCAY | 97.006.000-6 | BCI | CLP | MENSUAL | 7,85% | 7,85% | 1.957.791 | 16/08/2028 | 110.580 | 344.966 | 455.546 | 980.851 | - | - | 980.851 |
| Obligación Financiera | 76.120.416-5 | INMOBILIARIA E INVERSIONES LIRCAY | 97.006.000-6 | BCI (Swap) | CLP | MENSUAL | 7,85% | 7,85% | 1.337.392 | - | - | - | - | - | - | 1.069.627 | 1.069.627 |
| Obligación Financiera | 76.120.416-5 | INMOBILIARIA E INVERSIONES LIRCAY | 97.006.000-6 | BCI | UF | MENSUAL | 2,19% | 14,96% | 267.537 | 20/12/2027 | 19.960 | 60.384 | 80.344 | 102.956 | - | - | 102.956 |
| Obligación Financiera | 96.662.020-K | CLINICA LOS ANDES S.A | 76.645.030-K | ITAU | CLP | MENSUAL | 4,76% | 4,76% | 136.201 | 13/01/2026 | 22.120 | 7.432 | 29.552 | - | - | - | - |
| Obligación Financiera | 99.537.800-0 | CLINICA PORTADA | 76.645.030-K | ITAU | CLP | MENSUAL | 7,95% | 7,95% | 1.840.757 | 22/12/2031 | 50.060 | 156.350 | 206.410 | 465.208 | 545.913 | 388.956 | 1.400.077 |
| Obligación Financiera | 76.172.089-9 | CLINICA PUERTO MONTT SPA | 97.080.000-K | BICE | UF | MENSUAL | 4,20% | 17,23% | 1.661.246 | 23/09/2033 | 40.884 | 125.122 | 166.006 | 353.815 | 385.346 | 643.024 | 1.382.185 |
| Obligación Financiera | 76.172.089-9 | CLINICA PUERTO MONTT SPA | 97.080.000-K | BICE | UF | MENSUAL | 4,20% | 17,23% | 1.144.413 | 23/09/2033 | 28.165 | 86.195 | 114.360 | 243.739 | 265.461 | 442.972 | 952.172 |
| Obligación Financiera | 76.172.089-9 | CLINICA PUERTO MONTT SPA | 97.080.000-K | BICE | UF | MENSUAL | 4,20% | 17,23% | 672.198 | 23/09/2033 | 16.543 | 50.628 | 67.171 | 143.166 | 155.924 | 260.189 | 559.279 |
| Total | | | | | | | | | | | 580.913 | 1.734.236 | 2.315.149 | 4.291.164 | 3.431.736 | 6.462.136 | 14.185.036 |

| Tipo de deuda | RUT entidad deudora | Entidad deudora | RUT acreedor | Acreedor | Moneda | Tipo amortización | Tasa efectiva | Tasa nominal | Valor nominal M\$ | Vencimiento | Corriente al 31/12/2024 | | | No Corriente al 31/12/2024 | | | |
|-----------------------|---------------------|--|--------------|-------------|--------|-------------------|---------------|--------------|-------------------|-------------|-------------------------|------------------------------|------------------|----------------------------|-------------------------|------------------|-------------------|
| | | | | | | | | | | | Vencimiento M\$ | | | Vencimiento M\$ | | | |
| | | | | | | | | | | | hasta 90 días | más 90 días y hasta de 1 año | Total | más de 1 y hasta 3 años | más de 3 y hasta 5 años | más de 5 años | Total |
| Obligación Financiera | 96.971.940-1 | OPERADORA DE SERV MEDICOS MAITENES S A | 97.036.000-K | SANTANDER | CLP | MENSUAL | 4,56% | 4,56% | 183.434 | 31/01/2028 | 11.171 | 34.279 | 45.450 | 101.698 | - | - | 101.698 |
| Obligación Financiera | 96.971.940-1 | OPERADORA DE SERV MEDICOS MAITENES S A | 97.036.000-K | SANTANDER | CLP | MENSUAL | 4,70% | 4,70% | 549.801 | 15/01/2027 | 47.307 | 145.111 | 192.418 | 219.041 | - | - | 219.041 |
| Obligación Financiera | 96.971.940-1 | OPERADORA DE SERV MEDICOS MAITENES S A | 97.036.000-K | SANTANDER | CLP | MENSUAL | 11,49% | 11,49% | 220.186 | 02/10/2026 | 20.289 | 64.296 | 84.585 | 78.379 | - | - | 78.379 |
| Obligación Financiera | 76.938.510-K | CLINICA ATACAMA | 76.645.030-K | ITAU | CLP | MENSUAL | 7,44% | 7,44% | 1.930.705 | 20/12/2031 | 62.280 | 186.840 | 249.120 | 747.370 | 498.246 | 249.123 | 1.494.739 |
| Obligación Financiera | 76.938.510-K | CLINICA ATACAMA | 76.645.030-K | ITAU (Swap) | CLP | MENSUAL | 7,44% | 7,44% | 2.365.805 | - | - | - | - | - | - | 2.304.768 | 2.304.768 |
| Obligación Financiera | 76.938.510-K | CLINICA ATACAMA | 76.645.030-K | ITAU | CLP | MENSUAL | 6,34% | 6,34% | 409.676 | 22/12/2031 | 10.877 | 33.247 | 44.124 | 151.163 | 118.122 | 64.991 | 334.276 |
| Obligación Financiera | 76.057.904-1 | HOSPITAL CLINICO DEL SUR | 76.645.030-K | ITAU | CLP | MENSUAL | 7,56% | 7,56% | 4.961.101 | 22/12/2031 | 129.719 | 397.670 | 527.389 | 1.854.242 | 1.493.433 | 836.817 | 4.184.492 |
| Obligación Financiera | 76.120.416-5 | INMOBILIARIA E INVERSIONES LIRCAY | 97.006.000-6 | BCI | CLP | MENSUAL | 7,85% | 7,85% | 1.957.791 | 16/08/2028 | 104.208 | 325.345 | 429.553 | 1.325.814 | - | - | 1.325.814 |
| Obligación Financiera | 76.120.416-5 | INMOBILIARIA E INVERSIONES LIRCAY | 97.006.000-6 | BCI (Swap) | CLP | MENSUAL | 7,85% | 7,85% | 1.337.392 | - | - | - | - | - | - | 1.262.217 | 1.262.217 |
| Obligación Financiera | 76.120.416-5 | INMOBILIARIA E INVERSIONES LIRCAY | 97.006.000-6 | BCI | UF | MENSUAL | 2,19% | 14,96% | 267.537 | 20/12/2027 | 19.070 | 57.783 | 76.853 | 158.918 | - | - | 158.918 |
| Obligación Financiera | 96.662.020-K | CLINICA LOS ANDES S.A | 76.645.030-K | ITAU | CLP | MENSUAL | 4,76% | 4,76% | 136.201 | 13/01/2026 | 21.342 | 65.539 | 86.881 | 7.432 | - | - | 7.432 |
| Obligación Financiera | 99.537.800-0 | CLINICA PORTADA | 76.645.030-K | ITAU | CLP | MENSUAL | 7,95% | 7,95% | 1.840.757 | 22/12/2031 | 47.505 | 145.762 | 193.267 | 685.182 | 557.204 | 314.041 | 1.556.427 |
| Obligación Financiera | 76.172.089-9 | CLINICA PUERTO MONTT SPA | 97.080.000-K | BICE | UF | MENSUAL | 4,20% | 17,23% | 1.661.246 | 23/09/2033 | 38.716 | 117.723 | 156.439 | 511.139 | 378.910 | 576.457 | 1.466.506 |
| Obligación Financiera | 76.172.089-9 | CLINICA PUERTO MONTT SPA | 97.080.000-K | BICE | UF | MENSUAL | 4,20% | 17,23% | 1.144.413 | 23/09/2033 | 26.671 | 81.098 | 107.769 | 352.117 | 261.027 | 397.116 | 1.010.260 |
| Obligación Financiera | 76.172.089-9 | CLINICA PUERTO MONTT SPA | 97.080.000-K | BICE | UF | MENSUAL | 4,20% | 17,23% | 672.198 | 23/09/2033 | 15.666 | 47.636 | 63.302 | 206.824 | 153.317 | 233.252 | 593.393 |
| Total | | | | | | | | | | | 554.821 | 1.702.329 | 2.257.150 | 6.399.319 | 3.460.259 | 6.238.782 | 16.098.360 |

NOTAS A LOS ESTADOS FINANCIEROS CONSOLIDADOS
 Al 30 de septiembre de 2025 y 31 de diciembre de 2024
 En miles de pesos – M\$

b) El detalle de los arrendamientos financieros para los años 2025 y 2024 es el siguiente:

| Tipo de deuda | RUT entidad deudora | Entidad deudora | RUT acreedor | Acreedor | Moneda | Tipo amortización | Tasa efectiva | Tasa nominal | Valor nominal M\$ | Vencimiento | Corriente al 30/09/2025 | | | No Corriente al 30/09/2025 | | | |
|---------------|---------------------|---|--------------|-----------|--------|-------------------|---------------|--------------|-------------------|-------------|-------------------------|---------------------------|----------------|----------------------------|-------------------------|---------------|----------------|
| | | | | | | | | | | | Vencimiento M\$ | | | Vencimiento M\$ | | | |
| | | | | | | | | | | | hasta 90 días | más 90 días y hasta 1 año | Total | más de 1 y hasta 3 años | más de 3 y hasta 5 años | más de 5 años | Total |
| LEASING | 76.151.732-5 | CENTRO MÉDICO DIAGNOSTICO ATACAMA S.P.A | 97.006.000-6 | BCI | CLP | MENSUAL | 5,98% | 5,98% | 69.947 | 15/11/2027 | 5.009 | 15.482 | 20.491 | 25.503 | - | - | 25.503 |
| LEASING | 96.971.940-1 | OPERADORA DE SERV MEDICOS MAITENES S A | 97.036.000-k | SANTANDER | CLP | MENSUAL | 10,48% | 10,48% | 33.122 | 31/12/2027 | 2.100 | 6.638 | 8.738 | 12.286 | - | - | 12.286 |
| LEASING | 96.971.940-1 | OPERADORA DE SERV MEDICOS MAITENES S A | 97.036.000-k | SANTANDER | CLP | MENSUAL | 12,10% | 12,10% | 16.860 | 01/12/2026 | 1.574 | 5.025 | 6.599 | 1.782 | - | - | 1.782 |
| LEASING | 96.971.940-1 | OPERADORA DE SERV MEDICOS MAITENES S A | 97.036.000-k | SANTANDER | CLP | MENSUAL | 11,26% | 11,26% | 14.043 | 10/12/2026 | 1.309 | 4.160 | 5.469 | 1.469 | - | - | 1.469 |
| LEASING | 96.971.940-1 | OPERADORA DE SERV MEDICOS MAITENES S A | 97.036.000-k | SANTANDER | CLP | MENSUAL | 11,77% | 11,77% | 5.338 | 20/12/2025 | 834 | - | 834 | - | - | - | - |
| LEASING | 96.971.940-1 | OPERADORA DE SERV MEDICOS MAITENES S A | 97.036.000-k | SANTANDER | CLP | MENSUAL | 10,37% | 10,37% | 30.655 | 10/03/2026 | 4.088 | 4.199 | 8.287 | - | - | - | - |
| LEASING | 96.971.940-1 | SOC DE IMAGENES MEDICAS TALAGANTE S A | 97.036.000-k | SANTANDER | CLP | MENSUAL | 10,48% | 10,48% | 32.426 | 11/06/2026 | 3.802 | 7.935 | 11.737 | - | - | - | - |
| LEASING | 76.208.567-4 | SERVICIOS DE IMAGENES SOCIEDAD ANONIMA | 97.036.000-k | SANTANDER | CLP | MENSUAL | 11,95% | 11,95% | 170.329 | 05/05/2027 | 13.456 | 42.061 | 55.517 | 39.620 | - | - | 39.620 |
| LEASING | 76.116.446-5 | CENTRO ESPECIALIDADES MEDICAS DEL SUR | 97.006.000-6 | BCI | CLP | MENSUAL | 6,68% | 6,68% | 73.938 | 05/12/2026 | 7.447 | 23.100 | 30.547 | 7.960 | - | - | 7.960 |
| LEASING | 76.116.446-5 | CENTRO ESPECIALIDADES MEDICAS DEL SUR | 97.006.000-6 | BCI | CLP | MENSUAL | 6,68% | 6,68% | 15.512 | 15/12/2026 | 1.562 | 4.846 | 6.408 | 1.670 | - | - | 1.670 |
| LEASING | 76.063.562-6 | CENTRO MEDICO LIRCAY | 97.006.000-6 | BCI | CLP | MENSUAL | 5,98% | 5,98% | 38.261 | 15/11/2027 | 2.740 | 8.468 | 11.208 | 13.950 | - | - | 13.950 |
| LEASING | 76.063.562-6 | CENTRO MEDICO LIRCAY | 97.006.000-6 | BCI | CLP | MENSUAL | 6,68% | 6,68% | 27.580 | 05/12/2026 | 2.778 | 8.616 | 11.394 | 2.969 | - | - | 2.969 |
| LEASING | 96.662.020-k | CLINICA LOS ANDES S.A | 97.006.000-6 | BCI | CLP | MENSUAL | 6,68% | 6,68% | 16.734 | 05/12/2026 | 1.686 | 5.228 | 6.914 | 1.802 | - | - | 1.802 |
| LEASING | 76.825.510-5 | RESONANCIA MAGNETICA ANDES S.A | 97.006.000-6 | BCI | CLP | MENSUAL | 5,65% | 5,65% | 163.531 | 15/05/2026 | 21.827 | 37.068 | 58.895 | - | - | - | - |
| LEASING | 96.789.430-3 | SOC RADIOLOGICA LOS ANDES | 97.006.000-6 | BCI | CLP | MENSUAL | 5,98% | 5,98% | 67.105 | 15/11/2027 | 4.805 | 14.853 | 19.658 | 24.467 | - | - | 24.467 |
| LEASING | 96.789.430-3 | SOC RADIOLOGICA LOS ANDES | 97.006.000-6 | BCI | CLP | MENSUAL | 5,98% | 5,98% | 119.764 | 15/11/2027 | 8.576 | 26.508 | 35.084 | 43.666 | - | - | 43.666 |
| LEASING | 76.751.280-5 | PRESTACIONES AMBULATORIAS LAS PORTADA | 97.006.000-6 | BCI | CLP | MENSUAL | 5,70% | 5,70% | 347.142 | 05/11/2027 | 24.885 | 76.813 | 101.698 | 126.192 | - | - | 126.192 |
| LEASING | 76.751.280-5 | PRESTACIONES AMBULATORIAS LAS PORTADA | 97.006.000-6 | BCI | CLP | MENSUAL | 5,98% | 5,98% | 42.272 | 15/11/2027 | 3.027 | 9.357 | 12.384 | 15.413 | - | - | 15.413 |
| LEASING | 76.751.280-5 | PRESTACIONES AMBULATORIAS LAS PORTADA | 97.006.000-6 | BCI | CLP | MENSUAL | 6,68% | 6,68% | 28.548 | 15/12/2026 | 2.875 | 8.919 | 11.794 | 3.073 | - | - | 3.073 |
| LEASING | 76.073.658-9 | CENTRO MEDICO PUERTO MONTT | 97.006.000-6 | BCI | CLP | MENSUAL | 5,56% | 5,56% | 163.218 | 15/05/2026 | 21.777 | 36.974 | 58.751 | - | - | - | - |
| LEASING | 76.073.658-9 | CENTRO MEDICO PUERTO MONTT | 97.006.000-6 | BCI | CLP | MENSUAL | 5,87% | 5,87% | 13.684 | 05/03/2027 | 1.243 | 3.839 | 5.082 | 2.655 | - | - | 2.655 |
| Total | | | | | | | | | | | 137.400 | 350.089 | 487.489 | 324.477 | - | - | 324.477 |

| Tipo de deuda | RUT entidad deudora | Entidad deudora | RUT acreedor | Acreedor | Moneda | Tipo amortización | Tasa efectiva | Tasa nominal | Valor nominal M\$ | Vencimiento | Corriente al 31/12/2024 | | | No Corriente al 31/12/2024 | | | |
|---------------|---------------------|---|--------------|-----------|--------|-------------------|---------------|--------------|-------------------|-------------|-------------------------|---------------------------|----------------|----------------------------|-------------------------|---------------|----------------|
| | | | | | | | | | | | Vencimiento M\$ | | | Vencimiento M\$ | | | |
| | | | | | | | | | | | hasta 90 días | más 90 días y hasta 1 año | Total | más de 1 y hasta 3 años | más de 3 y hasta 5 años | más de 5 años | Total |
| LEASING | 76.151.732-5 | CENTRO MÉDICO DIAGNOSTICO ATACAMA S.P.A | 97.006.000-6 | BCI | CLP | MENSUAL | 5,98% | 5,98% | 69.947 | 15/11/2027 | 4.790 | 14.805 | 19.595 | 40.986 | - | - | 40.986 |
| LEASING | 96.971.940-1 | OPERADORA DE SERV MEDICOS MAITENES S A | 97.036.000-k | SANTANDER | CLP | MENSUAL | 10,48% | 10,48% | 33.122 | 31/12/2027 | 2.578 | 6.139 | 8.717 | 18.924 | - | - | 18.924 |
| LEASING | 96.971.940-1 | OPERADORA DE SERV MEDICOS MAITENES S A | 97.036.000-k | SANTANDER | CLP | MENSUAL | 12,10% | 12,10% | 16.860 | 01/12/2026 | 1.433 | 4.578 | 6.011 | 6.807 | - | - | 6.807 |
| LEASING | 96.971.940-1 | OPERADORA DE SERV MEDICOS MAITENES S A | 97.036.000-k | SANTANDER | CLP | MENSUAL | 11,26% | 11,26% | 14.043 | 10/12/2026 | 1.200 | 3.815 | 5.015 | 5.629 | - | - | 5.629 |
| LEASING | 96.971.940-1 | OPERADORA DE SERV MEDICOS MAITENES S A | 97.036.000-k | SANTANDER | CLP | MENSUAL | 11,77% | 11,77% | 5.338 | 20/12/2025 | 761 | 2.427 | 3.188 | - | - | - | - |
| LEASING | 96.971.940-1 | OPERADORA DE SERV MEDICOS MAITENES S A | 97.036.000-k | SANTANDER | CLP | MENSUAL | 10,37% | 10,37% | 30.655 | 10/03/2026 | 3.774 | 11.945 | 15.719 | 4.199 | - | - | 4.199 |
| LEASING | 96.971.940-1 | OPERADORA DE SERV MEDICOS MAITENES S A | 97.036.000-k | SANTANDER | CLP | MENSUAL | 11,78% | 11,78% | 2.093 | 27/04/2025 | 501 | 173 | 674 | - | - | - | - |
| LEASING | 96.971.940-1 | SOC DE IMAGENES MEDICAS TALAGANTE S A | 97.036.000-k | SANTANDER | CLP | MENSUAL | 10,48% | 10,48% | 32.426 | 11/06/2026 | 3.492 | 11.091 | 14.583 | 7.935 | - | - | 7.935 |
| LEASING | 76.208.567-4 | SERVICIOS DE IMAGENES SOCIEDAD ANONIMA | 97.036.000-k | SANTANDER | CLP | MENSUAL | 11,95% | 11,95% | 170.329 | 05/05/2027 | 12.654 | 39.554 | 52.208 | 81.680 | - | - | 81.680 |
| LEASING | 76.116.446-5 | CENTRO ESPECIALIDADES MEDICAS DEL SUR | 97.006.000-6 | BCI | CLP | MENSUAL | 6,68% | 6,68% | 73.938 | 05/12/2026 | 7.084 | 21.974 | 29.058 | 31.060 | - | - | 31.060 |
| LEASING | 76.116.446-5 | CENTRO ESPECIALIDADES MEDICAS DEL SUR | 97.006.000-6 | BCI | CLP | MENSUAL | 6,68% | 6,68% | 15.512 | 15/12/2026 | 1.486 | 4.611 | 6.097 | 6.516 | - | - | 6.516 |
| LEASING | 76.063.562-6 | CENTRO MEDICO LIRCAY | 97.006.000-6 | BCI | CLP | MENSUAL | 5,98% | 5,98% | 38.261 | 15/11/2027 | 2.620 | 8.098 | 10.718 | 22.421 | - | - | 22.421 |
| LEASING | 76.063.562-6 | CENTRO MEDICO LIRCAY | 97.006.000-6 | BCI | CLP | MENSUAL | 6,68% | 6,68% | 27.580 | 05/12/2026 | 2.643 | 8.199 | 10.842 | 11.585 | - | - | 11.585 |
| LEASING | 96.662.020-k | CLINICA LOS ANDES S.A | 97.006.000-6 | BCI | CLP | MENSUAL | 6,68% | 6,68% | 16.734 | 05/12/2026 | 1.602 | 4.973 | 6.575 | 7.030 | - | - | 7.030 |
| LEASING | 76.825.510-5 | RESONANCIA MAGNETICA ANDES S.A | 97.006.000-6 | BCI | CLP | MENSUAL | 5,65% | 5,65% | 163.531 | 15/05/2026 | 20.923 | 64.567 | 85.490 | 37.067 | - | - | 37.067 |
| LEASING | 96.789.430-3 | SOC RADIOLOGICA LOS ANDES | 97.006.000-6 | BCI | CLP | MENSUAL | 5,98% | 5,98% | 67.105 | 15/11/2027 | 4.595 | 14.204 | 18.799 | 39.321 | - | - | 39.321 |
| LEASING | 96.789.430-3 | SOC RADIOLOGICA LOS ANDES | 97.006.000-6 | BCI | CLP | MENSUAL | 5,98% | 5,98% | 119.764 | 15/11/2027 | 8.201 | 25.348 | 33.549 | 70.175 | - | - | 70.175 |
| LEASING | 76.751.280-5 | PRESTACIONES AMBULATORIAS LAS PORTADA | 97.006.000-6 | BCI | CLP | MENSUAL | 5,70% | 5,70% | 347.142 | 05/11/2027 | 23.846 | 73.606 | 97.452 | 203.004 | - | - | 203.004 |
| LEASING | 76.751.280-5 | PRESTACIONES AMBULATORIAS LAS PORTADA | 97.006.000-6 | BCI | CLP | MENSUAL | 5,98% | 5,98% | 42.272 | 15/11/2027 | 2.895 | 8.946 | 11.841 | 24.769 | - | - | 24.769 |
| LEASING | 76.751.280-5 | PRESTACIONES AMBULATORIAS LAS PORTADA | 97.006.000-6 | BCI | CLP | MENSUAL | 6,68% | 6,68% | 28.548 | 15/12/2026 | 2.736 | 8.484 | 11.220 | 11.992 | - | - | 11.992 |
| LEASING | 76.073.658-9 | CENTRO MEDICO PUERTO MONTT | 97.006.000-6 | BCI | CLP | MENSUAL | 5,56% | 5,56% | 163.218 | 15/05/2026 | 20.889 | 64.436 | 85.325 | 36.974 | - | - | 36.974 |
| LEASING | 76.073.658-9 | CENTRO MEDICO PUERTO MONTT | 97.006.000-6 | BCI | CLP | MENSUAL | 5,87% | 5,87% | 13.684 | 05/03/2027 | 1.189 | 3.674 | 4.863 | 6.494 | - | - | 6.494 |
| Total | | | | | | | | | | | 131.892 | 405.647 | 537.539 | 674.568 | - | - | 674.568 |

NOTAS A LOS ESTADOS FINANCIEROS CONSOLIDADOS
Al 30 de septiembre de 2025 y 31 de diciembre de 2024
 En miles de pesos – M\$

c) Los contratos y detalles del concepto obligaciones por arrendamiento es el siguiente:

| Tipo de deuda | N° Contrato | Rut entidad deudora | Entidad deudora | Rut acreedor | Acreedor | Moneda | Tipo amortización | Tasa efectiva | Tasa nominal | Valor nominal M\$ | Vencimiento | Corriente al 30/09/2025 | | | No Corriente al 30/09/2025 | | | |
|------------------|-------------|---------------------|--|--------------|--|--------|-------------------|---------------|--------------|-------------------|-------------|-------------------------|---------------------------|------------------|----------------------------|-------------------------|---------------|------------------|
| | | | | | | | | | | | | Vencimiento M\$ | | | Vencimiento M\$ | | | |
| | | | | | | | | | | | | hasta 90 días | más 90 días y hasta 1 año | Total | más de 1 y hasta 3 años | más de 3 y hasta 5 años | más de 5 años | Total |
| Arriendo NIIF 16 | 1 | 76.938.510-K | CLINICA ATACAMA SPA | 5.330.045-6 | RAMON AUGER VILLAVICENCIO | UF | Mensual | 0,18% | 0,18% | 31.495 | 31/12/2028 | 1.669 | 5.062 | 6.731 | 13.912 | 1.782 | - | 15.694 |
| Arriendo NIIF 16 | 1 | 76.938.460-K | INVERSALUD CENTRO MEDICO ATACAMA SPA | 5.330.045-6 | RAMON AUGER VILLAVICENCIO | UF | Mensual | 0,18% | 0,18% | 135.592 | 31/12/2028 | 7.204 | 21.850 | 29.054 | 60.052 | 7.693 | - | 67.745 |
| Arriendo NIIF 16 | 1 | 96.971.940-1 | OPERADORA DE SERVICIOS MEDICOS MAITENES S A | 76.171.513-5 | CONSTRUCTORA E INMOBILIARIA SAN JOSE S.P.A. | UF | Mensual | 0,44% | 0,44% | 325.625 | 01/11/2030 | 10.875 | 33.498 | 44.373 | 96.078 | 106.754 | 9.414 | 212.246 |
| Arriendo NIIF 16 | 1 | 96.971.940-1 | OPERADORA DE SERVICIOS MEDICOS MAITENES S A | 76.042.014-K | WALMART CHILE S.A | UF | Mensual | 0,44% | 0,44% | 61.342 | 01/01/2025 | 4.557 | 13.822 | 18.379 | 37.986 | 1.619 | - | 39.605 |
| Arriendo NIIF 16 | 1 | 96.971.940-1 | OPERADORA DE SERVICIOS MEDICOS MAITENES S A | 99.589.950-7 | THENSO S A | UF | Mensual | 0,44% | 0,44% | 37.959 | 01/01/2025 | 2.783 | 8.442 | 11.225 | 22.214 | - | - | 22.214 |
| Arriendo NIIF 16 | 1 | 96.971.940-1 | OPERADORA DE SERVICIOS MEDICOS MAITENES S A | 76.829.812-2 | INVERSIONES E INMOBILIARIA OUR NEST LIMITADA | UF | Mensual | 0,44% | 0,44% | 333.264 | 01/12/2030 | 11.008 | 33.907 | 44.915 | 97.251 | 108.058 | 14.327 | 219.636 |
| Arriendo NIIF 16 | 1 | 76.208.567-4 | SERVICIO DE IMÁGENES MEDICAS SA | 76.171.513-5 | CONSTRUCTORA E INMOBILIARIA SAN JOSE S.P.A. | UF | Mensual | 0,44% | 0,44% | 20.273 | 31/12/2025 | 2.684 | - | 2.684 | - | - | - | - |
| Arriendo NIIF 16 | 1 | 76.360.100-6 | ASOCIACION CHILENA DE SEGURIDAD | 83.547.100-4 | AUTORENTAS DEL PACIFICO SPA | CLP | Inicio | 2,50% | 2,50% | 5.177.926 | 01/09/2025 | - | - | - | - | - | - | - |
| Arriendo NIIF 16 | 1 | 76.360.100-6 | ASOCIACION CHILENA DE SEGURIDAD | 76.213.084-K | SOC INM Y DE INVERSIONES OLIVOS RENDIC | UF | Inicio | 2,50% | 2,50% | 453.605 | 31/10/2025 | 14.974 | - | 14.974 | - | - | - | - |
| Arriendo NIIF 16 | 1 | 76.360.100-6 | ASOCIACION CHILENA DE SEGURIDAD | 65.065.033-6 | ASOCIACION DE INDUSTRIALES DE LA REINA | CLP | Inicio | 2,50% | 2,50% | 299.924 | 31/12/2027 | 18.585 | 57.271 | 75.856 | 100.713 | - | - | 100.713 |
| Arriendo NIIF 16 | 1 | 76.360.100-6 | ASOCIACION CHILENA DE SEGURIDAD | 96.545.550-7 | CENTRO MEDICO LICANCABUR S A | CLP | Inicio | 2,50% | 2,50% | 501.004 | 31/12/2027 | 31.045 | 95.667 | 126.712 | 168.234 | - | - | 168.234 |
| Arriendo NIIF 16 | 1 | 76.360.100-6 | ASOCIACION CHILENA DE SEGURIDAD | 94.627.000-8 | PARQUE ARAUCO | CLP | Inicio | 2,50% | 2,50% | 911.412 | 31/12/2027 | 56.476 | 174.034 | 230.510 | 306.047 | - | - | 306.047 |
| Arriendo NIIF 16 | 1 | 76.360.100-6 | ASOCIACION CHILENA DE SEGURIDAD | 76.718.080-2 | INMOB E INVERSIONES DACNA LTDA. | CLP | Inicio | 2,50% | 2,50% | 182.397 | 31/12/2027 | 11.301 | 34.829 | 46.130 | 61.248 | - | - | 61.248 |
| Arriendo NIIF 16 | 1 | 99.579.260-5 | EMPRESA SERVICIOS EXTERNOS ACHS S.A. | 83.547.100-4 | AUTORENTAS DEL PACIFICO SPA | UF | mensual | 2,50% | 2,50% | 7.391.297 | 01/10/2026 | 605.118 | 1.642.234 | 2.247.352 | 2.075.381 | 172.605 | - | 2.247.986 |
| Arriendo NIIF 16 | 1 | 76.198.822-0 | EMPRESA SERVICIOS EXTERNOS DE TRANSPORTES ACHS S. A. | 83.547.100-4 | AUTORENTAS DEL PACIFICO SPA | UF | Mensual | 2,50% | 2,50% | 11.940.919 | 01/09/2028 | 915.442 | 2.772.344 | 3.687.786 | 3.004.353 | 238.650 | - | 3.243.003 |
| Total | | | | | | | | | | | | 1.693.721 | 4.892.960 | 6.586.681 | 6.043.469 | 637.161 | 23.741 | 6.704.371 |

| Tipo de deuda | N° Contrato | Rut entidad deudora | Entidad deudora | Rut acreedor | Acreedor | Moneda | Tipo amortización | Tasa efectiva | Tasa nominal | Valor nominal M\$ | Vencimiento | Corriente al 31/12/2024 | | | No Corriente al 31/12/2024 | | | |
|------------------|-------------|---------------------|--|--------------|--|--------|-------------------|---------------|--------------|-------------------|-------------|-------------------------|---------------------------|------------------|----------------------------|-------------------------|---------------|------------------|
| | | | | | | | | | | | | Vencimiento M\$ | | | Vencimiento M\$ | | | |
| | | | | | | | | | | | | hasta 90 días | más 90 días y hasta 1 año | Total | más de 1 y hasta 3 años | más de 3 y hasta 5 años | más de 5 años | Total |
| Arriendo NIIF 16 | 1 | 99.579.260-5 | EMPRESA SERVICIOS EXTERNOS ACHS S.A. | 83547100-4 | AUTORENTAS DEL PACIFICO SPA | UF | mensual | 2,50% | 2,50% | 7.391.297 | 01/10/2026 | 523.517 | 1.601.625 | 2.125.142 | 2.741.222 | 228.723 | - | 2.969.945 |
| Arriendo NIIF 16 | 1 | 76.198.822-0 | EMPRESA SERVICIOS EXTERNOS DE TRANSPORTES ACHS S. A. | 83547100-4 | AUTORENTAS DEL PACIFICO SPA | UF | Mensual | 2,50% | 2,50% | 11.940.919 | 01/09/2028 | 801.264 | 2.459.070 | 3.260.334 | 4.413.432 | 412.334 | - | 4.825.766 |
| Arriendo NIIF 16 | 1 | 76.938.510-K | CLINICA ATACAMA SPA | 5330045-6 | RAMON AUGER VILLAVICENCIO | UF | Mensual | 0,18% | 0,18% | - | 31/12/2028 | 1.598 | 4.845 | 6.443 | 20.194 | - | - | 20.194 |
| Arriendo NIIF 16 | 1 | 76.095.221-4 | CENTRO MEDICO DIAGNOSTICO ATACAMA SPA | 5330045-6 | RAMON AUGER VILLAVICENCIO | UF | Mensual | 0,18% | 0,18% | - | 31/12/2028 | 6.895 | 20.913 | 27.808 | 87.170 | - | - | 87.170 |
| Arriendo NIIF 16 | 1 | 96.971.940-1 | OPERADORA DE SERVICIOS MEDICOS MAITENES S A | 76171513-5 | CONSTRUCTORA E INMOBILIARIA SAN JOSE S.P.A. | UF | Mensual | 0,44% | 0,44% | - | 01/11/2030 | 10.171 | 31.329 | 41.500 | 138.461 | 100.631 | - | 239.092 |
| Arriendo NIIF 16 | 1 | 96.971.940-1 | OPERADORA DE SERVICIOS MEDICOS MAITENES S A | 76042014-K | WALMART CHILE S.A | UF | Mensual | 0,44% | 0,44% | - | 01/01/2025 | 1.545 | - | 1.545 | - | - | - | - |
| Arriendo NIIF 16 | 1 | 96.971.940-1 | OPERADORA DE SERVICIOS MEDICOS MAITENES S A | 99589950-7 | THENSO S A | UF | Mensual | 0,44% | 0,44% | - | 01/01/2025 | 956 | - | 956 | - | - | - | - |
| Arriendo NIIF 16 | 1 | 96.971.940-1 | OPERADORA DE SERVICIOS MEDICOS MAITENES S A | 76829812-2 | INVERSIONES E INMOBILIARIA OUR NEST LIMITADA | UF | Mensual | 0,44% | 0,44% | - | 01/12/2030 | 10.295 | 31.711 | 42.006 | 140.153 | 106.527 | - | 246.680 |
| Arriendo NIIF 16 | 1 | 76.208.567-4 | SERVICIO DE IMÁGENES MEDICAS SA | 76171513-5 | CONSTRUCTORA E INMOBILIARIA SAN JOSE S.P.A. | UF | Mensual | 0,44% | 0,44% | - | 31/12/2025 | 2.569 | 7.791 | 10.360 | - | - | - | - |
| Arriendo NIIF 16 | 1 | 76.360.100-6 | ASOCIACION CHILENA DE SEGURIDAD | 83547100-4 | AUTORENTAS DEL PACIFICO SPA | CLP | Inicio | 2,50% | 2,50% | 5.177.926 | 01/09/2025 | 271.150 | 219.133 | 490.283 | - | - | - | - |
| Arriendo NIIF 16 | 1 | 76.360.100-6 | ASOCIACION CHILENA DE SEGURIDAD | 76213084-K | SOC INM Y DE INVERSIONES OLIVOS RENDIC | UF | Inicio | 2,50% | 2,50% | 156.000 | 31/10/2025 | 42.992 | 101.352 | 144.344 | - | - | - | - |
| Arriendo NIIF 16 | 1 | 76.360.100-6 | ASOCIACION CHILENA DE SEGURIDAD | 65065033-6 | ASOCIACION DE INDUSTRIALES DE LA REINA | CLP | Inicio | 2,50% | 2,50% | 299.924 | 31/12/2027 | 17.853 | 55.016 | 72.869 | 157.983 | - | - | 157.983 |
| Arriendo NIIF 16 | 1 | 76.360.100-6 | ASOCIACION CHILENA DE SEGURIDAD | 96545550-7 | CENTRO MEDICO LICANCABUR S A | CLP | Inicio | 2,50% | 2,50% | 501.004 | 31/12/2027 | 29.823 | 91.901 | 121.724 | 263.901 | - | - | 263.901 |
| Arriendo NIIF 16 | 1 | 76.360.100-6 | ASOCIACION CHILENA DE SEGURIDAD | 94627000-8 | PARQUE ARAUCO | CLP | Inicio | 2,50% | 2,50% | 911.412 | 31/12/2027 | 54.253 | 167.184 | 221.437 | 480.082 | - | - | 480.082 |
| Arriendo NIIF 16 | 1 | 76.360.100-6 | ASOCIACION CHILENA DE SEGURIDAD | 76718080-2 | INMOB E INVERSIONES DACNA LTDA. | CLP | Inicio | 2,50% | 2,50% | 182.396 | 31/12/2027 | 10.857 | 33.458 | 44.315 | 96.076 | - | - | 96.076 |
| Total | | | | | | | | | | | | 1.785.738 | 4.825.328 | 6.611.066 | 8.538.674 | 848.215 | - | 9.386.889 |

NOTAS A LOS ESTADOS FINANCIEROS CONSOLIDADOS
Al 30 de septiembre de 2025 y 31 de diciembre de 2024
En miles de pesos – M\$

d) El detalle de las obligaciones financieras para los años 2025 y 2024 es el siguiente:

| Tipo de deuda | RUT entidad deudora | Entidad deudora | RUT acreedor | Acreedor | Moneda | Tipo amortización | Tasa efectiva | Tasa nominal | Valor nominal M\$ | Vencimiento | Corriente al 30/09/2025 | | | No Corriente al 30/09/2025 | | | |
|-----------------------|---------------------|---|--------------|-----------|--------|-------------------|---------------|--------------|-------------------|-------------|-------------------------|------------------------------|----------------|----------------------------|-------------------------|---------------|---------------|
| | | | | | | | | | | | Vencimiento M\$ | | | Vencimiento M\$ | | | |
| | | | | | | | | | | | hasta 90 días | más 90 días y hasta de 1 año | Total | más de 1 y hasta 3 años | más de 3 y hasta 5 años | más de 5 años | Total |
| LEASING | 76.151.732-5 | CENTRO MÉDICO DIAGNOSTICO ATACAMA S.P.A | 97.006.000-6 | BCI | CLP | MENSUAL | 5,98% | 5,98% | 69.946 | 15/11/2027 | 1.193 | 3.233 | 4.426 | 5.029 | - | - | 5.029 |
| Obligación Financiera | 76.938.510-K | CLINICA ATACAMA SPA | 76.645.030-K | ITAU | CLP | MENSUAL | 7,44% | 7,44% | 1.930.705 | 20/12/2031 | 3.218 | - | 3.218 | - | - | - | - |
| Obligación Financiera | 76.938.510-K | CLINICA ATACAMA SPA | 76.645.030-K | ITAU | CLP | MENSUAL | 6,34% | 6,34% | 409.676 | 22/12/2031 | 454 | - | 454 | - | - | - | - |
| LEASING | 76.116.446-5 | CENTRO ESPECIALIDADES MEDICAS DEL SUR | 97.006.000-6 | BCI | CLP | MENSUAL | 6,68% | 6,68% | 73.938 | 05/12/2026 | 1.708 | 4.588 | 6.296 | 1.529 | - | - | 1.529 |
| LEASING | 76.116.446-5 | CENTRO ESPECIALIDADES MEDICAS DEL SUR | 97.006.000-6 | BCI | CLP | MENSUAL | 6,68% | 6,68% | 15.512 | 15/12/2026 | 343 | 963 | 1.306 | 321 | - | - | 321 |
| Obligación Financiera | 76.057.904-1 | HOSPITAL CLÍNICO DEL SUR S.P.A | 76.645.030-K | ITAU | CLP | MENSUAL | 7,56% | 7,56% | 4.961.101 | 22/12/2031 | 8.469 | - | 8.469 | - | - | - | - |
| LEASING | 96.662.020-K | CLINICA LOS ANDES S.A | 97.006.000-6 | BCI | CLP | MENSUAL | 6,68% | 6,68% | 16.734 | 05/12/2026 | 40 | - | 40 | - | - | - | - |
| LEASING | 76.825.510-5 | RESONANCIA MAGNETICA ANDES S.A | 97.006.000-6 | BCI | CLP | MENSUAL | 5,65% | 5,65% | 163.531 | 15/05/2026 | 4.425 | 7.143 | 11.568 | - | - | - | - |
| LEASING | 96.789.430-3 | SOC RADIOLOGICA LOS ANDES | 97.006.000-6 | BCI | CLP | MENSUAL | 5,98% | 5,98% | 67.105 | 15/11/2027 | 1.144 | 3.101 | 4.245 | 4.824 | - | - | 4.824 |
| LEASING | 96.789.430-3 | SOC RADIOLOGICA LOS ANDES | 97.006.000-6 | BCI | CLP | MENSUAL | 5,98% | 5,98% | 119.764 | 15/11/2027 | 2.041 | 5.535 | 7.576 | 8.610 | - | - | 8.610 |
| Obligación Financiera | 96.662.020-K | CLINICA LOS ANDES S.A | 76.645.030-K | ITAU | CLP | MENSUAL | 4,76% | 4,76% | 136.201 | 13/01/2026 | 55 | - | 55 | - | - | - | - |
| LEASING | 76.063.562-6 | CENTRO MEDICO LIRCAY | 97.006.000-6 | BCI | CLP | MENSUAL | 5,98% | 5,98% | 38.261 | 15/11/2027 | 652 | 1.768 | 2.420 | 2.751 | - | - | 2.751 |
| LEASING | 76.063.562-6 | CENTRO MEDICO LIRCAY | 97.006.000-6 | BCI | CLP | MENSUAL | 6,68% | 6,68% | 27.580 | 05/12/2026 | 637 | 1.711 | 2.348 | 570 | - | - | 570 |
| Obligación Financiera | 76.120.416-5 | INMOBILIARIA E INVERSIONES LIRCAY | 97.006.000-6 | BCI | CLP | MENSUAL | 7,85% | 7,85% | 1.957.791 | 16/08/2028 | 4.698 | - | 4.698 | - | - | - | - |
| Obligación Financiera | 76.120.416-5 | INMOBILIARIA E INVERSIONES LIRCAY | 97.006.000-6 | BCI | UF | MENSUAL | 2,19% | 14,96% | 267.537 | 20/12/2027 | 104 | - | 104 | - | - | - | - |
| LEASING | 96.971.940-1 | OPERADORA DE SERV MEDICOS MAITENES S A | 97.036.000-K | SANTANDER | CLP | MENSUAL | 10,48% | 10,48% | 33.122 | 31/12/2027 | - | - | - | - | - | - | - |
| LEASING | 96.971.940-1 | OPERADORA DE SERV MEDICOS MAITENES S A | 97.036.000-K | SANTANDER | CLP | MENSUAL | 12,10% | 12,10% | 16.860 | 01/12/2026 | 84 | - | 84 | - | - | - | - |
| LEASING | 96.971.940-1 | OPERADORA DE SERV MEDICOS MAITENES S A | 97.036.000-K | SANTANDER | CLP | MENSUAL | 11,26% | 11,26% | 14.043 | 10/12/2026 | 45 | - | 45 | - | - | - | - |
| LEASING | 96.971.940-1 | OPERADORA DE SERV MEDICOS MAITENES S A | 97.036.000-K | SANTANDER | CLP | MENSUAL | 11,77% | 11,77% | 5.338 | 20/12/2025 | 3 | - | 3 | - | - | - | - |
| LEASING | 96.971.940-1 | OPERADORA DE SERV MEDICOS MAITENES S A | 97.036.000-K | SANTANDER | CLP | MENSUAL | 10,37% | 10,37% | 30.655 | 10/03/2026 | 49 | - | 49 | - | - | - | - |
| LEASING | 76.208.567-4 | SERVICIOS DE IMAGENES SOCIEDAD ANONIMA | 97.036.000-K | SANTANDER | CLP | MENSUAL | 11,95% | 11,95% | 170.329 | 05/05/2027 | 543 | - | 543 | - | - | - | - |
| LEASING | 96.971.940-1 | SOC DE IMAGENES MEDICAS TALAGANTE S A | 97.036.000-K | SANTANDER | CLP | MENSUAL | 10,48% | 10,48% | 32.426 | 11/06/2026 | 70 | - | 70 | - | - | - | - |
| Obligación Financiera | 96.971.940-1 | OPERADORA DE SERV MEDICOS MAITENES S A | 97.036.000-K | SANTANDER | CLP | MENSUAL | 4,56% | 4,56% | 183.434 | 31/01/2028 | - | - | - | - | - | - | - |
| Obligación Financiera | 96.971.940-1 | OPERADORA DE SERV MEDICOS MAITENES S A | 97.036.000-K | SANTANDER | CLP | MENSUAL | 4,70% | 4,70% | 549.801 | 15/01/2027 | 525 | - | 525 | - | - | - | - |
| Obligación Financiera | 96.971.940-1 | OPERADORA DE SERV MEDICOS MAITENES S A | 97.036.000-K | SANTANDER | CLP | MENSUAL | 11,49% | 11,49% | 220.186 | 02/10/2026 | 898 | - | 898 | - | - | - | - |
| LEASING | 76.073.658-9 | CENTRO MEDICO PUERTO MONTT | 97.006.000-6 | BCI | CLP | MENSUAL | 5,56% | 5,56% | 163.218 | 15/05/2026 | 4.408 | 7.123 | 11.531 | - | - | - | - |
| LEASING | 76.073.658-9 | CENTRO MEDICO PUERTO MONTT | 97.006.000-6 | BCI | CLP | MENSUAL | 5,87% | 5,87% | 13.684 | 05/03/2027 | 289 | 770 | 1.059 | 513 | - | - | 513 |
| Obligación Financiera | 76.172.089-9 | CLINICA PUERTO MONTT SPA | 97.080.000-K | BICE | UF | MENSUAL | 4,20% | 17,23% | 1.661.246 | 23/09/2033 | 1.264 | - | 1.264 | - | - | - | - |
| Obligación Financiera | 76.172.089-9 | CLINICA PUERTO MONTT SPA | 97.080.000-K | BICE | UF | MENSUAL | 4,20% | 17,23% | 1.144.413 | 23/09/2033 | 871 | - | 871 | - | - | - | - |
| Obligación Financiera | 76.172.089-9 | CLINICA PUERTO MONTT SPA | 97.080.000-K | BICE | UF | MENSUAL | 4,20% | 17,23% | 672.198 | 23/09/2033 | 512 | - | 512 | - | - | - | - |
| LEASING | 76.751.280-5 | PRESTACIONES AMBULATORIAS LAS PORTADA | 97.006.000-6 | BCI | CLP | MENSUAL | 5,70% | 5,70% | 347.142 | 05/11/2027 | 6.225 | 15.968 | 22.193 | 24.839 | - | - | 24.839 |
| LEASING | 76.751.280-5 | PRESTACIONES AMBULATORIAS LAS PORTADA | 97.006.000-6 | BCI | CLP | MENSUAL | 5,98% | 5,98% | 42.272 | 15/11/2027 | 720 | 1.954 | 2.674 | 3.039 | - | - | 3.039 |
| LEASING | 76.751.280-5 | PRESTACIONES AMBULATORIAS LAS PORTADA | 97.006.000-6 | BCI | CLP | MENSUAL | 6,68% | 6,68% | 28.548 | 15/12/2026 | 631 | 1.774 | 2.405 | 595 | - | - | 595 |
| Obligación Financiera | 99.537.800-0 | CLINICA PORTADA | 76.645.030-K | ITAU | CLP | MENSUAL | 7,95% | 7,95% | 1.840.757 | 22/12/2031 | 3.311 | - | 3.311 | - | - | - | - |
| Total | | | | | | | | | | | 49.629 | 55.631 | 105.260 | 52.620 | - | - | 52.620 |

NOTAS A LOS ESTADOS FINANCIEROS CONSOLIDADOS

Al 30 de septiembre de 2025 y 31 de diciembre de 2024

En miles de pesos – M\$

| Tipo de deuda | RUT entidad deudora | Entidad deudora | RUT acreedor | Acreedor | Moneda | Tipo amortización | Tasa efectiva | Tasa nominal | Valor nominal M\$ | Vencimiento | Corriente al 31/12/2024 | | | No Corriente al 31/12/2024 | | | |
|-----------------------|---------------------|--|--------------|-----------|--------|-------------------|---------------|--------------|-------------------|-------------|-------------------------|------------------------------|----------------|----------------------------|-------------------------|---------------|----------------|
| | | | | | | | | | | | Vencimiento M\$ | | | Vencimiento M\$ | | | |
| | | | | | | | | | | | hasta 90 días | más 90 días y hasta de 1 año | Total | más de 1 y hasta 3 años | más de 3 y hasta 5 años | más de 5 años | Total |
| LEASING | 76151732-5 | CENTRO MÉDICO DIAGNOSTICO ATACAMA S.P.A. | 97.006.000-6 | BCI | CLP | MENSUAL | 6% | 5,98% | 69.946 | 15/11/2027 | 1.238 | 3.231 | 4.469 | 8.257 | - | - | 8.257 |
| Obligación Financiera | 76938510-K | CLINICA ATACAMA SPA | 76.645.030-K | ITAU | CLP | MENSUAL | 7,44% | 7,44% | 1.930.705 | 20/12/2031 | 4.841 | - | 4.841 | - | - | - | - |
| Obligación Financiera | 76938510-K | CLINICA ATACAMA SPA | 76.645.030-K | ITAU | CLP | MENSUAL | 6,34% | 6,34% | 409.676 | 22/12/2031 | 482 | - | 482 | - | - | - | - |
| LEASING | 76116446-5 | CENTRO ESPECIALIDADES MEDICAS DEL SUR | 97.006.000-6 | BCI | CLP | MENSUAL | 6,68% | 6,68% | 73.938 | 05/12/2026 | 1.820 | 4.590 | 6.410 | 6.120 | - | - | 6.120 |
| LEASING | 76116446-5 | CENTRO ESPECIALIDADES MEDICAS DEL SUR | 97.006.000-6 | BCI | CLP | MENSUAL | 6,68% | 6,68% | 15.512 | 15/12/2026 | 358 | 963 | 1.321 | 1.284 | - | - | 1.284 |
| Obligación Financiera | 76057904-1 | HOSPITAL CLÍNICO DEL SUR S.P.A. | 76.645.030-K | ITAU | CLP | MENSUAL | 7,56% | 7,56% | 4.961.101 | 22/12/2031 | 11.247 | - | 11.247 | - | - | - | - |
| LEASING | 96662020-K | CLINICA LOS ANDES S.A. | 97.006.000-6 | BCI | CLP | MENSUAL | 6,68% | 6,68% | 16.734 | 05/12/2026 | 66 | - | 66 | - | - | - | - |
| LEASING | 76825510-5 | RESONANCIA MAGNETICA ANDES S.A. | 97.006.000-6 | BCI | CLP | MENSUAL | 5,65% | 5,65% | 163.531 | 15/05/2026 | 4.595 | 12.861 | 17.456 | 7.145 | - | - | 7.145 |
| LEASING | 96789430-3 | SOC RADIOLOGICA LOS ANDES | 97.006.000-6 | BCI | CLP | MENSUAL | 5,98% | 5,98% | 67.105 | 15/11/2027 | 1.189 | 3.105 | 4.294 | 7.935 | - | - | 7.935 |
| LEASING | 96789430-3 | SOC RADIOLOGICA LOS ANDES | 97.006.000-6 | BCI | CLP | MENSUAL | 5,98% | 5,98% | 119.764 | 15/11/2027 | 2.121 | 5.535 | 7.656 | 14.145 | - | - | 14.145 |
| Obligación Financiera | 96662020-K | CLINICA LOS ANDES S.A | 76.645.030-K | ITAU | CLP | MENSUAL | 4,76% | 4,76% | 136.201 | 13/01/2026 | 232 | - | 232 | - | - | - | - |
| LEASING | 76063562-6 | CENTRO MEDICO LIRCAY | 97.006.000-6 | BCI | CLP | MENSUAL | 5,98% | 5,98% | 38.261 | 15/11/2027 | 676 | 1.764 | 2.440 | 4.508 | - | - | 4.508 |
| LEASING | 76063562-6 | CENTRO MEDICO LIRCAY | 97.006.000-6 | BCI | CLP | MENSUAL | 6,68% | 6,68% | 27.580 | 05/12/2026 | 678 | 1.710 | 2.388 | 2.280 | - | - | 2.280 |
| Obligación Financiera | 76120416-5 | INMOBILIARIA E INVERSIONES LIRCAY | 97.006.000-6 | BCI | CLP | MENSUAL | 7,85% | 7,85% | 1.957.791 | 16/08/2028 | 6.124 | - | 6.124 | - | - | - | - |
| Obligación Financiera | 76120416-5 | INMOBILIARIA E INVERSIONES LIRCAY | 97.006.000-6 | BCI | UF | MENSUAL | 2,19% | 14,96% | 267.537 | 20/12/2027 | 174 | - | 174 | - | - | - | - |
| LEASING | 96971940-1 | OPERADORA DE SERV MEDICOS MAITENES S A | 97.036.000-k | SANTANDER | CLP | MENSUAL | 10,48% | 10,48% | 33.122 | 31/12/2027 | - | - | - | - | - | - | - |
| LEASING | 96971940-1 | OPERADORA DE SERV MEDICOS MAITENES S A | 97.036.000-k | SANTANDER | CLP | MENSUAL | 12,10% | 12,10% | 16.860 | 01/12/2026 | 134 | - | 134 | - | - | - | - |
| LEASING | 96971940-1 | OPERADORA DE SERV MEDICOS MAITENES S A | 97.036.000-k | SANTANDER | CLP | MENSUAL | 11,26% | 11,26% | 14.043 | 10/12/2026 | 72 | - | 72 | - | - | - | - |
| LEASING | 96971940-1 | OPERADORA DE SERV MEDICOS MAITENES S A | 97.036.000-k | SANTANDER | CLP | MENSUAL | 11,77% | 11,77% | 5.338 | 20/12/2025 | 12 | - | 12 | - | - | - | - |
| LEASING | 96971940-1 | OPERADORA DE SERV MEDICOS MAITENES S A | 97.036.000-k | SANTANDER | CLP | MENSUAL | 10,37% | 10,37% | 30.655 | 10/03/2026 | 125 | - | 125 | - | - | - | - |
| LEASING | 96971940-1 | OPERADORA DE SERV MEDICOS MAITENES S A | 97.036.000-k | SANTANDER | CLP | MENSUAL | 11,78% | 11,78% | 2.093 | 27/04/2025 | 1 | - | 1 | - | - | - | - |
| LEASING | 76208567-4 | SERVICIOS DE IMAGENES SOCIEDAD ANONIMA | 97.036.000-k | SANTANDER | CLP | MENSUAL | 11,95% | 11,95% | 170.329 | 05/05/2027 | 795 | - | 795 | - | - | - | - |
| LEASING | 96971940-1 | SOC DE IMAGENES MEDICAS TALAGANTE S A | 97.036.000-k | SANTANDER | CLP | MENSUAL | 10,48% | 10,48% | 32.426 | 11/06/2026 | 142 | - | 142 | - | - | - | - |
| Obligación Financiera | 96971940-1 | OPERADORA DE SERV MEDICOS MAITENES S A | 97.036.000-k | SANTANDER | CLP | MENSUAL | 4,56% | 4,56% | 183.434 | 31/01/2028 | 19 | - | 19 | - | - | - | - |
| Obligación Financiera | 96971940-1 | OPERADORA DE SERV MEDICOS MAITENES S A | 97.036.000-k | SANTANDER | CLP | MENSUAL | 4,70% | 4,70% | 549.801 | 15/01/2027 | 888 | - | 888 | - | - | - | - |
| Obligación Financiera | 96971940-1 | OPERADORA DE SERV MEDICOS MAITENES S A | 97.036.000-k | SANTANDER | CLP | MENSUAL | 11,49% | 11,49% | 220.186 | 02/10/2026 | 1.559 | - | 1.559 | - | - | - | - |
| LEASING | 76073658-9 | CENTRO MEDICO PUERTO MONIT | 97.006.000-6 | BCI | CLP | MENSUAL | 5,56% | 5,56% | 163.218 | 15/05/2026 | 4.576 | 12.821 | 17.397 | 7.125 | - | - | 7.125 |
| LEASING | 76073658-9 | CENTRO MEDICO PUERTO MONIT | 97.006.000-6 | BCI | CLP | MENSUAL | 5,87% | 5,87% | 13.684 | 05/03/2027 | 305 | 770 | 1.075 | 1.290 | - | - | 1.290 |
| Obligación Financiera | 76172089-9 | CLINICA PUERTO MONIT SPA | 97.080.000-K | BICE | UF | MENSUAL | 4,20% | 17,23% | 1.661.246 | 23/09/2033 | 1.565 | - | 1.565 | - | - | - | - |
| Obligación Financiera | 76172089-9 | CLINICA PUERTO MONIT SPA | 97.080.000-K | BICE | UF | MENSUAL | 4,20% | 17,23% | 1.144.413 | 23/09/2033 | 1.078 | - | 1.078 | - | - | - | - |
| Obligación Financiera | 76172089-9 | CLINICA PUERTO MONIT SPA | 97.080.000-K | BICE | UF | MENSUAL | 4,20% | 17,23% | 672.198 | 23/09/2033 | 633 | - | 633 | - | - | - | - |
| LEASING | 76751280-5 | PRESTACIONES AMBULATORIAS LAS PORTADA | 97.006.000-6 | BCI | CLP | MENSUAL | 5,70% | 5,70% | 347.142 | 05/11/2027 | 6.511 | 15.966 | 22.477 | 40.802 | - | - | 40.802 |
| LEASING | 76751280-5 | PRESTACIONES AMBULATORIAS LAS PORTADA | 97.006.000-6 | BCI | CLP | MENSUAL | 5,98% | 5,98% | 42.272 | 15/11/2027 | 715 | 1.953 | 2.668 | 4.991 | - | - | 4.991 |
| LEASING | 76751280-5 | PRESTACIONES AMBULATORIAS LAS PORTADA | 97.006.000-6 | BCI | CLP | MENSUAL | 6,68% | 6,68% | 28.548 | 15/12/2026 | 681 | 1.773 | 2.454 | 2.364 | - | - | 2.364 |
| Obligación Financiera | 99537800-0 | CLINICA PORTADA | 76.645.030-K | ITAU | CLP | MENSUAL | 7,95% | 7,95% | 1.840.757 | 22/12/2031 | 3.993 | - | 3.993 | - | - | - | - |
| Total | | | | | | | | | | | 59.645 | 67.042 | 126.687 | 108.246 | - | - | 108.246 |

NOTAS A LOS ESTADOS FINANCIEROS CONSOLIDADOS

Al 30 de septiembre de 2025 y 31 de diciembre de 2024

En miles de pesos – M\$

NOTA 29. PRESTACIONES POR PAGAR

El detalle de las prestaciones por pagar es el siguiente:

| Detalle | Corrientes | |
|--|-------------------|-------------------|
| | 30/09/2025 M\$ | 31/12/2024 M\$ |
| Indemnizaciones por pagar | 1.385.735 | 1.094.655 |
| Subsidios por pagar | 16.702.788 | 16.547.517 |
| Pensiones por pagar | 1.085.286 | 902.621 |
| Prestaciones médicas por pagar | - | - |
| Beneficios por pagar (Art. 77 bis Ley N°16.744) | - | - |
| Montos adeudados al empleador en virtud de convenios | - | - |
| Concurrencias por pensiones: | - | - |
| Asociación Chilena de Seguridad | - | - |
| Mutual de Seguridad de la C. Ch. C. | 344.774 | - |
| Instituto de Seguridad del Trabajo | 429.407 | 411.886 |
| Instituto de Seguridad Laboral | 484.345 | 484.345 |
| Concurrencia por indemnizaciones: | - | - |
| Asociación Chilena de Seguridad | - | - |
| Mutual de Seguridad de la C. Ch. C. | 121.663 | - |
| Instituto de Seguridad del Trabajo | 33.069 | 71.759 |
| Instituto de Seguridad Laboral | 34.890 | 34.890 |
| Administrador delegado | - | - |
| Montos adeudados al empleador en virtud de convenios | - | - |
| Otros | - | - |
| Total | 20.621.957 | 19.547.673 |

NOTAS A LOS ESTADOS FINANCIEROS CONSOLIDADOS

Al 30 de septiembre de 2025 y 31 de diciembre de 2024

En miles de pesos – M\$

NOTA 30. ACREEDORES COMERCIALES Y OTRAS CUENTAS POR PAGAR

El detalle de los acreedores comerciales y otras cuentas por pagar al 30 de septiembre de 2025 y 31 de diciembre de 2024 es el siguiente:

| Detalle | Corriente al 30/09/2025 | | | No Corriente al 30/09/2025 | | | |
|-------------------------------------|-------------------------|------------------------------|--------------------|----------------------------|-------------------------|---------------|----------|
| | Vencimiento M\$ | | | Vencimiento M\$ | | | |
| | Hasta 90 días | más de 90 días y hasta 1 año | Total | más de 1 y hasta 3 años | más de 3 y hasta 5 años | más de 5 años | Total |
| Proveedores | 38.019.178 | - | 38.019.178 | - | - | - | - |
| Intereses devengados | - | - | - | - | - | - | - |
| Documentos por pagar | - | - | - | - | - | - | - |
| Cotizaciones enteradas erróneamente | 638.024 | - | 638.024 | - | - | - | - |
| Cotizaciones enteradas en exceso | 3.202.181 | - | 3.202.181 | - | - | - | - |
| Otras cuentas por pagar | | | | | | | |
| Facturas por recibir | 17.295.655 | - | 17.295.655 | - | - | - | - |
| Cuentas por pagar al personal | 7.563 | - | 7.563 | - | - | - | - |
| Acreedores devengados | 48.328.450 | - | 48.328.450 | - | - | - | - |
| Acreedores de cheques caducados | 36.044 | - | 36.044 | - | - | - | - |
| Total | 107.527.095 | - | 107.527.095 | - | - | - | - |

| Detalle | Corriente al 31/12/2024 | | | No Corriente al 31/12/2024 | | | |
|-------------------------------------|-------------------------|------------------------------|--------------------|----------------------------|-------------------------|---------------|----------|
| | Vencimiento M\$ | | | Vencimiento M\$ | | | |
| | Hasta 90 días | más de 90 días y hasta 1 año | Total | más de 1 y hasta 3 años | más de 3 y hasta 5 años | más de 5 años | Total |
| Proveedores | 38.256.397 | - | 38.256.397 | - | - | - | - |
| Intereses devengados | - | - | - | - | - | - | - |
| Documentos por pagar | - | - | - | - | - | - | - |
| Cotizaciones enteradas erróneamente | 506.947 | - | 506.947 | - | - | - | - |
| Cotizaciones enteradas en exceso | 3.665.228 | - | 3.665.228 | - | - | - | - |
| Otras cuentas por pagar | | | | | | | |
| Facturas por recibir | 14.067.173 | - | 14.067.173 | - | - | - | - |
| Cuentas por pagar al personal | 5.552 | - | 5.552 | - | - | - | - |
| Acreedores devengados | 48.915.572 | - | 48.915.572 | - | - | - | - |
| Acreedores de cheques caducados | 36.044 | - | 36.044 | - | - | - | - |
| Total | 105.452.913 | - | 105.452.913 | - | - | - | - |

NOTAS A LOS ESTADOS FINANCIEROS CONSOLIDADOS
Al 30 de septiembre de 2025 y 31 de diciembre de 2024
En miles de pesos – M\$

NOTA 31. CUENTAS POR PAGAR A ENTIDADES RELACIONADAS

El detalle de las cuentas por pagar a entidades relacionadas es el siguiente:

| Entidad | Rut | Naturaleza de la relación | Origen de la transacción | Moneda de transacción | Plazo | Pasivo Corriente | | Pasivo No Corriente | |
|--|--------------|---------------------------|-----------------------------------|-----------------------|---------|-------------------|-------------------|---------------------|-------------------|
| | | | | | | 30/09/2025 M\$ | 31/12/2024 M\$ | 30/09/2025 M\$ | 31/12/2024 M\$ |
| LABORATORIOS CLÍNICOS BIONET S.A. | 96.951.870-8 | Control conjunto | Provisión Exámenes de laboratorio | CLP | 30 días | 753.629 | 753.547 | - | - |
| LABORATORIOS CLÍNICOS BIONET S.A. | 96.951.870-8 | Control conjunto | Exámenes de laboratorio | CLP | 30 días | 14.058 | 6.825 | - | - |
| FONDO DE SALUD NACIONAL DE LOS TRABAJADORES DE LA ASOCIACIÓN CHILENA DE SEGURIDAD | 65.008.614-7 | Asociada | Aportes por enterar | CLP | 30 días | 148.727 | 139.726 | - | - |
| FONDO ASISTENCIAL DE JEFATURA DE LA ASOCIACIÓN CHILENA DE SEGURIDAD | 71.651.800-0 | Asociada | Aportes por enterar | CLP | 30 días | 10.103 | 8.534 | - | - |
| FONDO NACIONAL DE INDEMNIZACIÓN POR AÑOS DE SERVICIO DE LOS TRABAJADORES DE LA ASOCIACIÓN CHILENA DE SEGURIDAD | 65.150.770-7 | Asociada | Aportes por enterar | CLP | 30 días | 43.174 | 46.762 | - | - |
| CLUB DE DEPORTES Y RECREACIÓN DE LA ASOCIACIÓN CHILENA DE SEGURIDAD | 71.027.300-6 | Asociada | Aportes por enterar | CLP | 30 días | 10.546 | 12.965 | - | - |
| Total | | | | | | 980.237 | 968.359 | - | - |

NOTA 32. RESERVAS POR CONTRATOS DE SEGUROS

a) RESERVAS POR SINIESTROS

i. Variación de las reservas vinculadas a los contratos de seguros

A continuación, se presenta el detalle de la variación de las reservas vinculadas a los contratos de seguros:

| Reservas | 30/09/2025 | | | | | | | | | | |
|---|--------------------|-------------------|---------------------|-----------------------|---|-------------------------|-----------------------------------|---|---|----------|--------------------|
| | Reserva de inicio | Altas | Bajas | Reajuste D.L. N° 2448 | Disminución Reserva por pago de pensión | Reevalúo de Permanencia | Variación por cambio de tasa y TM | Reconocimiento de Pensiones de Viudez < 45 años | Reconocimiento de pensiones de orfandad > 18 años y < 24 años | Otros | Reserva de Cierre |
| (1) Capitales representativos de pensiones vigentes (*) | | | | | | | | | | | |
| Invalidez parcial (40% ≤ % Incapacidad < 70%) | 105.295.051 | 13.000.009 | (2.035.002) | 3.027.114 | (5.718.873) | - | - | - | - | - | 113.568.299 |
| Invalidez total (% Incapacidad ≥ 70%) | 54.247.777 | 7.162.955 | (2.895.080) | 1.521.864 | (2.500.375) | - | - | - | - | - | 57.537.141 |
| Gran invalidez | 20.859.271 | 629.688 | (562.777) | 523.063 | (928.532) | - | - | - | - | - | 20.520.713 |
| Viudez y madres de hijos de filiación no matrimonial | 196.440.934 | 4.705.971 | (2.981.854) | 5.178.338 | (3.587.190) | - | - | - | - | - | 199.756.199 |
| Orfandad, ascendentes y descendientes | 15.898.699 | 1.414.353 | (961.862) | 404.042 | (964.517) | - | - | - | - | - | 15.790.715 |
| (2) Capitales representativos de pensiones en trámite: | | | | | | | | | | | |
| Invalidez parcial (40% ≤ % Incapacidad < 70%) | 4.586.771 | 4.143.105 | (3.653.531) | 120.124 | (1.638) | - | - | - | - | - | 5.194.831 |
| Invalidez total (% Incapacidad ≥ 70%) | 1.528.843 | 3.102.361 | (3.184.378) | 82.972 | - | - | - | - | - | - | 1.529.798 |
| Gran invalidez | (104.322) | - | - | - | - | - | - | - | - | - | (104.322) |
| Viudez y madres de hijos de filiación no matrimonial | 1.785.998 | 1.164.222 | (401.811) | 41.616 | - | - | - | - | - | - | 2.590.025 |
| Orfandad, ascendentes y descendientes | 51.304 | 240.593 | (112.451) | 8.211 | - | - | - | - | - | - | 187.657 |
| (3) TOTAL CAPITALES REPRESENTATIVOS DE PENSIONES (1+2) | 400.590.326 | 35.563.257 | (16.788.746) | 10.907.344 | (13.701.125) | - | - | - | - | - | 416.571.056 |
| (4) Reserva por prestaciones médicas por otorgar | 58.679.414 | 1.307.605 | (667.693) | - | - | - | - | - | - | - | 59.319.326 |
| (5) Reserva por subsidios por pagar | 3.608.885 | 276.075 | - | - | - | - | - | - | - | - | 3.884.960 |
| (6) Reserva por indemnizaciones por pagar (15% ≤ % Incapacidad < 40%) | 1.505.825 | - | (126.962) | - | - | - | - | - | - | - | 1.378.863 |
| (7) Reserva por siniestros ocurridos y no reportados y por siniestros reportados pero no lo suficientemente reportados (IBNR) | 149 | 100 | (150) | - | - | - | - | - | - | - | 99 |
| (8) TOTAL OTRAS RESERVAS (4 + 5 + 6 + 7) | 63.794.273 | 1.583.780 | (794.805) | - | - | - | - | - | - | - | 64.583.248 |
| (9) SUBTOTAL DE RESERVAS NORMATIVAS (3+8) | 464.384.599 | 37.147.037 | (17.583.551) | 10.907.344 | (13.701.125) | - | - | - | - | - | 481.154.304 |
| (10) RESERVAS DE GESTIÓN | 507.182.915 | 37.719.510 | (17.583.551) | 10.907.344 | (13.701.125) | - | - | - | - | - | 524.525.093 |
| (11) RESERVA ADICIONAL POR INSUFICIENCIA DE PASIVOS (MAX (10 - 9);0) | 42.798.316 | 572.473 | - | - | - | - | - | - | - | - | 43.370.789 |
| (12) TOTAL - RESERVAS TÉCNICAS (9 + 11) | 507.182.915 | 37.719.510 | (17.583.551) | 10.907.344 | (13.701.125) | - | - | - | - | - | 524.525.093 |

NOTAS A LOS ESTADOS FINANCIEROS CONSOLIDADOS
Al 30 de septiembre de 2025 y 31 de diciembre de 2024
En miles de pesos – M\$

En miles de pesos

| Reservas | 31/12/2024 | | | | | | | | | | |
|--|--------------------|-------------------|---------------------|-----------------------|---|-------------------------|-----------------------------------|---|---|-------|--------------------|
| | Reserva de inicio | Altas | Bajas | Reajuste D.L. N° 2448 | Disminución Reserva por pago de pensión | Reevalúo de Permanencia | Variación por cambio de tasa y TM | Reconocimiento de Pensiones de Viudez < 45 años | Reconocimiento de pensiones de orfandad > 18 años y < 24 años | Otros | Reserva de Cierre |
| (1) Capitales representativos de pensiones vigentes (*) | | | | | | | | | | | |
| Invalidez parcial (40% ≤ % Incapacidad < 70%) | 97.346.066 | 12.811.922 | (1.552.925) | 4.265.850 | (7.575.862) | - | - | - | - | - | 105.295.051 |
| Invalidez total (% Incapacidad ≥ 70%) | 51.070.462 | 8.531.124 | (4.045.897) | 2.110.449 | (3.418.361) | - | - | - | - | - | 54.247.777 |
| Gran invalidez | 18.864.707 | 2.654.099 | (259.918) | 867.082 | (1.266.699) | - | - | - | - | - | 20.859.271 |
| Viudez y madres de hijos de filiación no matrimonial | 188.633.722 | 7.324.700 | (2.673.087) | 7.803.190 | (4.647.591) | - | - | - | - | - | 196.440.934 |
| Orfandad, ascendentes y descendientes | 15.289.850 | 2.055.688 | (595.150) | 609.925 | (1.461.614) | - | - | - | - | - | 15.898.699 |
| (2) Capitales representativos de pensiones en trámite: | | | | | | | | | | | |
| Invalidez parcial (40% ≤ % Incapacidad < 70%) | 3.333.540 | 3.707.736 | (2.457.628) | 225.723 | (222.600) | - | - | - | - | - | 4.586.771 |
| Invalidez total (% Incapacidad ≥ 70%) | 929.659 | 3.066.229 | (2.442.939) | 242.880 | (266.986) | - | - | - | - | - | 1.528.843 |
| Gran invalidez | (104.322) | - | - | - | - | - | - | - | - | - | (104.322) |
| Viudez y madres de hijos de filiación no matrimonial | 1.527.525 | 401.811 | (145.923) | 21.196 | (18.611) | - | - | - | - | - | 1.785.998 |
| Orfandad, ascendentes y descendientes | 139.164 | 112.451 | (198.100) | 10.442 | (12.653) | - | - | - | - | - | 51.304 |
| (3) TOTAL CAPITALES REPRESENTATIVOS DE PENSIONES (1+2) | 377.030.373 | 40.665.760 | (14.371.567) | 16.156.737 | (18.890.977) | | | | | | 400.590.326 |
| (4) Reserva por prestaciones médicas por otorgar | 56.336.909 | 3.873.916 | (1.531.411) | - | - | - | - | - | - | - | 58.679.414 |
| (5) Reserva por subsidios por pagar | 3.407.027 | 201.858 | - | - | - | - | - | - | - | - | 3.608.885 |
| (6) Reserva por indemnizaciones por pagar (15% ≤ % Incapacidad < 40%) | 695.857 | 809.968 | - | - | - | - | - | - | - | - | 1.505.825 |
| (7) Reserva por siniestros ocurridos y no reportados y por siniestros reportados, pero no lo suficientemente reportados (IBNR) | 4.272 | - | (4.123) | - | - | - | - | - | - | - | 149 |
| (8) TOTAL OTRAS RESERVAS (4 + 5 + 6 + 7) | 60.444.065 | 4.885.742 | (1.535.534) | | | | | | | | 63.794.273 |
| (9) SUBTOTAL DE RESERVAS NORMATIVAS (3+8) | 437.474.438 | 45.551.502 | (15.907.101) | 16.156.737 | (18.890.977) | | | | | | 464.384.599 |
| (10) RESERVAS DE GESTIÓN | 478.935.862 | 46.888.394 | (15.907.101) | 16.156.737 | (18.890.977) | | | | | | 507.182.915 |
| (11) RESERVA ADICIONAL POR INSUFICIENCIA DE PASIVOS (MAX (10 – 9);0) | 41.461.424 | 1.336.892 | | | | | | | | | 42.798.316 |
| (12) TOTAL - RESERVAS TÉCNICAS (9 + 11) | 478.935.862 | 46.888.394 | (15.907.101) | 16.156.737 | (18.890.977) | | | | | | 507.182.915 |

(*) Incluyen las concurrencias por pagar.

| Reserva por prestaciones médicas por otorgar (**) | 30/09/2025 | Resultado 01/01/2025 | 31-12-2024 | Resultado 01/01/2024 |
|---|---------------|----------------------|---------------|----------------------|
| | MM\$ | 30/09/2025 | MM\$ | 31/12/2024 |
| | | MM\$ | | MM\$ |
| Reserva por prestaciones médicas por otorgar (*) | 59.319 | 640 | 58.679 | 1.559 |
| Total | 59.319 | 640 | 58.679 | 1.559 |

(**) Con fecha 22 de octubre de 2020 SUSESO emitió la Circular N°3544, en la cual establece el procedimiento para la determinación de la Reserva por prestaciones médicas por otorgar, SUSESO aprobó el modelo desarrollado por la Asociación. El valor calculado para esta reserva es de MM\$58.679 al 31 de diciembre de 2024. Al cierre de 2024 se implementa la última parte de la Circular N°3544, constituyendo una reserva por programas de vigilancia de la salud con cargo a resultado acumulado por MM\$3.902

De acuerdo con el modelo establecido según instrucciones de la Circular N°3544, al 31 de diciembre de 2022 la Asociación reconoció un aumento de la reserva de prestaciones médicas por MM\$12.000 con cargo a resultado.

| Reservas | 30/09/2025 | 31/12/2024 | Resultado 2025 | Resultado 2024 |
|--|---------------|---------------|----------------|----------------|
| | MM\$ | MM\$ | MM\$ | MM\$ |
| Reserva adicional por insuficiencia de pasivos pensión | 20.294 | 23.967 | (3.673) | (1.786) |
| Reserva adicional por insuficiencia de pasivos indemnización | 12.529 | 9.906 | 2.623 | 2.783 |
| Reserva adicional por insuficiencia de pasivos viuda | 3.096 | 1.472 | 1.624 | 339 |
| Reserva adicional por insuficiencia de pasivos atención Médica | 7.452 | 7.453 | (1) | 1 |
| RESERVA ADICIONAL POR INSUFICIENCIA DE PASIVOS | 43.371 | 42.798 | 573 | 1.337 |

NOTAS A LOS ESTADOS FINANCIEROS CONSOLIDADOS
Al 30 de septiembre de 2025 y 31 de diciembre de 2024
En miles de pesos – M\$

ii. Conciliación de los saldos contabilizados de apertura y cierre de los capitales representativos de pensiones:

En miles de pesos

| Concepto | 30/09/2025 | | | | | | 31/12/2024 | | | | | |
|--|--------------------|-------------------|-------------------|--------------------------|-----------------------------|--------------------|--------------------|-------------------|-------------------|--------------------------|-----------------------------|--------------------|
| | Invalidez Parcial | Invalidez Total | Gran Invalidez | Viudez y madres de HFNFM | Orfandad ascend. y descend. | Total | Invalidez Parcial | Invalidez Total | Gran Invalidez | Viudez y madres de HFNFM | Orfandad ascend. y descend. | Total |
| (1) Total Capitales Representativos Iniciales | 109.881.822 | 55.776.620 | 20.754.949 | 198.226.932 | 15.950.003 | 400.590.326 | 100.679.606 | 52.000.121 | 18.760.385 | 190.161.247 | 15.429.014 | 377.030.373 |
| (2) Total Capitales Representativos Constituidos durante el periodo | 17.143.114 | 10.265.316 | 629.688 | 5.870.193 | 1.654.946 | 35.563.257 | 16.519.658 | 11.597.353 | 2.654.099 | 7.726.511 | 2.168.139 | 40.665.760 |
| (3) Variación por cambio de factor al aumentar edad del beneficiario | (5.720.511) | (2.500.375) | (928.532) | (3.587.190) | (964.517) | (13.701.125) | (7.798.462) | (3.685.347) | (1.266.699) | (4.666.202) | (1.474.267) | (18.890.977) |
| (4) Variación por reconfiguración del grupo familiar | - | - | - | - | - | - | - | - | - | - | - | - |
| (5) Variación por reajuste de pensiones según D.L. N°2.448, de 1979. | 3.147.238 | 1.604.836 | 523.063 | 5.219.954 | 412.253 | 10.907.344 | 4.491.573 | 2.353.329 | 867.082 | 7.824.386 | 620.367 | 16.156.737 |
| (6) Variación por cambio de factor al modificarse la tasa de descuento | - | - | - | - | - | - | - | - | - | - | - | - |
| (7) Variación por cambio de factor al modificarse hipótesis de mortalidad | - | - | - | - | - | - | - | - | - | - | - | - |
| (8) Otras variaciones | - | - | - | - | - | - | - | - | - | - | - | - |
| Inactivaciones, bajas a cero y cambios en porcentaje de incapacidad | (5.688.533) | (6.079.458) | (562.777) | (3.383.665) | (1.074.313) | (16.788.746) | (4.010.553) | (6.488.836) | (259.918) | (2.819.010) | (793.250) | (14.371.567) |
| (9) Subtotal - Movimientos (2 + 3 + 4 + 5 + 6 + 7 + 8) | 8.881.308 | 3.290.319 | (338.558) | 4.119.292 | 28.369 | 15.980.730 | 9.202.216 | 3.776.499 | 1.994.564 | 8.065.685 | 520.989 | 23.559.953 |
| (10) Variación por reajuste de pensiones según D.L. N°2.448, de 1979. | - | - | - | - | - | - | - | - | - | - | - | - |
| (11) Variación por cambio de factor al modificarse la tasa de descuento | - | - | - | - | - | - | - | - | - | - | - | - |
| (12) Variación por cambio de factor al modificarse hipótesis de mortalidad | - | - | - | - | - | - | - | - | - | - | - | - |
| (13) Otras variaciones | - | - | - | - | - | - | - | - | - | - | - | - |
| Provisión por cambio esperado al DS 285 (*) | - | - | - | - | - | - | - | - | - | - | - | - |
| Ajustes | - | - | - | - | - | - | - | - | - | - | - | - |
| (14) Subtotal Movimientos con efecto en patrimonio (10+11+12+13) | - | - | - | - | - | - | - | - | - | - | - | - |
| (10) Reserva de Cierre (1 + 9 + 14) | 118.763.130 | 59.066.939 | 20.416.391 | 202.346.224 | 15.978.372 | 416.571.056 | 109.881.822 | 55.776.620 | 20.754.949 | 198.226.932 | 15.950.003 | 400.590.326 |

b) EVOLUCIÓN DE LA PÉRDIDA INCURRIDA POR LAS PRESTACIONES OTORGADAS

i. Evolución de la pérdida incurrida por concepto de prestaciones médicas.

En miles de pesos

| Año de Ocurrencia | Concepto | Desfase entre período de ocurrencia del siniestro y la valuación | | | | | | | |
|-------------------|----------------------------------|--|---------------------------|---------------|----------------|----------------|----------------|----------------|-----------------------|
| | | Año de Ocurrencia | | 1 año después | 2 años después | 3 años después | 4 años después | 5 años después | Más de 5 años después |
| | | Reserva de Inicio | Reserva de cierre y Pagos | | | | | | |
| Años Anteriores | Reserva por prestaciones médicas | 31.640.471 | 6.907.974 | 344.624 | 1.104.591 | 995.611 | 921.209 | 835.614 | 6.907.974 |
| | Pagos | - | 24.732.496 | 31.295.846 | 30.535.879 | 30.644.858 | 30.719.261 | 30.804.857 | 24.732.496 |
| 2020 | Reserva por prestaciones médicas | 8.865.771 | 109.412 | 86.794 | 196.456 | 175.489 | 160.826 | 109.412 | |
| | Pagos | - | 8.756.359 | 8.778.977 | 8.669.315 | 8.690.282 | 8.704.945 | 8.756.359 | |
| 2021 | Reserva por prestaciones médicas | 51.575.086 | 2.345.669 | 725.022 | 3.689.749 | 3.352.188 | 2.345.669 | | |
| | Pagos | - | 49.229.417 | 50.850.064 | 47.885.337 | 48.222.898 | 49.229.417 | | |
| 2022 | Reserva por prestaciones médicas | 52.582.305 | 2.522.720 | 734.080 | 3.702.783 | 2.522.720 | | | |
| | Pagos | - | 50.059.585 | 51.848.224 | 48.879.521 | 50.059.585 | | | |
| 2023 | Reserva por prestaciones médicas | 51.359.844 | 3.091.020 | 760.628 | 3.091.021 | | | | |
| | Pagos | - | 48.268.823 | 50.599.215 | 48.268.823 | | | | |
| 2024 | Reserva por prestaciones médicas | 50.360.340 | 559.128 | 559.128 | | | | | |
| | Pagos | - | 49.801.212 | 49.801.212 | | | | | |
| 2025 | Reserva por prestaciones médicas | 43.783.402 | 43.783.402 | | | | | | |
| | Pagos | - | - | | | | | | |

NOTAS A LOS ESTADOS FINANCIEROS CONSOLIDADOS
Al 30 de septiembre de 2025 y 31 de diciembre de 2024
En miles de pesos – M\$

ii. Evolución de la pérdida incurrida por concepto de subsidios.

En miles de pesos

| Año de Ocurrencia | Concepto | Desfase entre período de ocurrencia del siniestro y la valuación | | | | | | | |
|-------------------|-----------------------|--|---------------------------|---------------|----------------|----------------|----------------|----------------|-----------------------|
| | | Año de Ocurrencia | | 1 año después | 2 años después | 3 años después | 4 años después | 5 años después | Más de 5 años después |
| | | Reserva de Inicio | Reserva de cierre y Pagos | | | | | | |
| Años Anteriores | Reserva por subsidios | 5.736.223 | 7.675.963 | 429.050 | 25.410 | 2.411 | 10.952 | 39.800 | 30.239 |
| | Pagos | - | (96.564.387) | (29.236.595) | (4.143.146) | (637.302) | (35.041) | 262.185 | 810.375 |
| 2020 | Reserva por subsidios | 3.754.201 | 1.948.018 | 19.455 | 46 | 3.252 | - | 4.169 | |
| | Pagos | - | (35.030.709) | (5.563.387) | (612.589) | (13.242) | (214.155) | 72.650 | |
| 2021 | Reserva por subsidios | 1.948.018 | 2.628.122 | 38.777 | 3.994 | 2.300 | 590 | | |
| | Pagos | - | (36.711.456) | (5.497.886) | 1.099.056 | 102.133 | 147.561 | | |
| 2022 | Reserva por subsidios | 2.698.584 | 2.104.247 | 30.550 | 14.478 | 50.754 | | | |
| | Pagos | - | (32.663.989) | 8.167.311 | 576.004 | 384.273 | | | |
| 2023 | Reserva por subsidios | 3.038.673 | 3.309.400 | 25.885 | 1.217 | | | | |
| | Pagos | - | 60.305.295 | 11.965.005 | 1.322.412 | | | | |
| 2024 | Reserva por subsidios | 3.407.027 | 3.523.230 | 104.879 | | | | | |
| | Pagos | - | 63.656.319 | 11.873.671 | | | | | |
| 2025 | Reserva por subsidios | 3.608.885 | 3.693.112 | | | | | | |
| | Pagos | - | 47.860.436 | | | | | | |

NOTAS A LOS ESTADOS FINANCIEROS CONSOLIDADOS
Al 30 de septiembre de 2025 y 31 de diciembre de 2024
En miles de pesos – M\$

iii. Evolución de la pérdida incurrida por concepto de indemnizaciones.

En miles de pesos

| Año de Ocurrencia | Concepto | Desfase entre período de ocurrencia del siniestro y la valuación | | | | | | | |
|-------------------|-----------------------------|--|---------------------------|---------------|----------------|----------------|----------------|----------------|-----------------------|
| | | Año de Ocurrencia | | 1 año después | 2 años después | 3 años después | 4 años después | 5 años después | Más de 5 años después |
| | | Reserva de Inicio | Reserva de cierre y Pagos | | | | | | |
| Años Anteriores | Reserva por indemnizaciones | 1.035.533 | 835.768 | 1.300.029 | 458.869 | 71.763 | 33.500 | 41.516 | 54.416 |
| | Pagos | - | (1.345.753) | (6.170.360) | (4.780.619) | (827.824) | 226.461 | 450.788 | 503.278 |
| 2020 | Reserva por indemnizaciones | 1.387.394 | 176.337 | 246.528 | 41.728 | 12.254 | 6.325 | 17.549 | |
| | Pagos | - | (560.179) | (2.269.059) | 871.325 | 479.679 | 220.382 | 98.881 | |
| 2021 | Reserva por indemnizaciones | 769.938 | 360.861 | 286.827 | 36.155 | 59.633 | 17.073 | | |
| | Pagos | - | (900.853) | 3.576.951 | 1.666.430 | 573.018 | 270.943 | | |
| 2022 | Reserva por indemnizaciones | 580.895 | 390.006 | 277.145 | 164.070 | 99.630 | | | |
| | Pagos | - | 983.827 | 4.575.746 | 2.053.158 | 662.708 | | | |
| 2023 | Reserva por indemnizaciones | 390.006 | 338.865 | 644.166 | 186.084 | | | | |
| | Pagos | - | 1.127.749 | 4.557.245 | 2.461.353 | | | | |
| 2024 | Reserva por indemnizaciones | 695.857 | 550.473 | 747.556 | | | | | |
| | Pagos | - | 740.764 | 3.964.998 | | | | | |
| 2025 | Reserva por indemnizaciones | 1.505.825 | 256.555 | | | | | | |
| | Pagos | - | 238.775 | | | | | | |

NOTAS A LOS ESTADOS FINANCIEROS CONSOLIDADOS
Al 30 de septiembre de 2025 y 31 de diciembre de 2024
En miles de pesos – M\$

iv. Evolución de la pérdida incurrida por concepto de capitales representativos de pensiones de invalidez parcial.

En miles de pesos

| Año de Ocurrencia | Concepto | Desfase entre período de ocurrencia del siniestro y la valuación | | | | | | |
|-------------------|----------------------|--|---------------|----------------|----------------|----------------|----------------|-----------------------|
| | | Año de Ocurrencia | 1 año después | 2 años después | 3 años después | 4 años después | 5 años después | Más de 5 años después |
| Años Anteriores | Reserva de Pensiones | 4.009.620 | 14.284.219 | 11.800.965 | 14.713.242 | 14.143.983 | 17.887.450 | 77.988.044 |
| | Pagos | (530.200) | (1.265.193) | (1.551.239) | (1.810.876) | (1.496.481) | (1.923.449) | (7.339.644) |
| 2020 | Reserva de Pensiones | 1.261.004 | 5.541.579 | 4.730.247 | 6.784.310 | 6.160.086 | 7.672.444 | |
| | Pagos | (58.479) | (263.777) | (538.044) | (571.387) | (448.773) | (486.283) | |
| 2021 | Reserva de Pensiones | 1.360.296 | 6.130.558 | 5.980.381 | 7.404.402 | 6.657.981 | | |
| | Pagos | (122.548) | (200.789) | (576.316) | (728.911) | (535.604) | | |
| 2022 | Reserva de Pensiones | 1.504.872 | 7.750.773 | 6.526.994 | 8.002.871 | | | |
| | Pagos | (39.073) | (316.449) | (685.091) | (741.688) | | | |
| 2023 | Reserva de Pensiones | 1.902.588 | 8.459.201 | 7.054.545 | | | | |
| | Pagos | (30.757) | (267.254) | (549.502) | | | | |
| 2024 | Reserva de Pensiones | 2.076.486 | 9.142.925 | | | | | |
| | Pagos | (14.652) | (164.165) | | | | | |
| 2025 | Reserva de Pensiones | 2.244.320 | | | | | | |
| | Pagos | (8.843) | | | | | | |

NOTAS A LOS ESTADOS FINANCIEROS CONSOLIDADOS
Al 30 de septiembre de 2025 y 31 de diciembre de 2024
En miles de pesos – M\$

v. Evolución de la pérdida incurrida por concepto de capitales representativos de pensiones por gran invalidez.

En miles de pesos

| Año de Ocurrencia | Concepto | Desfase entre período de ocurrencia del siniestro y la valuación | | | | | | |
|-------------------|----------------------|--|---------------|----------------|----------------|----------------|----------------|-----------------------|
| | | Año de Ocurrencia | 1 año después | 2 años después | 3 años después | 4 años después | 5 años después | Más de 5 años después |
| Años Anteriores | Reserva de Pensiones | 12.699.800 | 12.092.947 | 11.102.468 | 10.882.526 | 8.872.898 | 9.893.194 | 30.186.324 |
| | Pagos | (935.405) | (1.146.711) | (1.307.141) | (1.388.700) | (1.531.366) | (1.413.444) | (4.016.225) |
| 2020 | Reserva de Pensiones | 4.732.058 | 3.917.415 | 3.882.731 | 4.213.791 | 3.464.764 | 3.839.514 | |
| | Pagos | (94.049) | (239.075) | (453.379) | (438.178) | (459.235) | (301.133) | |
| 2021 | Reserva de Pensiones | 4.803.219 | 4.149.748 | 4.320.891 | 4.519.816 | 3.669.153 | | |
| | Pagos | (197.087) | (181.986) | (485.629) | (558.978) | (548.090) | | |
| 2022 | Reserva de Pensiones | 5.088.086 | 4.618.040 | 4.634.695 | 4.786.445 | | | |
| | Pagos | (62.839) | (286.814) | (577.287) | (568.776) | | | |
| 2023 | Reserva de Pensiones | 5.662.268 | 4.953.424 | 4.908.100 | | | | |
| | Pagos | (49.465) | (242.226) | (463.034) | | | | |
| 2024 | Reserva de Pensiones | 6.073.490 | 5.245.632 | | | | | |
| | Pagos | (23.564) | (148.791) | | | | | |
| 2025 | Reserva de Pensiones | 6.431.771 | | | | | | |
| | Pagos | (14.221) | | | | | | |

NOTAS A LOS ESTADOS FINANCIEROS CONSOLIDADOS
Al 30 de septiembre de 2025 y 31 de diciembre de 2024
En miles de pesos – M\$

vi. Evolución de la pérdida incurrida por concepto de capitales representativos de pensiones de viudez.

En miles de pesos

| Año de Ocurrencia | Concepto | Desfase entre período de ocurrencia del siniestro y la valuación | | | | | | |
|-------------------|----------------------|--|---------------|----------------|----------------|----------------|----------------|-----------------------|
| | | Año de Ocurrencia | 1 año después | 2 años después | 3 años después | 4 años después | 5 años después | Más de 5 años después |
| Años Anteriores | Reserva de Pensiones | 2.359.872 | 1.520.213 | 2.435.045 | 1.058.686 | 5.338.121 | 3.309.397 | 13.266.192 |
| | Pagos | (115.328) | (202.812) | (236.229) | (199.362) | (290.758) | (224.389) | (1.223.592) |
| 2020 | Reserva de Pensiones | 1.190.936 | 583.176 | 920.269 | 445.985 | 2.244.925 | 716.656 | |
| | Pagos | (14.215) | (42.284) | (81.936) | (62.905) | (87.194) | (41.601) | |
| 2021 | Reserva de Pensiones | 1.270.719 | 616.129 | 1.098.516 | 493.401 | 2.208.305 | | |
| | Pagos | (29.788) | (32.187) | (87.764) | (80.247) | (104.065) | | |
| 2022 | Reserva de Pensiones | 1.342.523 | 735.467 | 1.215.308 | 485.352 | | | |
| | Pagos | (9.498) | (50.727) | (104.329) | (81.654) | | | |
| 2023 | Reserva de Pensiones | 1.602.556 | 813.660 | 1.195.483 | | | | |
| | Pagos | (7.476) | (42.841) | (83.681) | | | | |
| 2024 | Reserva de Pensiones | 1.772.936 | 800.388 | | | | | |
| | Pagos | (3.562) | (26.316) | | | | | |
| 2025 | Reserva de Pensiones | 1.744.015 | | | | | | |
| | Pagos | (2.149) | | | | | | |

NOTAS A LOS ESTADOS FINANCIEROS CONSOLIDADOS
Al 30 de septiembre de 2025 y 31 de diciembre de 2024
En miles de pesos – M\$

vii. Evolución de la pérdida incurrida por concepto de capitales representativos de pensiones de orfandad.

En miles de pesos

| Año de Ocurrencia | Concepto | Desfase entre período de ocurrencia del siniestro y la valuación | | | | | | |
|-------------------|----------------------|--|---------------|----------------|----------------|----------------|----------------|-----------------------|
| | | Año de Ocurrencia | 1 año después | 2 años después | 3 años después | 4 años después | 5 años después | Más de 5 años después |
| Años Anteriores | Reserva de Pensiones | 21.944.666 | 13.263.401 | 11.070.961 | 9.690.038 | 16.105.088 | 15.958.772 | 171.167.741 |
| | Pagos | (430.309) | (855.404) | (777.617) | (881.545) | (800.001) | (726.913) | (7.677.811) |
| 2020 | Reserva de Pensiones | 1.725.327 | 5.023.866 | 4.275.615 | 4.130.621 | 6.369.997 | 5.543.168 | |
| | Pagos | (108.340) | (187.121) | (157.614) | (335.407) | (355.770) | (265.307) | |
| 2021 | Reserva de Pensiones | 1.912.567 | 5.410.020 | 5.041.884 | 4.305.821 | 6.502.370 | | |
| | Pagos | (176.832) | (228.678) | (329.701) | (370.161) | (271.726) | | |
| 2022 | Reserva de Pensiones | 2.059.575 | 6.379.595 | 5.255.735 | 4.395.299 | | | |
| | Pagos | (215.644) | (258.979) | (234.567) | (186.713) | | | |
| 2023 | Reserva de Pensiones | 2.428.688 | 6.650.185 | 5.364.953 | | | | |
| | Pagos | (120.845) | (313.345) | (208.839) | | | | |
| 2024 | Reserva de Pensiones | 2.531.701 | 6.788.382 | | | | | |
| | Pagos | (124.112) | (206.961) | | | | | |
| 2025 | Reserva de Pensiones | 2.584.311 | | | | | | |
| | Pagos | (56.388) | | | | | | |

NOTAS A LOS ESTADOS FINANCIEROS CONSOLIDADOS
Al 30 de septiembre de 2025 y 31 de diciembre de 2024
En miles de pesos – M\$

viii. Evolución de la pérdida total incurrida en concepto prestaciones médicas, subsidios e indemnizaciones.

En miles de pesos

| Año de Ocurrencia | Concepto | Desfase entre período de ocurrencia del siniestro y la valuación | | | | | | |
|-------------------|----------------------|--|---------------|----------------|----------------|----------------|----------------|-----------------------|
| | | Año de Ocurrencia | 1 año después | 2 años después | 3 años después | 4 años después | 5 años después | Más de 5 años después |
| Años Anteriores | Reserva de Pensiones | 2.485.042 | 3.118.551 | 4.078.971 | 4.144.605 | 4.230.210 | 3.412.476 | 6.215.264 |
| | Pagos | (249.613) | (468.571) | (468.211) | (405.121) | (404.204) | (319.374) | (1.163.275) |
| 2020 | Reserva de Pensiones | 920.618 | 1.268.296 | 1.497.315 | 1.862.245 | 1.731.064 | 989.814 | |
| | Pagos | (60.104) | (102.501) | (94.901) | (154.139) | (179.755) | (109.928) | |
| 2021 | Reserva de Pensiones | 976.237 | 1.341.770 | 1.908.399 | 1.925.127 | 1.734.143 | | |
| | Pagos | (98.101) | (125.265) | (198.516) | (170.111) | (137.291) | | |
| 2022 | Reserva de Pensiones | 1.032.791 | 1.710.149 | 1.972.839 | 1.928.552 | | | |
| | Pagos | (119.633) | (141.863) | (141.235) | (85.806) | | | |
| 2023 | Reserva de Pensiones | 1.316.341 | 1.767.896 | 1.976.348 | | | | |
| | Pagos | (67.041) | (171.643) | (125.744) | | | | |
| 2024 | Reserva de Pensiones | 1.360.790 | 1.771.041 | | | | | |
| | Pagos | (68.854) | (113.369) | | | | | |
| 2025 | Reserva de Pensiones | 1.363.210 | | | | | | |
| | Pagos | (31.282) | | | | | | |

NOTAS A LOS ESTADOS FINANCIEROS CONSOLIDADOS
Al 30 de septiembre de 2025 y 31 de diciembre de 2024
En miles de pesos – M\$

ix. Evolución de la pérdida total incurrida en concepto prestaciones médicas, subsidios e indemnizaciones.

En miles de pesos

| Año de Ocurrencia | Concepto | Desfase entre período de ocurrencia del siniestro y la valuación | | | | | | | | IBNR a la Fecha de Reporte |
|-------------------|-----------------------|--|---------------------------|---------------|----------------|----------------|----------------|----------------|--|----------------------------|
| | | Año de Ocurrencia | | 1 año después | 2 años después | 3 años después | 4 años después | 5 años después | Más de 5 años después (Siniestros Últimos) | |
| | | Reserva de Inicio | Reserva de cierre y Pagos | | | | | | | |
| Años Anteriores | Reserva de Siniestros | 38.412.227 | 15.419.705 | 2.073.703 | 1.588.870 | 1.069.785 | 965.661 | 916.930 | 6.992.629 | |
| | Pagos | - | (73.177.644) | (4.111.109) | 21.612.114 | 29.179.732 | 30.910.681 | 31.517.830 | 26.046.149 | |
| 2020 | Reserva de Siniestros | 14.007.366 | 2.233.767 | 352.777 | 238.230 | 190.995 | 167.151 | 131.130 | | |
| | Pagos | - | (26.834.529) | 946.531 | 8.928.051 | 9.156.719 | 8.711.172 | 8.927.890 | | |
| 2021 | Reserva de Siniestros | 54.293.042 | 5.334.652 | 1.050.626 | 3.729.898 | 3.414.121 | 2.363.332 | | | |
| | Pagos | - | 11.617.108 | 48.929.129 | 50.650.823 | 48.898.049 | 49.647.921 | | | |
| 2022 | Reserva de Siniestros | 55.861.784 | 5.016.973 | 1.041.775 | 3.881.331 | 2.673.104 | | | | |
| | Pagos | - | 18.379.423 | 64.591.281 | 51.508.683 | 51.106.566 | | | | |
| 2023 | Reserva de Siniestros | 54.788.523 | 6.739.285 | 1.430.679 | 3.278.322 | | | | | |
| | Pagos | - | 109.701.867 | 67.121.465 | 52.052.588 | | | | | |
| 2024 | Reserva de Siniestros | 54.463.224 | 4.632.831 | 1.411.563 | | | | | | |
| | Pagos | - | 114.198.295 | 65.639.881 | | | | | | |
| 2025 | Reserva de Siniestros | 48.898.112 | 47.733.069 | - | | | | | | 99 |
| | Pagos | - | 48.099.211 | | | | | | | 99 |
| Totales | | | | | | | | | | 99 |

NOTAS A LOS ESTADOS FINANCIEROS CONSOLIDADOS

Al 30 de septiembre de 2025 y 31 de diciembre de 2024

En miles de pesos – M\$

NOTA 33. PROVISIONES, RETENCIONES, OBLIGACIONES PREVISIONALES E IMPUESTOS

Las provisiones al 30 de septiembre de 2025 y 31 de diciembre de 2024, se detallan a continuación:

| Concepto | 30/09/2025 M\$ | 31/12/2024 M\$ |
|-------------------------------------|---------------------------|---------------------------|
| Retenciones | 1.730.616 | 524.286 |
| Obligaciones previsionales | 6.480.717 | 6.798.706 |
| Proyectos de investigación | 513.391 | 959.683 |
| Proyectos de innovación tecnológica | 19.245 | 42.472 |
| Proyectos especiales | 34.604 | 34.604 |
| Proyectos prioritarios | - | 13.553 |
| Otros Inv.y Desarrollo | - | 12.273 |
| Impuestos | 2.085.126 | 2.468.322 |
| Total | 10.863.699 | 10.853.899 |

Las dotaciones efectuadas en el ejercicio son las siguientes:

| | | |
|----------|-------|-----------|
| Ingresos | 2.946 | empleados |
| Egresos | 2.458 | empleados |

Movimientos del periodo

| Concepto | Retenciones | Obligaciones Previsionales | Proyectos de Investigación | Proyectos de innovación tecnológica | Proyectos Especiales | Proyectos prioritarios | Otros Invest. Desarrollo | Impuestos | Otros | Total |
|--|--------------------|-----------------------------------|-----------------------------------|--|-----------------------------|-------------------------------|---------------------------------|------------------|--------------|-------------------|
| Saldo al 1 de enero de 2025 | 524.284 | 6.798.706 | 959.683 | 42.472 | 34.604 | 13.553 | 12.273 | 2.468.322 | - | 10.853.897 |
| Dotaciones efectuadas en el ejercicio | (167.645.677) | (10.543.551) | (446.292) | (23.227) | - | (13.553) | (12.273) | (27.677.994) | - | (206.362.567) |
| Importe utilizado | 168.852.009 | 10.225.562 | - | - | - | - | - | 27.294.798 | - | 206.372.369 |
| Saldo al 30 de septiembre de 2025 | 1.730.616 | 6.480.717 | 513.391 | 19.245 | 34.604 | - | - | 2.085.126 | - | 10.863.699 |

NOTAS A LOS ESTADOS FINANCIEROS CONSOLIDADOS

Al 30 de septiembre de 2025 y 31 de diciembre de 2024

En miles de pesos – M\$

El detalle de la provisión para cada uno de los estudios de Investigación e Innovación es el siguiente:

| Concepto | 30/09/2025 M\$ | 31/12/2024 M\$ |
|---|-------------------|-------------------|
| Provisión Proyectos de Investigación: | | |
| Aplicación de inteligencia artificial para una evaluación biomecánica de la marcha a partir de videocámaras sincronizadas | 25.202 | 42.004 |
| Solución ergonómica, eficiente y comercialmente factible para el movimiento de cilindros de gas de última milla. | - | 19.500 |
| Solución ergonómica para prevenir TME de personas trabajadoras que realizan extracción de paquetes livianos desde bins en centros logísticos | - | 19.500 |
| Desarrollo de APP (o web APP) que dé soporte psicológico a trabajadores en estudio o calificados con patologías laborales de salud mental | 46.035 | 46.035 |
| Determinación de los factores de riesgo/protectores para una decanulación exitosa en pacientes institucionalizados que portan de manera crónica una TQT producto de una lesión cerebral | 2.400 | 12.000 |
| Evaluación del riesgo de lesiones por presión en pacientes en modalidad autocuidado del Programa de Pacientes Institucionalizados (PPI) de ACHS en la región metropolitana (ACHS) | 5.362 | 17.870 |
| Procesamiento del lenguaje natural para una prevención más efectiva de salud mental con perspectiva de género (ACHS) | 14.000 | 70.000 |
| Cambio climático: olas de calor y prevención de la salud de las personas trabajadoras | 19.664 | 60.000 |
| Rol de enfermería de práctica avanzada en prestaciones relacionadas con la atención de salud atingentes a la Ley N° 16.744 (ACHS) | 8.923 | 12.747 |
| Factores de Riesgo para amputación secundaria posterior a tratamiento de reconstrucción de extremidad inferior debido a lesiones traumáticas de origen laboral. Estudio de Caso-Control | 4.200 | 14.000 |
| Desafiando la Altura: Mujeres Chilenas y la Hipoxia Intermitente Crónica | 13.507 | 54.026 |
| Identificación de peligros, factores de riesgo y sus respectivos controles para personas trabajadoras expuestas a hidrógeno durante la operación de instalaciones y situaciones de emergencia (ACHS). | 20.000 | 30.000 |
| Genotipificación y análisis personalizado de perfiles farmacogenéticos para optimizar la terapia antidepressiva, prevenir los efectos adversos y aumentar la eficacia de los tratamientos de salud mental | 80.850 | 80.850 |
| Guía para el tratamiento clínico de personas trabajadoras con patologías de salud mental laboral (ACHS) | 13.419 | 19.170 |
| Guía práctica para la incorporación de la perspectiva de género en la gestión de seguridad y salud en el trabajo en las empresas | 7.157 | 17.897 |
| Guía técnica para la promoción del buen trato y protección de la salud mental en el sector público: un aporte a la implementación de la Ley Karin | 10.179 | 29.598 |
| Eficacia de las intervenciones en los centros de trabajo para la reducción del riesgo psicosocial laboral (SUSESO) | 60.000 | 60.000 |
| Escala de Borg como factor predictivo de sintomatología dolorosa y patologías musculoesqueléticas en personas trabajadoras que realizan manejo manual de cargas en la Región Metropolitana de Santiago de Chile | 11.859 | 39.530 |
| Tratamiento quirúrgico versus conservador para fracturas de calcáneo intraarticulares desplazadas en pacientes con compensación laboral: ensayo clínico aleatorizado. | 4.945 | 12.857 |
| Guía técnica de la entrevista semi-estructurada en la Evaluación de Puesto de Trabajo de Salud Mental (EPT - PM) | - | 6.563 |
| Evaluación y propuesta de medidas de control de riesgos de Salud Mental incorporados al nuevo protocolo de riesgos psicosociales laborales en el sector salud | - | 14.133 |
| Intervenciones para mitigar los efectos de la exposición a la violencia en el trabajo: un ensayo longitudinal aleatorizado. | 11.796 | 11.796 |
| Análisis masivo de textos clínicos para la construcción de herramientas de lenguaje en salud | - | 16.000 |
| Implementación de un protocolo preventivo automatizado para reducir las reacciones adversas a la donación de sangre en los trabajadores de empresas afiliadas de la Asociación Chilena de Seguridad. | - | 31.001 |
| Análisis automático de consultas y reclamos asociados a mutuales de seguridad mediante inteligencia artificial | - | 34.999 |
| Dolor crónico en la población adulta chilena en edad de trabajar | 15.925 | 15.925 |
| Estimación de demanda no agendada y planificación óptima de disponibilidad de horas-médicos considerando pacientes con citas agendadas y no agendadas (ACHS) | - | 13.517 |
| Efectos del uso de sedación inhalatoria versus sedación estándar en pacientes trauma con ventilación mecánica invasiva | 80.000 | 80.000 |
| Evaluación del impacto del estrés financiero en la salud y seguridad laboral de los trabajadores adheridos a la ACHS | 19.800 | 19.800 |
| Factores individuales y contextuales en personas con discapacidad producto de un accidente laboral y su correlación con el resultado de su reintegro laboral final. | 14.703 | 16.374 |
| Efectos funcionales e independencia en actividades de la vida cotidiana post utilización de Realidad Virtual Inmersiva Funcional en pacientes con amputaciones digitales de mano | 4.165 | 11.675 |
| Abordaje temprano de la ingesta oral y precursores de la deglución en pacientes de Unidades de Cuidados Intensivos (UCI) | 8.518 | 8.518 |
| Actualización de normas de andamios utilizados en tareas de med. o gran alt. para fortalecer la prevención de riesgo y evitar accident. por caídas desde altura | 2.437 | 2.437 |
| Evaluación de la efectividad del impacto de las asesorías preventivas de los OAL en la gestión preventiva de las organizaciones | 3.637 | 3.637 |
| Fatiga laboral: origen, medida, su relación con los accidentes y las enfermedades profesionales y su prevención. | 246 | 246 |
| Identificación y caracterización de secuelas del COVID-19 en población trabajadora adherida a ACHS. | 462 | 11.478 |
| Riesgos en salud y seguridad laboral de los/as trabajadores/as de la cultura en Chile. Aproximaciones para su abordaje y prevención | 4.000 | 4.000 |
| Subtotal Provisión Proyectos de Investigación | 513.391 | 959.683 |
| Provisión Proyectos de Innovación: | | |
| Valor de la incorporación de un Diario Miccional automatizado en pacientes post traumáticos hospitalizados con trastornos funcionales de la micción. | - | 4.930 |
| Desarrollo de un sistema de bajo costo para la adquisición y procesamiento de señales acústicas de la deglución en pacientes agudos con disfagia tras un accidente laboral o de trayecto | - | 10.800 |
| Implementación de metodología Beamforming para la identificación de fuentes de ruido en ambientes industriales complejos | 4.920 | 4.920 |
| Mejora de un sistema integrado de software y hardware para la prevención de lesiones por presión y evaluación clínica | 4.998 | 12.495 |
| Implementación clínica y mejoramiento de prototipo de prevención de úlceras por presión | 9.327 | 9.327 |
| Subtotal Provisión Proyectos de Innovación | 19.245 | 42.472 |
| Provisión Proyectos Especiales: | | |
| Mediciones de vibración de cuerpo completo y vibración de segmento mano - brazo en muestra de población trabajadora chilena | 32.425 | 32.425 |
| Calificación de Enfermedades de Trastornos Musculoesqueléticos y género | 2.179 | 2.179 |
| Subtotal Provisión Proyectos Especiales | 34.604 | 34.604 |
| Provisión Proyectos Prioritarios en Investigación e Innovación | | |
| Prevención y tratamiento de la Policitemia en trabajadores con exposición a Hipobárica Intermitente Crónica (HIC) por sobre los 3000 m | - | 10.874 |
| Validación de instrumentos para medir las características psicométricas en conductores que son evaluados en Servicio de Evaluaciones Laborales ACHS | - | 2.679 |
| Subtotal Provisión Proyectos Prioritarios en Investigación e Innovación | - | 13.553 |
| Otros | | |
| Remanente Proyectos investigación y desarrollo de 2024 | - | 12.273 |
| Subtotal Otros | - | 12.273 |
| Total | 567.240 | 1.062.585 |

NOTAS A LOS ESTADOS FINANCIEROS CONSOLIDADOS

Al 30 de septiembre de 2025 y 31 de diciembre de 2024

En miles de pesos – M\$

NOTA 34. IMPUESTO CORRIENTE E IMPUESTOS DIFERIDOS

a) Impuesto corriente por pagar.

La Asociación Chilena de Seguridad y sus filiales al cierre de cada ejercicio, ha constituido la provisión de impuesto a la Renta de Primera Categoría y la provisión del Impuesto Único del Artículo N° 21 de la Ley de Renta, que se determinó en base a las disposiciones legales tributarias vigentes y se ha reflejado el activo correspondiente por M\$1.163.100 en el año 2025 y M\$924.158 en el año 2024. Dicha provisión se presenta neta de los impuestos por recuperar, según se detalla a continuación:

| Concepto | 30/09/2025 M\$ | 31/12/2024 M\$ |
|---|-------------------|-------------------|
| Impuesto a la renta (tasa de impuesto 25%) | 1.937.139 | 1.724.077 |
| Provisión 35% Impuesto único | - | - |
| Menos: | | |
| Pagos provisionales mensuales | (891.123) | (872.717) |
| PPM por pérdidas acumuladas, Artículo N° 31, inciso 3 | - | - |
| Crédito por gastos en capacitación | (312.020) | (351.238) |
| Crédito por adquisición de activos fijos | - | - |
| Crédito por donaciones | - | - |
| Otros (especificar) | | |
| IVA por pagar | 429.104 | 424.036 |
| Total | 1.163.100 | 924.158 |

b) Efectos de impuestos diferidos en el patrimonio.

El impuesto diferido que ha sido reconocido con cargos o abonos a patrimonio al 30 de septiembre de 2025 y 31 de diciembre de 2024, se compone de los siguientes conceptos:

| Concepto | 30/09/2025 M\$ | 31/12/2024 M\$ |
|--|-------------------|-------------------|
| Beneficio por impuesto diferido | 390.130 | 390.130 |
| Total cargo (abono) en patrimonio | 390.130 | 390.130 |

NOTAS A LOS ESTADOS FINANCIEROS CONSOLIDADOS

Al 30 de septiembre de 2025 y 31 de diciembre de 2024

En miles de pesos – M\$

c) Impuestos diferidos

Los impuestos diferidos corresponden al monto del impuesto sobre las utilidades que la Asociación y sus filiales tendrán que pagar (pasivos) o recuperar (activos) en ejercicios futuros, relacionados con diferencias temporarias entre la base fiscal o tributaria y el importe contable en libros de ciertos activos y pasivos.

Los impuestos diferidos al 30 de septiembre de 2025 y 31 de diciembre de 2024 se refieren a los siguientes conceptos:

| Concepto | 30/09/2025 M\$ | 31/12/2024 M\$ |
|---|--------------------|--------------------|
| Provisiones | - | - |
| Pérdidas tributarias | 4.749.727 | 4.211.883 |
| Otros activos | - | - |
| Activos por impuestos diferidos: | | |
| Goodwill tributario | 389.189 | 399.686 |
| Provisión de vacaciones | 1.062.513 | 1.021.960 |
| Beneficios al personal | 25.005 | 48.617 |
| Otras provisiones | - | - |
| Activo Fijo Tributario | 386.367 | 325.727 |
| Provisión de incobrables | 1.931.127 | 3.249.679 |
| Activo Fijo | - | - |
| Otros Activos | 8.158.827 | 7.824.929 |
| Total activos | 16.702.755 | 17.082.481 |
| Pasivos por impuestos diferidos: | | |
| Activo Fijo | (2.242.225) | (2.277.291) |
| Otros Pasivos | (369.929) | (380.216) |
| Activo fijo Financiero | - | - |
| Otros Activos | - | - |
| Badwill tributario | (394.810) | (394.810) |
| Reclasificación Diferido Del Pasivo al Activo | - | - |
| Total pasivos | (3.006.964) | (3.052.317) |
| Total | 13.695.791 | 14.030.164 |

NOTAS A LOS ESTADOS FINANCIEROS CONSOLIDADOS

Al 30 de septiembre de 2025 y 31 de diciembre de 2024

En miles de pesos – M\$

d) Resultados por impuestos

El efecto del gasto tributario al 30 de septiembre de 2025 y para el mismo período del año 2024, se compone de los siguientes conceptos:

| Concepto | 30/09/2025 M\$ | 30/09/2024 M\$ |
|--|--------------------|--------------------|
| Gastos por impuesto a la renta: | | |
| Impuesto año corriente | (6.460.386) | (4.700.168) |
| | (6.460.386) | (4.700.168) |
| Abono (cargo) por impuestos diferidos: | | |
| Originación y reverso de diferencias temporarias | 873.976 | 382.009 |
| Cambio en diferencias temporales no reconocidas | - | - |
| Beneficio fiscal ejercicios anteriores | 20.533 | (76.440) |
| Reconocimientos de pérdidas tributarias no reconocidas previamente | - | - |
| Subtotal | 894.509 | 305.569 |
| Impuesto por gastos rechazados Artículo N°21 | - | - |
| PPM por pérdidas acumuladas Artículo N° 31, inciso 3 | - | - |
| Otros | (49.579) | 150.741 |
| Abono (cargo) neto a resultados por impuesto a la renta | (5.615.456) | (4.243.858) |

e) Reconciliación de la tasa de impuesto efectiva

A continuación, se indica la conciliación entre la tasa de impuesto a la renta y la tasa efectiva aplicada en la determinación del gasto por impuesto al 30 de septiembre de 2025 y 30 de septiembre de 2024:

| Concepto | 30/09/2025 M\$ | | 30/09/2024 M\$ | |
|--|-------------------|--------------------|-------------------|--------------------|
| | Tasa de impuesto | Monto M\$ | Tasa de impuesto | Monto M\$ |
| Utilidad antes de impuesto | | 67.055.538 | | 65.016.081 |
| Tasa de impuesto aplicable | 25% | | 25% | |
| Impuesto a la tasa impositiva vigente al 30.09.2025 y 2024 | | (18.104.995) | | (17.554.342) |
| Tasa de impuesto aplicable | 27% | | 27% | |
| Impuesto a la tasa impositiva vigente al 30.09.2025 y 2024 | | (4.861.509) | | (3.765.135) |
| Efecto tributario de los gastos que no son deducibles al calcular la renta imponible | | 235.101 | | 455.224 |
| Diferencias permanentes | | 1.276.590 | | 988.326 |
| Impuesto único (gastos rechazados) | | - | | - |
| Gastos no deducibles (gastos financieros y no tributarios) | | - | | - |
| Resultado por inversiones en sociedades | | - | | (197.118) |
| Efecto de impuestos no reconocidos en el Estado de Resultados por las NIFCH | | - | | - |
| Otros: | | | | |
| Efecto tributario de ingresos que no son imposables | | 15.839.357 | | 15.829.187 |
| Tasa efectiva y gasto por impuesto a la renta | -8,4% | (5.615.456) | -6,5% | (4.243.858) |

La tasa efectiva por impuesto a la renta para los años 2025 y 2024 es -8,4 % y -6,5% respectivamente.

NOTA 35. OBLIGACIONES POR BENEFICIOS POST - EMPLEO

Al 30 de septiembre de 2025 y 31 de diciembre de 2024, la Asociación y sus filiales no poseen obligaciones por beneficios post empleo y otros beneficios.

NOTAS A LOS ESTADOS FINANCIEROS CONSOLIDADOS

Al 30 de septiembre de 2025 y 31 de diciembre de 2024

En miles de pesos – M\$

NOTA 36. OTROS PASIVOS

Los otros pasivos al 30 de septiembre de 2025 y 31 de diciembre de 2024, se detallan a continuación:

| Conceptos | Pasivos Corrientes | | Pasivos No Corrientes | |
|--|--------------------|-------------------|-----------------------|-------------------|
| | 30/09/2025 M\$ | 31/12/2024 M\$ | 30/09/2025 M\$ | 31/12/2024 M\$ |
| Pasivos por servicios de administración de activos financieros | - | - | - | - |
| Otros pasivos varios | | | | |
| Otros pasivos corrientes (garantías) | - | - | 342.416 | 274.494 |
| Garantía proyecto Nuevo Modelo de Prevención | - | - | 96.624 | 102.075 |
| Acreedores vale vista y depósitos duplicados | 593.485 | 602.069 | - | - |
| Total | 593.485 | 602.069 | 439.040 | 376.569 |

NOTA 37. INGRESOS DIFERIDOS

Al 30 de septiembre de 2025 y 31 de diciembre de 2024, la Asociación y sus filiales no poseen ingresos diferidos.

NOTA 38. PASIVOS DEVENGADOS

Al 30 de septiembre de 2025 y 31 de diciembre de 2024, la Asociación y sus filiales son los siguientes:

| Detalle | 30/09/2025 M\$ | 31/12/2024 M\$ |
|------------------------------------|-------------------|-------------------|
| Provisión vacaciones devengadas | 15.919.634 | 14.834.215 |
| Provisión participación excedentes | - | - |
| Otros Pasivos | | |
| Provisión bono de desempeño | 4.982.978 | 6.328.597 |
| Provisión Ley descanso reparatorio | 1.555.559 | 1.711.881 |
| Total | 22.458.171 | 22.874.693 |

(*) Con fecha 17 de enero de 2022, se promulgó la ley número 21.409 establece un descanso reparatorio para las trabajadoras y los trabajadores de la salud, en reconocimiento a la labor desempeñada durante la pandemia por covid-19.

NOTA 39. PASIVOS INCLUIDOS EN GRUPOS DE ACTIVOS CLASIFICADOS COMO MANTENIDOS PARA LA VENTA

Al 30 de septiembre de 2025 y 31 de diciembre de 2024, la Asociación y sus filiales no poseen pasivos incluidos en grupos de desapropiación mantenidos para la venta.

NOTAS A LOS ESTADOS FINANCIEROS CONSOLIDADOS

Al 30 de septiembre de 2025 y 31 de diciembre de 2024

En miles de pesos – M\$

NOTA 40. FONDO DE CONTINGENCIA

El detalle del fondo de contingencia, es el siguiente:

| Detalle | 30/09/2025 M\$ | 31/12/2024 M\$ |
|--|--------------------|--------------------|
| SALDO INICIAL AL 1° DE ENERO | 29.605.507 | 27.313.468 |
| INGRESOS DEL PERÍODO: | | |
| 1. Aporte provisorio mensual por diferencia GPE-GAP | 1.739.997 | 2.992.748 |
| 2. Aporte del 0,25% del IC mensual | 1.137.945 | 1.404.877 |
| 3. Ajuste anual del aporte provisorio | - | - |
| 4. Disminución de los capitales representativos constituidos por incrementos extraordinarios | 384.176 | 907.019 |
| 5. Otros (**) | - | - |
| SUBTOTAL INGRESOS | 3.262.118 | 5.304.644 |
| EGRESOS DEL PERÍODO: | | |
| 6. Aumento de los capitales representativos vigentes por incrementos extraordinarios | - | - |
| 7. Proporción del pago de pensiones por incrementos extraordinarios | (1.187.844) | (1.568.386) |
| 8. Pago de beneficios pecuniarios extraordinarios | - | - |
| Aguinaldo de fiestas patrias | (251.866) | (239.514) |
| Aguinaldo retroactivo | (18.554) | (24.982) |
| Aguinaldo de navidad | - | (283.657) |
| 9. Proporción de los nuevos capitales representativos constituidos por incrementos extraordinarios (*) | - | - |
| 10. Otros | | |
| Reajuste Cap. Rep. Ley 19.578 | (102.515) | (164.981) |
| Reajuste Cap. Rep. Ley 19.953 | (63.859) | (102.452) |
| Reajuste Cap. Rep. Ley 20.102 | (92.030) | (146.359) |
| Reajuste Cap. Rep. Ley 19.403 | - | - |
| Reajuste Cap. Rep. Ley 19.539 | (183.989) | (281.298) |
| Reajuste Cap. Rep. Ley 19.953 | (11.841) | (16.588) |
| Reajuste Cap. Rep. Aguinaldos | (162.997) | (184.388) |
| Regularización ajuste fondo contingencia | - | - |
| SUBTOTAL EGRESOS | (2.075.495) | (3.012.605) |
| SALDO AL FINAL DEL PERIODO | 30.792.130 | 29.605.507 |

(*) En este concepto deberá incluirse la proporción de los nuevos capitales representativos constituidos al cumplir 45 años de edad las pensionadas por viudez o madre de los hijos naturales del causante, que estaban percibiendo un incremento extraordinario de los cubiertos por la Ley N° 19.578.

Composición de los capitales representativos vigentes y en trámite:

| Conceptos | 30/09/2025 M\$ | 31/12/2024 M\$ |
|--|--------------------|--------------------|
| Capitales vigentes y en trámite constituidos normalmente | 384.927.657 | 369.495.017 |
| Capitales vigentes y en trámite constituidos por incrementos extraordinarios | 31.643.399 | 31.095.309 |
| TOTAL DE CAPITALS REPRESENTATIVOS VIGENTES | 416.571.056 | 400.590.326 |

NOTAS A LOS ESTADOS FINANCIEROS CONSOLIDADOS

Al 30 de septiembre de 2025 y 31 de diciembre de 2024

En miles de pesos – M\$

NOTA 41. OTRAS RESERVAS

Composición de los capitales representativos vigentes y en trámite:

En miles de pesos

| Concepto | Revalorización de terrenos, edificios | Reserva de operaciones de cobertura | Reserva por Inversiones disponibles para la venta | Reserva por diferencia de cambio por conversión | Total |
|---|---------------------------------------|-------------------------------------|---|---|---------------------|
| Al 1 de enero de 2025 | - | - | - | (26.595.299) | (26.595.299) |
| Revalorización – Bruta | - | - | - | - | - |
| Revalorización – Impuestos | - | - | - | - | - |
| Revalorización – Asociadas | - | - | - | - | - |
| Traspaso amortización – Bruto | - | - | - | - | - |
| Traspaso amortización – Impuestos | - | - | - | - | - |
| Cobertura de flujos de efectivo: | | | | | |
| Utilidades por valor razonable del ejercicio | - | - | - | - | - |
| Impuesto sobre ganancias del valor razonable | - | - | - | - | - |
| Traspaso a ventas | - | - | - | - | - |
| Impuesto sobre los traspasos a ventas | - | - | - | - | - |
| Traspasos a existencias | - | - | - | - | - |
| Impuesto sobre los traspasos a existencias | - | - | - | - | - |
| Cobertura de inversiones netas | - | - | - | - | - |
| Diferencias de conversión de moneda extranjera: | | | | | |
| Grupo | - | - | - | - | - |
| Asociadas | - | - | - | - | - |
| Impuesto sobre componente del patrimonio | - | - | - | - | - |
| Valor de los servicios prestados (*) | - | - | - | - | - |
| Saldo al 30 de septiembre de 2025 | - | - | - | (26.595.299) | (26.595.299) |

(*)El detalle del movimiento de otras reservas para el periodo comprendido entre el 1 de enero de 2025 y el 30 de septiembre de 2025 es el siguiente:

| Detalle | Reserva de valorización de inversión en empresas relacionadas | Reserva por ajustes de primera aplicación IFRS | Ganancias o pérdidas actuariales en Beneficios a los empleados | Total |
|---|---|--|--|---------------------|
| Al 1 de enero de 2025 | - | (23.162.012) | (3.433.287) | (26.595.299) |
| Ganancias (Pérdidas) Actuariales Beneficios post empleo | - | - | - | - |
| Saldo al 30 de septiembre de 2025 | - | (23.162.012) | (3.433.287) | (26.595.299) |

NOTAS A LOS ESTADOS FINANCIEROS CONSOLIDADOS

Al 30 de septiembre de 2025 y 31 de diciembre de 2024

En miles de pesos – M\$

En miles de pesos

| Concepto | Revalorización de terrenos, edificios | Reserva de operaciones de cobertura | Reserva por Inversiones disponibles para la venta | Reserva por diferencia de cambio por conversión | Total |
|---|---------------------------------------|-------------------------------------|---|---|---------------------|
| Al 1 de enero de 2024 | - | - | - | (26.595.299) | (26.595.299) |
| Revalorización – Bruta | - | - | - | - | - |
| Revalorización – Impuestos | - | - | - | - | - |
| Revalorización – Asociadas | - | - | - | - | - |
| Traspaso amortización – Bruto | - | - | - | - | - |
| Traspaso amortización – Impuestos | - | - | - | - | - |
| Cobertura de flujos de efectivo: | | | | | |
| Utilidades por valor razonable del ejercicio | - | - | - | - | - |
| Impuesto sobre ganancias del valor razonable | - | - | - | - | - |
| Traspaso a ventas | - | - | - | - | - |
| Impuesto sobre los traspasos a ventas | - | - | - | - | - |
| Traspasos a existencias | - | - | - | - | - |
| Impuesto sobre los traspasos a existencias | - | - | - | - | - |
| Cobertura de inversiones netas | - | - | - | - | - |
| Diferencias de conversión de moneda extranjera: | | | | | |
| Grupo | - | - | - | - | - |
| Asociadas | - | - | - | - | - |
| Impuesto sobre componente del patrimonio | - | - | - | - | - |
| Valor de los servicios prestados (*) | - | - | - | - | - |
| Saldo al 31 de diciembre de 2024 | - | - | - | (26.595.299) | (26.595.299) |

(*) El detalle del movimiento de otras reservas para el periodo comprendido entre el 01 de enero de 2024 y el 31 de diciembre de 2024 es el siguiente:

| Detalle | Reserva de valorización de inversión en empresas relacionadas | Reserva por ajustes de primera aplicación IFRS | Ganancias o pérdidas actuariales en Beneficios a los empleados | Total |
|---|---|--|--|---------------------|
| Al 1 de enero de 2024 | - | (23.162.012) | (3.433.287) | (26.595.299) |
| Ganancias (Pérdidas) Actuariales Beneficios post empleo | - | - | - | - |
| Saldo al 31 de diciembre de 2024 | - | (23.162.012) | (3.433.287) | (26.595.299) |

NOTA 42. INTERESES, REAJUSTES Y MULTAS POR COTIZACIONES

El detalle de los intereses, reajustes y multas por cotizaciones es el siguiente:

| Concepto | Al 30/09/2025 M\$ | Al 30/09/2024 M\$ |
|------------------------------|----------------------|----------------------|
| Intereses y reajustes | | |
| Por cotización básica | 508.570 | 1.230.827 |
| Por cotización adicional | 591.294 | 1.275.583 |
| Otros | - | - |
| Multas | | |
| Por cotización básica | 1.394.112 | 1.010.759 |
| Por cotización adicional | 592.724 | 449.226 |
| Otros | - | - |
| Total | 3.086.700 | 3.966.395 |

NOTAS A LOS ESTADOS FINANCIEROS CONSOLIDADOS

Al 30 de septiembre de 2025 y 31 de diciembre de 2024

En miles de pesos – M\$

NOTA 43. RENTAS DE INVERSIONES

a) Rentas de inversiones financieras que respaldan reservas

| Origen de las rentas | Al 30/09/2025 M\$ | Al 30/09/2024 M\$ |
|---|----------------------|----------------------|
| Del Fondo de Reservas de Eventualidades | 570.113 | 956.179 |
| Del Fondo de Contingencia | 852.992 | 880.016 |
| De la Reserva de Pensiones | 5.928.405 | 5.236.794 |
| Total | 7.351.510 | 7.072.989 |

b) Pérdidas de inversiones financieras que respaldan reservas

| Origen de las rentas | Al 30/09/2025 M\$ | Al 30/09/2024 M\$ |
|---|----------------------|----------------------|
| Del Fondo de Reservas de Eventualidades | (40.409) | (87.911) |
| Del Fondo de Contingencia | (210) | (31) |
| De la Reserva de Pensiones | (32) | (284) |
| Total | (40.651) | (88.226) |

c) Rentas de otras inversiones

| Origen de las rentas | Al 30/09/2025 M\$ | Al 30/09/2024 M\$ |
|--|----------------------|----------------------|
| De inversiones financieras que no respaldan reservas | 11.315.758 | 17.495.722 |
| De inversiones en otras sociedades | - | - |
| Otros | - | - |
| Total | 11.315.758 | 17.495.722 |

d) Pérdidas en otras inversiones

| Origen de las rentas | Al 30/09/2025 M\$ | Al 30/09/2024 M\$ |
|--|----------------------|----------------------|
| De inversiones financieras que no respaldan reservas | (712.049) | (1.767.218) |
| De inversiones en otras sociedades | - | (671.025) |
| Otros | - | - |
| Total | (712.049) | (2.438.243) |

(*) Con fecha 8 de noviembre de 2024 la Asociación Chilena de Seguridad vendió la totalidad de su participación en la Corporación Médica de Arica S.A.

NOTAS A LOS ESTADOS FINANCIEROS CONSOLIDADOS

Al 30 de septiembre de 2025 y 31 de diciembre de 2024

En miles de pesos – M\$

NOTA 44. VENTAS DE SERVICIOS MÉDICOS A TERCEROS Y COSTO DE PRESTACIONES MÉDICAS A TERCEROS

El detalle de la venta de servicios médicos a terceros y el costo de prestaciones médicas a terceros al 30 de septiembre de 2025 y al 30 de septiembre de 2024 es el siguiente:

| RESTACIONES MÉDICAS A TERCEROS (Grupos - Denominaciones) | Del 01/01/2025 - al 30/09/2025 - | Del 01/01/2024 - al 30/09/2024 |
|---|---|---|
| INGRESOS POR VENTAS DE SERVICIOS MÉDICOS A TERCEROS | | |
| GRUPO 01 ATENCIÓN ABIERTA | 2.445.948 | 2.201.051 |
| GRUPO 02 ATENCIÓN CERRADA | 1.833.540 | 1.226.619 |
| GRUPO 03 EXÁMENES DE LABORATORIO | 201.356 | 161.779 |
| GRUPO 04 IMAGENOLÓGÍ | 1.522.731 | 1.280.348 |
| GRUPO 05 MEDICINA NUCLEAR | - | - |
| GRUPO 06 KINESIOLOGÍA Y TERAPIA OCUPACIONAL | 1.625.093 | 996.556 |
| GRUPO 07 MEDICINA TRANSFUSIONAL Y BANCO DE TEJIDOS | 12.121 | 10.907 |
| GRUPO 08 ANATOMÍA PATOLÓGICA | 410 | 228 |
| GRUPO 09 PSIQUIATRÍA Y PSICOLOGÍA CLÍNICA | 1.813.255 | 697.312 |
| GRUPO 10 ENDOCRINOLOGÍA | - | - |
| GRUPO 11 NEUROLOGÍA Y NEUROCIRUGÍA | 174.159 | 64.963 |
| GRUPO 12 OFTALMOLOGÍA | 87.088 | 19.842 |
| GRUPO 13 OTORRINOLARINGOLOGÍA | 55.177 | 29.272 |
| GRUPO 14 CIRUGÍA DE CABEZA Y CUELLO | 47.277 | 11.484 |
| GRUPO 15 CIRUGÍA PLÁSTICA Y REPARADORA | 329.800 | 67.529 |
| GRUPO 16 DERMATOLOGÍA Y TEGUMENTOS | 263.906 | 41.603 |
| GRUPO 17 CARDIOLOGÍA. NEUMOLOGÍA. CIRUGÍA CARDIOVASCULAR Y DE TÓRAX, NEUMOLOGÍA | 29.246 | 7.011 |
| GRUPO 18 GASTROENTEROLOGÍA | 50.486 | 10.182 |
| GRUPO 19 UROLOGÍA Y NEFROLOGÍA | 126.458 | 25.821 |
| GRUPO 20 GINECOLOGÍA Y OBSTETRICIA | - | - |
| GRUPO 21 ORTOPEDIA Y TRAUMATOLOGÍA | 1.458.937 | 397.320 |
| GRUPO 22 ANESTESIA | 11.870 | 10.195 |
| GRUPO 23 PRÓTESIS, ORTESIS Y DISPOSITIVOS MÉDICOS | - | - |
| GRUPO 24 TRASLADOS | - | - |
| GRUPO 25 PAGO ASOCIADO A DIAGNÓSTICO (PAD) | 1.975.226 | 835.735 |
| GRUPO 26 ATENCIONES INTEGRALES, OTROS PROFESIONALES Y TÉCNICOS | - | - |
| GRUPO 28 PAGO ASOCIADO EMERGENCIA (PAE) | 82.701 | 58.220 |
| GRUPO 29 TRATAMIENTOS INTEGRALES DE BRAQUITERAPIA, RADIOTERAPIA Y QUIMIOTERAPIA | - | - |
| EXÁMENES PREOCUPACIONALES | 31.643.451 | 26.508.652 |
| OTRAS PRESTACIONES O SERVICIOS MÉDICOS | 17.640.585 | 21.160.021 |
| TOTAL INGRESOS POR VENTAS DE SERVICIOS MÉDICOS A TERCEROS | 63.430.821 | 55.822.650 |

NOTAS A LOS ESTADOS FINANCIEROS CONSOLIDADOS

Al 30 de septiembre de 2025 y 31 de diciembre de 2024

En miles de pesos – M\$

| RESTACIONES MÉDICAS A TERCEROS (Grupos - Denominaciones) | Del 01/01/2025 - al 30/09/2025 - | Del 01/01/2024 - al 30/09/2024 |
|---|---|---|
| COSTO DE VENTA DE LOS SERVICIOS MÉDICOS A TERCEROS | | |
| GRUPO 01 ATENCIÓN ABIERTA | 740.799 | 525.385 |
| GRUPO 02 ATENCIÓN CERRADA | 62.900 | 53.339 |
| GRUPO 03 EXÁMENES DE LABORATORIO | 153.648 | 116.337 |
| GRUPO 04 IMAGENOLOGÍA | 197.614 | 157.097 |
| GRUPO 05 MEDICINA NUCLEAR | - | - |
| GRUPO 06 KINESIOLOGÍA Y TERAPIA OCUPACIONAL | 551.859 | 408.363 |
| GRUPO 07 MEDICINA TRANSFUSIONAL Y BANCO DE TEJIDOS | 4.798 | 3.298 |
| GRUPO 08 ANATOMÍA PATOLÓGICA | 55 | 34 |
| GRUPO 09 PSIQUIATRÍA Y PSICOLOGÍA CLÍNICA | 870.945 | 451.371 |
| GRUPO 10 ENDOCRINOLOGÍA | - | - |
| GRUPO 11 NEUROLOGÍA Y NEUROCIRUGÍA | 2.261 | 1.184 |
| GRUPO 12 OFTALMOLOGÍA | 603 | 249 |
| GRUPO 13 OTORRINOLARINGOLOGÍA | 1.163 | 967 |
| GRUPO 14 CIRUGÍA DE CABEZA Y CUELLO | 107 | 34 |
| GRUPO 15 CIRUGÍA PLÁSTICA Y REPARADORA | 3.258 | 1.391 |
| GRUPO 16 DERMATOLOGÍA Y TEGUMENTOS | 5.136 | 2.836 |
| GRUPO 17 CARDIOLOGÍA. NEUMOLOGÍA. CIRUGÍA CARDIOVASCULAR Y DE TÓRAX, NEUMOLOGÍA | 3.709 | 1.879 |
| GRUPO 18 GASTROENTEROLOGÍA | 292 | 115 |
| GRUPO 19 UROLOGÍA Y NEFROLOGÍA | 1.368 | 836 |
| GRUPO 20 GINECOLOGÍA Y OBSTETRICIA | - | - |
| GRUPO 21 ORTOPEDIA Y TRAUMATOLOGÍA | 6.701 | 3.111 |
| GRUPO 22 ANESTESIA | 888 | 690 |
| GRUPO 23 PRÓTESIS, ORTESIS Y DISPOSITIVOS MÉDICOS | - | - |
| GRUPO 24 TRASLADOS | - | - |
| GRUPO 25 PAGO ASOCIADO A DIAGNÓSTICO (PAD) | 5.485 | 1.660 |
| GRUPO 26 ATENCIONES INTEGRALES, OTROS PROFESIONALES Y TÉCNICOS | - | - |
| GRUPO 28 PAGO ASOCIADO EMERGENCIA (PAE) | 1.049 | 432 |
| GRUPO 29 TRATAMIENTOS INTEGRALES DE BRAQUITERAPIA, RADIOTERAPIA Y QUIMIOTERAPIA | - | - |
| EXÁMENES PREOCUPACIONALES | 31.653.240 | 29.930.048 |
| OTRAS PRESTACIONES MÉDICAS NO CODIFICADAS | 24.097.393 | 19.873.126 |
| SUBTOTAL COSTO DE VENTA DE SERVICIOS MÉDICOS A TERCEROS | 58.365.271 | 51.533.782 |
| GASTOS DE ADMINISTRACIÓN Y VENTAS | 3.523.715 | 3.101.098 |
| AMORTIZACIONES | 119.082 | 123.283 |
| DEPRECIACIÓN | 814.957 | 944.852 |
| PÉRDIDA POR DETERIORO (REVERSIONES), NETA | 607.796 | 119.635 |
| UTILIDAD (PÉRDIDA) ANTES DE IMPUESTOS A LA RENTA | 5.065.550 | 4.288.868 |
| IMPUESTO A LA RENTA | - | - |
| UTILIDAD (PÉRDIDA) DEL EJERCICIO | - | - |

La Nota 44 fue preparada de acuerdo con lo instruido en la Circular 3782 dictada por la Superintendencia de Seguridad Social. La mencionada circular determina la presentación de los ingresos por ventas de servicios médicos otorgados a terceros y sus costos asociados. La información revelada en esta nota se determina mediante un sistema de costeo determinado por la ACHS, y al igual que todas las revelaciones que componen estos EEFF, forman parte del proceso de revisión de los auditores externos.

NOTAS A LOS ESTADOS FINANCIEROS CONSOLIDADOS

Al 30 de septiembre de 2025 y 31 de diciembre de 2024

En miles de pesos – M\$

NOTA 45. SUBSIDIOS

El detalle de los gastos por pago de subsidios realizados al 30 de septiembre de 2025 y al 30 de septiembre de 2024 es el siguiente:

| Año del siniestro | Origen del siniestro | | | | Total 30/09/2025 M\$ |
|--|---------------------------------|---------------------------------|----------------------------------|-------------------------|----------------------------|
| | Accidente del trabajo M\$ | Accidente de trayecto M\$ | Enfermedad Profesional M\$ | Otro COVID-19 M\$ | |
| 2025 | 29.233.580 | 14.913.111 | 3.704.879 | 8.866 | 47.860.436 |
| 2024 | 6.848.793 | 4.172.362 | 844.231 | 8.286 | 11.873.672 |
| 2023 | 842.217 | 293.834 | 177.830 | 8.531 | 1.322.412 |
| 2022 | 144.735 | 159.797 | 19.579 | 60.161 | 384.272 |
| 2021 | 32.976 | 48.834 | 17.435 | 48.316 | 147.561 |
| 2020 | 12.550 | 42.099 | (3.755) | 21.756 | 72.650 |
| Años anteriores | 545.015 | 197.666 | 67.693 | - | 810.374 |
| Recupero de subsidios (art.77 bis, Ley N°16.744) | - | - | - | (603.675) | (603.675) |
| Total | 37.659.866 | 19.827.703 | 4.827.892 | (447.759) | 61.867.702 |

| Año del siniestro | Origen del siniestro | | | | Total 30/09/2024 M\$ |
|--|---------------------------------|---------------------------------|----------------------------------|------------------|----------------------------|
| | Accidente del trabajo M\$ | Accidente de trayecto M\$ | Enfermedad Profesional M\$ | Otro M\$ | |
| 2024 | 27.121.357 | 13.082.325 | 3.756.656 | 136.806 | 44.097.144 |
| 2023 | 6.215.876 | 4.123.586 | 961.422 | 13.768 | 11.314.652 |
| 2022 | 507.874 | 371.246 | 135.619 | 38.527 | 1.053.266 |
| 2021 | 184.181 | 65.567 | 59.907 | (277.415) | 32.240 |
| 2020 | 59.284 | 45.056 | 11.473 | (384.690) | (268.877) |
| 2019 | 64.083 | 33.276 | 30.588 | - | 127.947 |
| Años anteriores | 532.689 | 260.565 | 9.649 | - | 802.903 |
| Recupero de subsidios (art.77 bis, Ley N°16.744) | - | - | - | (346.945) | (346.945) |
| Total | 34.685.344 | 17.981.621 | 4.965.314 | (819.949) | 56.812.330 |

(*) Con fecha 17 de octubre de 2023, SUSESO emitió la circular N° 3.782, la cual indica lo siguiente:

Agrégame al ítem 42010 Subsidios, el siguiente párrafo segundo nuevo “Deberán restarse en este ítem los dineros recuperados, por este concepto, en virtud de la aplicación del artículo 77 bis de la Ley N°16.744.”.

NOTAS A LOS ESTADOS FINANCIEROS CONSOLIDADOS

Al 30 de septiembre de 2025 y 31 de diciembre de 2024

En miles de pesos – M\$

NOTA 46. INDEMNIZACIONES

El detalle de los gastos por pago de indemnizaciones realizados al 30 de septiembre de 2025 y al 30 de septiembre de 2024 es el siguiente:

| Año del siniestro | Origen del siniestro | | | | | Total 30/09/2025 | |
|-------------------|------------------------------|------------------------------|------------------------|--------------------------|-------------|---------------------|--------------------------|
| | Accidente del trabajo M\$ | Accidente de trayecto M\$ | Enfermedad Profesional | | Otro M\$ | Gasto Propio M\$ | Concurrencia Neta M\$ |
| | | | Gasto Propio M\$ | Concurrencia Neta M\$ | | | |
| 2025 | 141.399 | 33.742 | 69.422 | (5.788) | - | 244.563 | (5.788) |
| 2024 | 2.268.042 | 949.934 | 814.968 | (67.946) | - | 4.032.944 | (67.946) |
| 2023 | 1.345.221 | 935.776 | 196.760 | (16.404) | - | 2.477.757 | (16.404) |
| 2022 | 325.638 | 263.946 | 79.775 | (6.651) | - | 669.359 | (6.651) |
| 2021 | 86.892 | 113.932 | 76.497 | (6.378) | - | 277.321 | (6.378) |
| 2020 | 85.007 | 1.390 | 13.619 | (1.135) | - | 100.016 | (1.135) |
| Años anteriores | 255.658 | 167.346 | 87.575 | (7.301) | - | 510.579 | (7.301) |
| Total | 4.507.857 | 2.466.066 | 1.338.616 | (111.603) | - | 8.312.539 | (111.603) |

| Año del siniestro | Origen del siniestro | | | | | Total 30/09/2024 | |
|-------------------|------------------------------|------------------------------|------------------------|--------------------------|-------------|---------------------|--------------------------|
| | Accidente del trabajo M\$ | Accidente de trayecto M\$ | Enfermedad Profesional | | Otro M\$ | Gasto Propio M\$ | Concurrencia Neta M\$ |
| | | | Gasto Propio M\$ | Concurrencia Neta M\$ | | | |
| 2024 | 111.921 | 27.705 | 126.496 | (4.656) | - | 266.122 | (4.656) |
| 2023 | 1.905.696 | 1.020.214 | 490.473 | (18.051) | - | 3.416.383 | (18.051) |
| 2022 | 966.514 | 544.121 | 159.985 | (5.888) | - | 1.670.620 | (5.888) |
| 2021 | 261.826 | 86.739 | 88.729 | (3.266) | - | 437.294 | (3.266) |
| 2020 | 72.283 | 48.461 | 24.688 | (909) | - | 145.432 | (909) |
| 2019 | 66.404 | 52.750 | 23.872 | (879) | - | 143.026 | (879) |
| Años anteriores | 251.676 | 187.010 | 38.890 | (1.430) | - | 477.576 | (1.430) |
| Total | 3.636.320 | 1.967.000 | 953.133 | (35.079) | - | 6.556.453 | (35.079) |

NOTAS A LOS ESTADOS FINANCIEROS CONSOLIDADOS

Al 30 de septiembre de 2025 y 31 de diciembre de 2024

En miles de pesos – M\$

NOTA 47. PENSIONES

El detalle de los gastos por pago de pensiones realizados al 30 de septiembre de 2025 y al 30 de septiembre de 2024 es el siguiente:

| Año del siniestro | Origen del siniestro | | | | | Total 30/09/2025 | |
|-------------------|-----------------------|-----------------------|------------------------|-------------------|-------------------|-------------------|-------------------|
| | Accidente del trabajo | Accidente de trayecto | Enfermedad Profesional | | Supervivencia | Gasto Propio | Concurrencia Neta |
| | | | Gasto Propio | Concurrencia Neta | | | |
| M\$ | M\$ | M\$ | M\$ | M\$ | M\$ | M\$ | |
| 2025 | 784 | 985 | 25.835 | (2.391) | 87.670 | 115.274 | (2.391) |
| 2024 | 85.772 | 32.869 | 243.131 | (22.499) | 320.330 | 682.102 | (22.499) |
| 2023 | 331.641 | 350.872 | 455.892 | (42.187) | 334.584 | 1.472.989 | (42.187) |
| 2022 | 565.348 | 411.849 | 457.231 | (42.311) | 272.519 | 1.706.947 | (42.311) |
| 2021 | 398.485 | 317.301 | 520.103 | (48.129) | 409.018 | 1.644.907 | (48.129) |
| 2020 | 332.140 | 257.520 | 263.766 | (24.408) | 375.235 | 1.228.661 | (24.408) |
| Años anteriores | 8.001.648 | 2.441.155 | 2.354.540 | (217.883) | 8.841.085 | 21.638.428 | (217.883) |
| Total | 9.715.818 | 3.812.551 | 4.320.498 | (399.808) | 10.640.441 | 28.489.308 | (399.808) |

| Año del siniestro | Origen del siniestro | | | | | Total 30/09/2024 | |
|-------------------|-----------------------|-----------------------|------------------------|-------------------|-------------------|-------------------|-------------------|
| | Accidente del trabajo | Accidente de trayecto | Enfermedad Profesional | | Supervivencia | Gasto Propio | Concurrencia Neta |
| | | | Gasto Propio | Concurrencia Neta | | | |
| M\$ | M\$ | M\$ | M\$ | M\$ | M\$ | M\$ | |
| 2024 | 791 | 1.561 | 22.919 | (1.695) | 100.418 | 125.689 | (1.695) |
| 2023 | 110.678 | 66.790 | 182.690 | (13.510) | 343.402 | 703.560 | (13.510) |
| 2022 | 424.028 | 257.949 | 335.015 | (24.775) | 280.469 | 1.297.461 | (24.775) |
| 2021 | 442.908 | 356.007 | 389.740 | (28.822) | 404.602 | 1.593.257 | (28.822) |
| 2020 | 311.217 | 264.834 | 342.253 | (25.310) | 389.946 | 1.308.250 | (25.310) |
| 2019 | 391.954 | 368.213 | 204.670 | (15.136) | 234.140 | 1.198.977 | (15.136) |
| Años anteriores | 7.805.237 | 2.123.472 | 2.139.922 | (158.249) | 8.409.392 | 20.478.023 | (158.249) |
| Total | 9.486.813 | 3.438.826 | 3.617.209 | (267.497) | 10.162.369 | 26.705.217 | (267.497) |

NOTAS A LOS ESTADOS FINANCIEROS CONSOLIDADOS
Al 30 de septiembre de 2025 y 31 de diciembre de 2024
En miles de pesos – M\$

NOTA 48. PRESTACIONES MÉDICAS

El detalle del gasto por prestaciones médicas al 30 de septiembre de 2025 y al 30 de septiembre de 2024 es el siguiente:

| Conceptos | Al 30/09/2025 | | | | | Al 30/09/2024 | | | | |
|---|-------------------------------|--------------------------------|-------------------------------|--------------|--------------------|-------------------------------|--------------------------------|-------------------------------|--------------|--------------------|
| | Accidentes del trabajo M\$ | Accidentes del trayecto M\$ | Enfermedad Profesional M\$ | Otros M\$ | Total M\$ | Accidentes del trabajo M\$ | Accidentes del trayecto M\$ | Enfermedad Profesional M\$ | Otros M\$ | Total M\$ |
| Sueldos | 25.011.415 | 10.015.534 | 6.159.725 | - | 41.186.674 | 22.979.220 | 9.382.751 | 4.082.501 | - | 36.444.472 |
| Bonos y comisiones | 2.254.435 | 902.763 | 555.214 | - | 3.712.412 | 2.229.512 | 910.342 | 396.096 | - | 3.535.950 |
| Gratificación y participación | - | - | - | - | - | - | - | - | - | - |
| Otras remuneraciones | 1.398.484 | 560.007 | 344.414 | - | 2.302.905 | 1.214.005 | 495.696 | 215.681 | - | 1.925.382 |
| Subtotal Remuneraciones | 28.664.334 | 11.478.304 | 7.059.353 | - | 47.201.991 | 26.422.737 | 10.788.789 | 4.694.278 | - | 41.905.804 |
| Indemnización por años de servicio | 961.698 | 385.101 | 236.844 | - | 1.583.643 | 911.837 | 372.316 | 161.997 | - | 1.446.150 |
| Honorarios | 1.881.107 | 753.268 | 463.273 | - | 3.097.648 | 1.726.328 | 704.885 | 306.700 | - | 2.737.913 |
| Viáticos | - | - | - | - | - | - | - | - | - | - |
| Capacitación | - | - | - | - | - | - | - | - | - | - |
| Otros estipendios | 271.451 | 108.699 | 66.852 | - | 447.002 | 195.691 | 79.903 | 34.767 | - | 310.361 |
| Total Gastos en Personal | 31.778.590 | 12.725.372 | 7.826.322 | - | 52.330.284 | 29.256.593 | 11.945.893 | 5.197.742 | - | 46.400.228 |
| Insuños médicos | 64.551 | 45.459 | 2.040 | - | 112.050 | 51.182 | 36.493 | 1.170 | - | 88.845 |
| Instrumental clínico | 3.944.710 | 2.777.998 | 124.669 | - | 6.847.377 | 3.389.081 | 2.416.391 | 117.205 | - | 5.922.677 |
| Medicamentos | 4.059.254 | 1.949.484 | 1.083.052 | - | 7.091.790 | 3.604.308 | 1.714.301 | 890.452 | - | 6.209.061 |
| Prótesis y aparatos ortopédicos | 5.650.719 | 3.979.427 | 178.586 | - | 9.808.732 | 4.621.320 | 3.294.968 | 159.819 | - | 8.076.107 |
| Exámenes complementarios | 6.619.413 | 3.179.017 | 1.766.129 | - | 11.564.559 | 5.559.022 | 2.644.013 | 1.373.368 | - | 9.576.403 |
| Traslado de pacientes | 11.758.299 | 5.647.001 | 3.137.237 | - | 20.542.537 | 10.344.413 | 4.920.067 | 2.555.609 | - | 17.820.089 |
| Atenciones de otras instituciones | 17.221.080 | 9.309.198 | 7.523.483 | - | 34.053.761 | 15.341.246 | 8.639.452 | 4.814.935 | - | 28.795.633 |
| Mantenimiento y reparación | 1.610.769 | 773.582 | 429.770 | - | 2.814.121 | 1.531.750 | 728.540 | 378.422 | - | 2.638.712 |
| Servicios generales | 2.952.309 | 1.182.218 | 727.085 | - | 4.861.612 | 2.609.276 | 1.065.406 | 463.565 | - | 4.138.247 |
| Consumos básicos | 894.099 | 358.032 | 220.196 | - | 1.472.327 | 853.327 | 348.426 | 151.602 | - | 1.353.355 |
| Honorarios interconsultas y diversos | 147.078 | 58.896 | 36.222 | - | 242.196 | 48.890 | 19.963 | 8.686 | - | 77.539 |
| Alimentación de accidentados | 465.603 | 308.214 | 8.217 | - | 782.034 | 459.146 | 278.174 | 11.575 | - | 748.895 |
| Útiles escritorio; fotocopias, imprenta | 256.620 | 102.760 | 63.199 | - | 422.579 | 290.119 | 118.460 | 51.543 | - | 460.122 |
| Arriendo de propiedades | 6.469 | 2.591 | 1.593 | - | 10.653 | 9.332 | 3.810 | 1.658 | - | 14.800 |
| Arriendo de equipos y otros | 1.226 | 491 | 302 | - | 2.019 | 25.560 | 10.437 | 4.541 | - | 40.538 |
| Otros | 8.604.970 | 3.445.761 | 2.119.202 | - | 14.169.933 | 9.324.741 | 3.807.428 | 1.657.238 | - | 14.789.407 |
| Subtotal Otros Gastos | 64.257.169 | 33.120.129 | 17.420.982 | - | 114.798.280 | 58.062.713 | 30.046.329 | 12.641.388 | - | 100.750.430 |
| Depreciación | 4.362.358 | 1.746.856 | 1.074.346 | - | 7.183.560 | 4.142.099 | 1.970.088 | 1.023.314 | - | 7.135.501 |
| Gastos Indirectos | 17.610.107 | 7.051.765 | 4.336.956 | - | 28.998.828 | 15.930.034 | 6.504.467 | 2.830.138 | - | 25.264.639 |
| Recupero de prestaciones médicas (art.77 bis, Ley N°16.744) | (413.179) | (198.432) | (110.240) | - | (721.851) | (349.583) | (142.740) | (62.107) | - | (554.430) |
| TOTAL | 117.595.045 | 54.445.690 | 30.548.366 | - | 202.589.101 | 107.041.856 | 50.324.037 | 21.630.475 | - | 178.996.368 |

(*) Con fecha 17 de octubre de 2023, SUSESO emitió la circular N° 3.782, la cual indica lo siguiente:

Agrégase al ítem 42040 Prestaciones médicas, el siguiente párrafo sexto nuevo “Deberán restarse en este ítem los dineros recuperados, por este concepto, en virtud de la aplicación del artículo 77 bis de la Ley N°16.744.”.

NOTAS A LOS ESTADOS FINANCIEROS CONSOLIDADOS

Al 30 de septiembre de 2025 y 31 de diciembre de 2024

En miles de pesos – M\$

Gastos prorrateados en base a participación de tipo de siniestro al 30 de septiembre de 2025. Los porcentajes aplicados corresponden a lo siguiente:

| Conceptos | Trabajo | Trayecto | Enfermedad Profesional | Total |
|----------------------------------|---------|----------|------------------------|---------|
| Carga Asistencial Ley (volumen) | 332.488 | 133.141 | 81.884 | 547.513 |
| Carga Asistencial Ley (%) | 60,73% | 24,32% | 14,96% | 100% |
| IQ Ley (volumen) | 3.354 | 2.362 | 106 | 5.822 |
| IQ Ley (%) | 57,61% | 40,57% | 1,82% | 100% |
| Controles (volumen) | 177.553 | 85.271 | 47.373 | 310.197 |
| Controles (%) | 57,24% | 27,49% | 15,27% | 100% |
| Carga Asistencia * PDT (volumen) | 80.625 | 43.584 | 35.223 | 159.432 |
| Carga Asistencia * PDT (%) | 50,57% | 27,34% | 22,09% | 100% |
| Días camas (volumen) | 18.019 | 11.928 | 318 | 30.265 |
| Días camas (%) | 59,54% | 39,41% | 1,05% | 100% |

Gastos prorrateados en base a participación de tipo de siniestro al 30 de septiembre de 2024. Los porcentajes aplicados, fueron actualizados de acuerdo a la información de cierre y corresponden a lo siguiente:

| Conceptos | Trabajo | Trayecto | Enfermedad Profesional | Total |
|----------------------------------|---------|----------|------------------------|---------|
| Carga Asistencial Ley (volumen) | 269.165 | 109.904 | 47.820 | 426.889 |
| Carga Asistencial Ley (%) | 63,05% | 25,75% | 11,20% | 100% |
| IQ Ley (volumen) | 3.094 | 2.206 | 107 | 5.407 |
| IQ Ley (%) | 57,22% | 40,80% | 1,98% | 100% |
| Controles (volumen) | 168.681 | 80.229 | 41.673 | 290.583 |
| Controles (%) | 58,05% | 27,61% | 14,34% | 100% |
| Carga Asistencia * PDT (volumen) | 64.925 | 36.562 | 20.377 | 121.864 |
| Carga Asistencia * PDT (%) | 53,28% | 30,00% | 16,72% | 100% |
| Días camas (volumen) | 15.550 | 9.421 | 392 | 25.363 |
| Días camas (%) | 61,31% | 37,14% | 1,55% | 100% |

NOTA 49. PRESTACIONES PREVENTIVAS DE RIESGOS

a) El detalle del gasto en prestaciones preventivas de riesgos al 30 de septiembre de 2025 y al 30 septiembre de 2024 es el siguiente:

| Conceptos | Al 30/09/2025 M\$ | Al 30/09/2024 M\$ |
|--|----------------------|----------------------|
| Sueldos | 47.699.498 | 39.751.847 |
| Bonos y comisiones | 5.378.282 | 4.106.714 |
| Gratificación y participación | - | - |
| Otras remuneraciones | 4.283.035 | 3.347.477 |
| Subtotal Remuneraciones | 57.360.815 | 47.206.038 |
| Indemnización por años de servicios | 2.127.529 | 1.576.590 |
| Viáticos | 1.162.283 | 964.410 |
| Capacitación | - | - |
| Otros estipendios | 537.907 | 543.712 |
| Total Gastos en Personal | 61.188.534 | 50.290.750 |
| Arriendo de equipos | 276 | 36.015 |
| Arriendo de propiedades | - | 2.884 |
| Arriendo de vehículos | - | (332) |
| Campañas preventivas | - | - |
| Capacitación | 6.417.085 | 4.894.789 |
| Consumos básicos | 144.430 | 297.278 |
| Exámenes de salud | 2.488.183 | 2.394.405 |
| Estudios de investigación e innovación | - | - |
| Gastos generales | - | - |
| Honorarios área de la salud | - | - |
| Honorarios - Asesorías y/o Asistencia Técnica | 18.429 | 25.691 |
| Insumos, instrumental médico e instrumentos de medición | 178.223 | 186.760 |
| Mantenimiento de plataformas y licencias | 1.909.231 | 2.130.515 |
| Mantenimiento y reparación de propiedades, planta y equipo | 65.384 | 73.802 |
| Material de apoyo | 3.139.390 | 2.450.449 |
| Organización de eventos | 1.723.520 | 1.956.732 |
| Otros proyectos | - | - |
| Patentes, seguros, contribuciones | 14.595 | 40.624 |
| Publicaciones | - | - |
| Servicios generales | 3.121.116 | 3.050.993 |
| Otros (*) | (1.444.742) | (1.102.556) |
| Subtotal Otros Gastos | 17.775.120 | 16.438.049 |
| Depreciación | 2.242.887 | 2.083.155 |
| Gastos Indirectos | 11.334.592 | 11.064.589 |
| Total | 92.541.133 | 79.876.543 |

| (*) Detalle de otros | Al 30/09/2025 M\$ | Al 30/09/2024 M\$ |
|------------------------|----------------------|----------------------|
| Otros gastos generales | (1.444.742) | (1.102.556) |
| Total | (1.444.742) | (1.102.556) |

NOTAS A LOS ESTADOS FINANCIEROS CONSOLIDADOS
Al 30 de septiembre de 2025 y 31 de diciembre de 2024
En miles de pesos – M\$

b) Estudios de Investigación e Innovación

Detalle de los estudios de Investigación e Innovación aprobados con cargos D.S. Presupuestario del año 2025 y 2024.

| N° D.S. Ppto. | Código SUSESO | Detalle | Valor adjudicado | Fecha de Adjudicación (1) | Valor contrato | Fecha de contrato | Duración del proyecto | Fecha de inicio | Fecha de término | Ejecución (2) | Costo total | Al 30/09/2025 M\$ | | | Al 30/09/2024 M\$ | | |
|---------------|---------------|---|------------------|---------------------------|----------------|-------------------|-----------------------|-----------------|------------------|---------------|-------------|-------------------|------------------|-------|-------------------|-----------|-------|
| | | | M\$ | (mm/aaaa) | M\$ | (mm/aaaa) | (N° meses) | (mm/aaaa) | (mm/aaaa) | I/E | M\$ | Gasto Real | Provisión | Total | Gasto Real | Provisión | Total |
| | | Proyectos de Investigación: | | | | | | | | | | | | | | | |
| 61 | 105687 | Determinación de los factores de riesgo/protectores para una decanulación exitosa en pacientes institucionalizados que portan de manera crónica una TQT producto de una lesión cerebral | 12.000 | 10/2024 | 12.000 | 12/2024 | 12 | 12/2024 | 12/2025 | E | 12.000 | 9.600 | (9.600) | - | - | - | - |
| 61 | 105740 | Evaluación del riesgo de lesiones por presión en pacientes en modalidad autocuidado del Programa de Pacientes Institucionalizados (PPI) de ACHS en la región metropolitana (ACHS) | 17.870 | 10/2024 | 17.870 | 12/2024 | 12 | 12/2024 | 12/2025 | E | 17.870 | 12.509 | (12.509) | - | - | - | - |
| 61 | 105728 | Procesamiento del lenguaje natural para una prevención más efectiva de salud mental con perspectiva de género (ACHS) | 70.000 | 10/2024 | 70.000 | 12/2024 | 12 | 12/2024 | 12/2025 | E | 70.000 | 56.000 | (56.000) | - | - | - | - |
| 61 | 105461 | Cambio climático: olas de calor y prevención de la salud de las personas trabajadoras | 60.000 | 10/2024 | 60.000 | 12/2024 | 12 | 12/2024 | 12/2025 | E | 60.000 | 40.336 | (40.336) | - | - | - | - |
| 61 | 105764 | Rol de enfermería de práctica avanzada en prestaciones relacionadas con la atención de salud atingentes a la Ley N° 16.744 (ACHS) | 12.747 | 10/2024 | 12.747 | 12/2024 | 12 | 12/2024 | 12/2025 | E | 12.747 | 3.824 | (3.824) | - | - | - | - |
| 61 | 104685 | Factores de Riesgo para amputación secundaria posterior a tratamiento de reconstrucción de extremidad inferior debido a lesiones traumáticas de origen laboral. Estudio de Caso-Control | 14.000 | 10/2024 | 14.000 | 12/2024 | 12 | 12/2024 | 12/2025 | E | 14.000 | 9.800 | (9.800) | - | - | - | - |
| 61 | 105274 | Desafiando la Altura: Mujeres Chilenas y la Hipoxia Intermitente Crónica | 54.026 | 10/2024 | 54.026 | 12/2024 | 12 | 12/2024 | 12/2025 | E | 54.026 | 40.519 | (40.519) | - | - | - | - |
| 61 | 105708 | Identificación de peligros, factores de riesgo y sus respectivos controles para personas trabajadoras expuestas a hidrógeno durante la operación de instalaciones de emergencia (ACHS). | 30.000 | 10/2024 | 30.000 | 12/2024 | 12 | 12/2024 | 12/2025 | E | 30.000 | 10.000 | (10.000) | - | - | - | - |
| 61 | 105520 | Genotipificación y análisis personalizado de perfiles farmacogenéticos para optimizar la terapia antidepressiva, prevenir los efectos adversos y aumentar la eficacia de los tratamientos de salud mental | 80.850 | 10/2024 | 80.850 | 12/2024 | 12 | 12/2024 | 12/2025 | E | 80.850 | - | - | - | - | - | - |
| 61 | 105549 | Guía para el tratamiento clínico de personas trabajadoras con patologías de salud mental laboral (ACHS) | 19.170 | 10/2024 | 19.170 | 12/2024 | 12 | 12/2024 | 12/2025 | E | 19.170 | 5.751 | (5.751) | - | - | - | - |
| 61 | 105672 | Guía práctica para la incorporación de la perspectiva de género en la gestión de seguridad y salud en el trabajo en las empresas | 17.897 | 10/2024 | 17.897 | 12/2024 | 12 | 12/2024 | 12/2025 | E | 17.897 | 10.740 | (10.740) | - | - | - | - |
| 61 | 105449 | Guía técnica para la promoción del buen trato y protección de la salud mental en el sector público: un aporte a la implementación de la Ley Karín | 29.598 | 10/2024 | 29.598 | 12/2024 | 12 | 12/2024 | 12/2025 | E | 29.598 | 19.419 | (19.419) | - | - | - | - |
| | | Subtotal Proyectos de Investigación | | | | | | | | | | 218.498 | (218.498) | - | - | - | - |
| | | Proyectos de Innovación: | | | | | | | | | | | | | | | |
| 61 | 105255 | Aplicación de inteligencia artificial para una evaluación biomecánica de la marcha a partir de videocámaras sincronizadas | 42.004 | 10/2024 | 42.004 | 12/2024 | 12 | 12/2024 | 12/2025 | E | 42.004 | 16.802 | (16.802) | - | - | - | - |
| 61 | 105729 | Solución ergonómica, eficiente y comercialmente factible para el movimiento de cilindros de gas de última milla. | 19.500 | 10/2024 | 19.500 | 12/2024 | 12 | 12/2024 | 12/2025 | E | 19.500 | 19.500 | (19.500) | - | - | - | - |
| 61 | 105745 | Solución ergonómica para prevenir TME de personas trabajadoras que realizan extracción e paquetes livianos desde bins en centros logísticos | 19.500 | 10/2024 | 19.500 | 12/2024 | 12 | 12/2024 | 12/2025 | E | 19.500 | 19.500 | (19.500) | - | - | - | - |
| 61 | 105265 | Desarrollo de APP (o webAPP) que dé soporte psicológico a trabajadores en estudio o calificados con patologías laborales de salud mental | 46.035 | 10/2024 | 46.035 | 12/2024 | 12 | 12/2024 | 12/2025 | E | 46.035 | - | - | - | - | - | - |
| | | Subtotal Proyectos de Innovación | | | | | | | | | | 55.802 | (55.802) | - | - | - | - |
| | | Proyecto especiales : | | | | | | | | | | | | | | | |
| 61 | 105142 | Eficacia de las intervenciones en los centros de trabajo para la reducción del riesgo psicosocial laboral (SUSESO) | 60.000 | 10/2024 | 60.000 | 12/2024 | 12 | 12/2024 | 12/2025 | E | 60.000 | - | - | - | - | - | - |
| 61 | 105725 | Escala de Borg como factor predictivo de sintomatología dolorosa y patologías musculoesqueléticas en personas trabajadoras que realizan manejo manual de cargas en la Región Metropolitana de Santiago de Chile | 39.530 | 10/2024 | 39.530 | 12/2024 | 12 | 12/2024 | 12/2025 | E | 39.530 | 27.671 | (27.671) | - | - | - | - |
| | | Subtotal Proyecto especiales | | | | | | | | | | 27.671 | (27.671) | - | - | - | - |
| | | Subtotal Proyectos Prioritarios en Investigación e Innovación | | | | | | | | | | | | | | | |
| | | Otros: | - | - | - | - | - | - | - | - | - | - | - | - | - | - | - |
| | | Subtotal Otros | - | - | - | - | - | - | - | - | - | - | - | - | - | - | - |
| | | Total Estudios de investigación e innovación | - | - | - | - | - | - | - | - | - | 301.971 | (301.971) | - | - | - | - |

(1) Corresponde a la fecha de publicación de resultados, de los Proyectos de Investigación e Innovación adjudicados a los Organismos Administradores de la Ley N°16.744, por parte de la Comisión de Evaluación.

(2) Ingresar una letra "I" si el proyecto será desarrollado internamente por la Mutualidad. Ingresar una letra "E" si el proyecto será desarrollado de manera Externa, por haber sido adjudicado a un tercero.

NOTAS A LOS ESTADOS FINANCIEROS CONSOLIDADOS
Al 30 de septiembre de 2025 y 31 de diciembre de 2024
En miles de pesos – M\$

Gastos del año 2025 y 2024 por Estudios de Investigación aprobados con cargo a Decretos Presupuestarios de años anteriores:

| N° D.S. Ppto. | Código SUSESO | Detalle | Valor adjudicado | Fecha de Adjudicación (1) | Valor contrato | Fecha de contrato | Duración del proyecto | Fecha de inicio | Fecha de término | Ejecución (2) | Costo total | Al 30/09/2025 M\$ | | | Al 30/09/2024 M\$ | | |
|---------------|---------------|---|------------------|---------------------------|----------------|-------------------|-----------------------|-----------------|------------------|---------------|-------------|-------------------|------------------|----------|-------------------|------------------|----------|
| | | | M\$ | (mm/aaaa) | M\$ | (mm/aaaa) | (N° meses) | (mm/aaaa) | (mm/aaaa) | I/E | M\$ | Gasto Real | Provisión | Total | Gasto Real | Provisión | Total |
| | | Proyectos de Investigación | | | | | | | | | | | | | | | |
| 85 | 10 | Análisis automático de consultas y reclamos asociados a mutuales de seguridad mediante inteligencia artificial | 49.998 | 10/2023 | 49.998 | 12/2023 | 12 | 12/2023 | 12/2024 | E | 49.998 | 34.999 | (34.999) | - | 14.999 | (14.999) | - |
| 85 | 12 | Evaluación del impacto del estrés financiero en la salud y seguridad laboral de los trabajadores adheridos a la ACHS | 66.000 | 10/2023 | 66.000 | 12/2023 | 12 | 12/2023 | 12/2024 | E | 66.000 | - | - | - | 46.200 | (46.200) | - |
| 85 | 14 | Guía técnica de la entrevista semi-estructurada en la Evaluación de Puesto de Trabajo de Salud Mental (EPT – PM) | 21.877 | 10/2023 | 21.877 | 12/2023 | 12 | 12/2023 | 12/2024 | E | 21.877 | 6.563 | (6.563) | - | 15.314 | (15.314) | - |
| 85 | 24 | Efectos funcionales e independencia en actividades de la vida cotidiana post utilización de Realidad Virtual Inmersiva Funcional en pacientes con amputaciones digitales de mano | 20.825 | 10/2023 | 20.825 | 12/2023 | 12 | 12/2023 | 12/2024 | E | 20.825 | 7.510 | (7.510) | - | 9.150 | (9.150) | - |
| 85 | 30 | Implementación de un protocolo preventivo automatizado para reducir las reacciones adversas a la donación de sangre en los trabajadores de empresas afiliadas de la Asociación Chilena de Seguridad | 48.439 | 10/2023 | 48.439 | 12/2023 | 12 | 12/2023 | 12/2024 | E | 48.439 | 31.001 | (31.001) | - | 33.423 | (33.423) | - |
| 85 | 53 | Evaluación y propuesta de medidas de control de riesgos de Salud Mental incorporados al nuevo protocolo de riesgos psicosociales laborales en el sector salud | 40.378 | 10/2023 | 40.378 | 12/2023 | 12 | 12/2023 | 12/2024 | E | 40.378 | 14.132 | (14.132) | - | 26.245 | (26.245) | - |
| 85 | 59 | Estimación de demanda no agendada y planificación óptima de disponibilidad de horas-médicos considerando pacientes con citas agendadas y no agendadas (ACHS) | 38.620 | 10/2023 | 38.620 | 12/2023 | 12 | 12/2023 | 12/2024 | E | 38.620 | 13.517 | (13.517) | - | 25.103 | (25.103) | - |
| 85 | 61 | Dolor crónico en la población adulta chilena en edad de trabajar | 79.925 | 10/2023 | 79.925 | 12/2023 | 12 | 12/2023 | 12/2024 | E | 79.925 | - | - | - | 64.000 | (64.000) | - |
| 85 | 64 | Factores individuales y contextuales en personas con discapacidad producto de un accidente laboral y su correlación con el resultado de su reintegro laboral final. | 26.842 | 10/2023 | 26.842 | 12/2023 | 12 | 12/2023 | 12/2024 | E | 26.842 | 1.671 | (1.671) | - | 10.468 | (10.468) | - |
| 85 | 72 | Intervenciones para mitigar los efectos de la exposición a la violencia en el trabajo: un ensayo longitudinal aleatorizado. | 24.407 | 10/2023 | 24.407 | 12/2023 | 12 | 12/2023 | 12/2024 | E | 24.407 | - | - | - | 4.475 | (4.475) | - |
| 85 | 108 | Tratamiento quirúrgico versus conservador para fracturas de calcáneo intraarticulares desplazadas en pacientes con compensación laboral: ensayo clínico aleatorizado | 19.780 | 10/2023 | 19.780 | 12/2023 | 12 | 12/2023 | 12/2024 | E | 19.780 | 7.912 | (7.912) | - | 1.105 | (1.105) | - |
| 85 | 114 | Análisis masivo de textos clínicos para la construcción de herramientas de lenguaje en salud | 80.000 | 10/2023 | 80.000 | 12/2023 | 12 | 12/2023 | 12/2024 | E | 80.000 | 16.000 | (16.000) | - | 37.109 | (37.109) | - |
| 66 | 30 | Exploración de modelos de optimización para mejorar la efectividad de la labor preventiva de los expertos en prevención de los OAL (ACHS) | 56.750 | 09/2022 | 56.750 | 12/2022 | 12 | 12/2022 | 12/2023 | E | 56.750 | - | - | - | 17.025 | (17.025) | - |
| 66 | 39 | Prevención y tratamiento de la Policitemia en trabajadores con exposición a Hipobárica Intermitente Crónica (HIC) por sobre los 3000 m | 65.115 | 09/2022 | 65.115 | 12/2022 | 12 | 12/2022 | 12/2023 | E | 65.115 | 23.246 | (23.246) | - | 23.246 | (23.246) | - |
| 66 | 68 | Validación de instrumentos para medir las características psicométricas en conductores que son evaluados en Servicio de Evaluaciones Laborales ACHS | 55.815 | 09/2022 | 55.815 | 12/2022 | 12 | 12/2022 | 12/2023 | E | 55.815 | 8.563 | (8.563) | - | - | - | - |
| 66 | 101 | Intervención para reducir el tiempo sentado en trabajadores de oficina: Ensayo Clínico Randomizado | 41.000 | 09/2022 | 41.000 | 12/2022 | 12 | 12/2022 | 12/2023 | E | 41.000 | - | - | - | 22.960 | (22.960) | - |
| 46 | 4 | Fatiga laboral: origen, medida, su relación con los accidentes y las enfermedades profesionales y su prevención. | 55.900 | 09/2021 | 55.900 | 12/2021 | 18 | 12/2021 | 06/2023 | E | 55.900 | - | - | - | 19.654 | (19.654) | - |
| 46 | 11 | Identificación de las mejores prácticas para fomentar el cambio conductual en trabajadores capacitados por mutualidades | 43.776 | 09/2021 | 43.776 | 11/2021 | 8 | 12/2021 | 08/2022 | E | 43.776 | - | - | - | 17.365 | (17.365) | - |
| 46 | 14 | Efectividad del uso de diferentes incentivos para promover la pérdida de peso corporal en trabajadores/as | 60.000 | 09/2021 | 60.000 | 12/2021 | 24 | 01/2022 | 01/2024 | E | 60.000 | - | - | - | 12.000 | (12.000) | - |
| 46 | 27 | Análisis y propuesta de mejora del proceso de calificación y reintegro laboral de trabajadoras y trabajadores con patología de salud mental de origen laboral | 33.260 | 09/2021 | 33.260 | 10/2021 | 12 | 12/2021 | 12/2022 | E | 33.260 | - | - | - | 9.978 | (9.978) | - |
| 46 | 52 | Problemas neuropsicológicos y neuropsiquiátricos en personas infectadas por SARS-cov-2 Estudio longitudinal de prevalencia y retorno laboral | 55.148 | 09/2021 | 55.148 | 11/2021 | 24 | 12/2021 | 12/2023 | E | 55.148 | - | - | - | 21.875 | (21.875) | - |
| 46 | 19 | Caracterización del riesgo vocal laboral en teleoperadores, como base para la implementación de medidas preventivas en el puesto de trabajo. | 23.880 | 09/2021 | 23.880 | 11/2021 | 18 | 12/2021 | 06/2023 | E | 23.880 | - | - | - | 17.903 | (17.903) | - |
| 46 | 41 | Identificación y caracterización de secuelas del COVID-19 en población trabajadora adherida a ACHS. | 55.695 | 09/2021 | 55.695 | 12/2021 | 24 | 01/2022 | 01/2024 | E | 55.695 | 11.016 | (11.016) | - | 16.381 | (16.381) | - |
| 2 | 63 | Eficacia de un sistema telemétrico de biofeedback electromiográfico como apoyo a la rehabilitación de pacientes con lesión del ligamento cruzado anterior | 39.291 | 08/2019 | 39.291 | 08/2019 | 16 | 01/2020 | 04/2021 | E | 39.291 | - | - | - | 12.157 | (12.157) | - |
| | | Subtotal Proyectos de Investigación | | | | | | | | | | 176.130 | (176.130) | - | 478.135 | (478.135) | - |
| | | Proyectos de Innovación | | | | | | | | | | | | | | | |
| 85 | 1 | Valor de la incorporación de un Diario Miccional automatizado en pacientes post traumáticos hospitalizados con trastornos funcionales de la micción. | 11.930 | 12/2023 | 11.930 | 12/2023 | 12 | 12/2023 | 12/2024 | E | 11.930 | 4.930 | (4.930) | - | 7.000 | (7.000) | - |
| 85 | 2 | Manipulador masivo de cilindros de gas para tareas de apilado en 3 niveles | 30.000 | 12/2023 | 30.000 | 12/2023 | 12 | 12/2023 | 12/2024 | E | 30.000 | - | - | - | 21.000 | (21.000) | - |
| 85 | 4 | Desarrollo de herramienta de optimización para el diseño de flota y políticas de operación de sistemas de atención médica prehospitalaria de emergencia (Achs) | 43.681 | 12/2023 | 43.681 | 12/2023 | 12 | 12/2023 | 12/2024 | E | 43.681 | - | - | - | 43.680 | (43.680) | - |
| 85 | 6 | Mejora de un sistema integrado de software y hardware para la prevención de lesiones por presión y evaluación clínica | 24.990 | 12/2023 | 24.990 | 12/2023 | 12 | 12/2023 | 12/2024 | E | 24.990 | 7.497 | (7.497) | - | 12.495 | (12.495) | - |
| 85 | 13 | Desarrollo de un sistema de bajo costo para la adquisición y procesamiento de señales acústicas de la deglución en pacientes agudos con disfagia tras un accidente laboral o de trayecto | 18.000 | 12/2023 | 18.000 | 12/2023 | 12 | 12/2023 | 12/2024 | E | 18.000 | 10.800 | (10.800) | - | 7.200 | (7.200) | - |
| 85 | 15 | Implementación de metodología Beamforming para la identificación de fuentes de ruido en ambientes industriales complejos | 18.840 | 12/2023 | 18.840 | 12/2023 | 12 | 12/2023 | 12/2024 | E | 18.840 | - | - | - | 13.920 | (13.920) | - |
| 66 | 1 | Desarrollo de un sistema portátil para la valoración cinética y cinemática de la marcha en ambiente hospitalario. | 17.440 | 09/2022 | 17.440 | 12/2022 | 12 | 12/2022 | 12/2023 | E | 17.440 | - | - | - | 3.488 | (3.488) | - |
| 66 | 2 | Implementación de un sistema de control de elementos de protección radiológica en base al uso de tag de identificador por radiofrecuencia | 15.745 | 09/2022 | 15.745 | 12/2022 | 12 | 12/2022 | 12/2023 | E | 15.745 | - | - | - | 4.723 | (4.723) | - |
| 66 | 5 | Aplicación de inteligencia artificial para una evaluación biomecánica de la marcha a partir de videocámaras convencionales. | 17.459 | 09/2022 | 17.459 | 12/2022 | 12 | 12/2022 | 12/2023 | E | 17.459 | - | - | - | 3.492 | (3.492) | - |
| | | Subtotal Proyectos de Innovación | | | | | | | | | | 23.227 | (23.227) | - | 116.998 | (116.998) | - |
| | | Proyecto especiales : | | | | | | | | | | | | | | | |
| | | Observatorio de Seguridad y Salud en el Trabajo, Fase 2 (Continuidad Operacional) | | | | | | | | | | | | | 6.988 | (6.988) | - |
| | | Subtotal Proyecto especiales : | | | | | | | | | | | | | 6.988 | (6.988) | - |
| | | Proyectos Prioritarios en Investigación e Innovación: | | | | | | | | | | | | | | | |
| | | Subtotal Proyectos Prioritarios en Investigación e Innovación: | | | | | | | | | | | | | | | |
| | | Otros: | | | | | | | | | | | | | | | |
| | | Subtotal Otros | | | | | | | | | | | | | | | |
| | | Total Estudios de investigación e innovación | | | | | | | | | | 199.357 | (199.357) | - | 602.121 | (602.121) | - |

(1) Corresponde a la fecha de publicación de resultados, de los Proyectos de Investigación e Innovación adjudicados a los Organismos Administradores de la Ley N°16.744, por parte de la Comisión de Evaluación.

(2) Ingresar una letra "I" si el proyecto será desarrollado Internamente por la Mutualidad. Ingresar una letra "E" si el proyecto será desarrollado de manera Externa, por haber sido adjudicado a un tercero.

NOTAS A LOS ESTADOS FINANCIEROS CONSOLIDADOS

Al 30 de septiembre de 2025 y 31 de diciembre de 2024

En miles de pesos – M\$

NOTA 50. FUNCIONES TÉCNICAS

El detalle del gasto en funciones técnicas al 30 de septiembre de 2025 y a Al 30 de septiembre de 2024 es el siguiente:

| Conceptos | Al 30/09/2025 M\$ | Al 30/09/2024 M\$ |
|------------------------------------|------------------------------|------------------------------|
| Sueldos | 3.290.458 | 2.940.044 |
| Bonos y comisiones | 98.649 | 84.412 |
| Gratificación y participación | - | - |
| Otras remuneraciones | 195.911 | 156.892 |
| Subtotal Remuneraciones | 3.585.018 | 3.181.348 |
| Indemnización por años de servicio | 75.017 | 50.335 |
| Honorarios | - | - |
| Viáticos | 3.332 | 5.220 |
| Capacitación | - | - |
| Otros estipendios | 4.181 | 6.744 |
| Total Gastos en Personal | 3.667.548 | 3.243.647 |
| Estudios externos | - | - |
| Mantenimiento y reparación | 101.926 | 141.366 |
| Servicios generales | 2.497.157 | 2.582.709 |
| Consumos básicos | 1.298 | 12.094 |
| Materiales de oficina | 1.722 | 8.884 |
| Honorarios auditores y diversos | 75.078 | 75.129 |
| Arriendo de equipos y otros | - | 1.651 |
| Patente, Seguros, Contribuciones | - | - |
| Otros | 137.533 | 1.326 |
| Subtotal Otros Gastos | 2.814.714 | 2.823.159 |
| Depreciación | 204.985 | 270.453 |
| Gastos Indirectos | 1.448.189 | 1.350.866 |
| TOTAL | 8.135.436 | 7.688.125 |

NOTAS A LOS ESTADOS FINANCIEROS CONSOLIDADOS

Al 30 de septiembre de 2025 y 31 de diciembre de 2024

En miles de pesos – M\$

NOTA 51. GASTOS DE ADMINISTRACIÓN

El detalle de los gastos de administración realizados al 30 de septiembre de 2025 y Al 30 de septiembre de 2024 es el siguiente:

| Conceptos | Al 30/09/2025 M\$ | Al 30/09/2024 M\$ |
|-------------------------------------|------------------------------|------------------------------|
| Sueldos | 11.322.118 | 10.538.784 |
| Bonos y comisiones | 1.688.217 | 2.023.017 |
| Gratificación y participación | - | - |
| Otras remuneraciones | 697.508 | 574.810 |
| Subtotal Remuneraciones | 13.707.843 | 13.136.611 |
| Indemnización por años de servicio | 283.457 | 447.021 |
| Honorarios | 42.215 | 113.602 |
| Viáticos | 911.544 | 744.393 |
| Capacitación | 39.259 | 34.780 |
| Otros estipendios | 744.009 | 552.317 |
| Total Gastos en Personal | 15.728.327 | 15.028.724 |
| Marketing | 3.531.741 | 3.417.437 |
| Publicaciones | - | 124 |
| Estudios externos | - | - |
| Mantenimiento y reparación | 1.933.943 | 1.891.912 |
| Servicios generales | 4.897.898 | 4.822.716 |
| Consumos básicos | 753.766 | 775.812 |
| Materiales de oficinas | 171.155 | 182.431 |
| Donaciones | - | - |
| Auspicios y patrocinios | 121.904 | 85.755 |
| Otros aportes a terceros | 311.353 | 154.135 |
| Honorarios de auditorías y diversos | 1.249.880 | 1.092.340 |
| Arriendo de equipos y otros | - | - |
| Patente, seguro, contribuciones | 641.347 | 541.226 |
| Arriendo de propiedades | 93.310 | 143.057 |
| Fletes y traslados | 127.612 | 139.964 |
| Otros | 923.805 | 987.183 |
| Subtotal Otros Gastos | 14.757.714 | 14.234.092 |
| Depreciación | 2.434.464 | 1.941.514 |
| Gastos Indirectos | - | - |
| TOTAL | 32.920.505 | 31.204.330 |

NOTA 52. ESTIPENDIOS DEL DIRECTORIO

Durante los ejercicios 2025 y 2024 se han pagado los siguientes estipendios a los señores Directores:

| N° | Nombre | RUT | Al 30/09/2025 | | | | | | |
|--------------|--------------------------|--------------|---------------|-----------------------------|--------------------------|----------|----------|----------------|----------------|
| | | | Dietas | Participación en excedentes | Gastos de representación | Viáticos | Regalías | Otros | Total |
| | | | M\$ | M\$ | M\$ | M\$ | M\$ | M\$ | M\$ |
| 1 | Lorenzo Gazmuri Schleyer | 6.810.003-8 | 1.032 | - | - | - | - | 24.616 | 25.648 |
| 2 | Sandro Solarì Donaggio | 9.585.729-9 | 1.032 | - | - | - | - | 24.616 | 25.648 |
| 3 | Andres Santa Cruz López | 7.033.811-4 | 354 | - | - | - | - | 8.261 | 8.615 |
| 4 | Claudio Muñoz Zúñiga | 9.618.122-1 | 1.032 | - | - | - | - | 24.616 | 25.648 |
| 5 | Hernán Medina Tejos | 6.621.027-8 | 1.032 | - | - | - | - | 24.616 | 25.648 |
| 6 | Luis Abarca Varas | 8.602.936-7 | 1.032 | - | - | - | - | 24.616 | 25.648 |
| 7 | Paula Silva Jalil | 13.303.215-0 | 354 | - | - | - | - | 8.261 | 8.615 |
| 8 | Evelyn Añazco Rojas | 13.993.108-4 | 354 | - | - | - | - | 8.261 | 8.615 |
| 9 | Paz Ovalle Puelma | 6.615.460-2 | 678 | - | - | - | - | 16.355 | 17.033 |
| 10 | Lorena Marchant Cancino | 11.434.586-5 | 678 | - | - | - | - | 16.355 | 17.033 |
| 11 | Virginia Araya Gaytán | 12.939.571-0 | 678 | - | - | - | - | 16.355 | 17.033 |
| Total | | | 8.256 | - | - | - | - | 196.928 | 205.184 |

| N° | Nombre | RUT | Al 30/09/2024 | | | | | | |
|--------------|---------------------------|--------------|---------------|-----------------------------|--------------------------|----------|----------|----------------|----------------|
| | | | Dietas | Participación en excedentes | Gastos de representación | Viáticos | Regalías | Otros | Total |
| | | | M\$ | M\$ | M\$ | M\$ | M\$ | M\$ | M\$ |
| 1 | Paul Schiodtz Obilinovich | 7.170.719-9 | 102 | - | - | - | - | - | 102 |
| 2 | Paz Ovalle Puelma | 6.615.460-2 | 941 | - | - | - | - | 23.545 | 24.486 |
| 3 | Hernán Medina Tejos | 6.621.027-8 | 941 | - | - | - | - | 23.545 | 24.486 |
| 4 | Luis Abarca Varas | 8.602.936-7 | 941 | - | - | - | - | 23.545 | 24.486 |
| 5 | Sandro Solarì Donaggio | 9.585.729-9 | 941 | - | - | - | - | 23.545 | 24.486 |
| 6 | Claudio Muñoz Zúñiga | 9.618.122-1 | 941 | - | - | - | - | 23.545 | 24.486 |
| 7 | Lorena Marchant Cancino | 11.434.586-5 | 941 | - | - | - | - | 23.545 | 24.486 |
| 8 | Virginia Araya Gaytán | 12.939.571-0 | 941 | - | - | - | - | 23.545 | 24.486 |
| Total | | | 6.689 | - | - | - | - | 164.815 | 171.504 |

Estos valores forman parte de ítem Gastos de Administración del Estado de Resultado integral.

NOTAS A LOS ESTADOS FINANCIEROS CONSOLIDADOS

Al 30 de septiembre de 2025 y 31 de diciembre de 2024

En miles de pesos – M\$

NOTA 53. PÉRDIDAS POR DETERIORO (REVERSIONES)

El detalle de las pérdidas por deterioro (reversiones) es el siguiente:

| Conceptos | Al 30/09/2025 | | | Al 30/09/2024 | | |
|---|--------------------|---------------|--------------------|--------------------|----------------|--------------------|
| | Deterioros | Reversiones | Saldo | Deterioros | Reversiones | Saldo |
| Activos corrientes | | | | | | |
| Estimación de incobrables de deudores previsionales | (596.741) | - | (596.741) | - | 838.947 | 838.947 |
| Estimación de incobrables de Aporte Legal | - | 43.157 | 43.157 | - | 732 | 732 |
| Estimación de incobrables de Otras cuentas por cobrar | - | 12.465 | 12.465 | (63.966) | - | (63.966) |
| Estimación de incobrables deudores por venta | (1.754.344) | - | (1.754.344) | (1.773.412) | - | (1.773.412) |
| Deterioro de inventarios | - | - | - | (9.000) | - | (9.000) |
| Activos no corrientes | | | | | | |
| Estimación de incobrables de deudores previsionales | (914.019) | - | (914.019) | (7.457.534) | - | (7.457.534) |
| Estimación de incobrables de Otras cuentas por cobrar | - | 19.164 | 19.164 | - | 5.891 | 5.891 |
| Provisión deterioro de Propiedades, planta y equipo | - | - | - | (90.000) | - | (90.000) |
| Total | (3.265.104) | 74.786 | (3.190.318) | (9.393.912) | 845.570 | (8.548.342) |

(*) De acuerdo con lo establecido en la circular número 3.782 del 17 de octubre de 2023, de la SUSESO, el deterioro y reversiones de las ventas de servicios médicos a terceros se presentan en la nota 44, esto a partir del 1 de enero de 2024, sin efectos retroactivos.

NOTAS A LOS ESTADOS FINANCIEROS CONSOLIDADOS

Al 30 de septiembre de 2025 y 31 de diciembre de 2024

En miles de pesos – M\$

NOTA 54. OTROS INGRESOS Y OTROS EGRESOS

El detalle de los otros ingresos y otros egresos es el siguiente:

a) Otros ingresos

| Concepto | Tipo (*) | Al 30/09/2025 M\$ | Al 30/09/2024 M\$ |
|--|----------|----------------------|----------------------|
| Seguro obligatorio de accidentes personales (SOAP) | IO | 2.973.985 | 2.792.192 |
| Arriendos | IN | 1.500.599 | 1.205.771 |
| Asesorías | - | - | - |
| Capacitación | - | - | - |
| Multas del artículo 80 de la Ley N° 16.744 | - | - | - |
| Intereses y reajustes | IN | 439.787 | 845.659 |
| Recupero de Impuesto de 1° categoría | - | - | - |
| Venta de bienes | IN | - | - |
| Otros ingresos | | | |
| Utilidad o Perdida Venta Activo Fijo | IO | 1.192 | 8.599 |
| Ingresos por venta filiales | IO | 194.565.450 | 176.608.147 |
| Otros ingresos no ordinarios | IN | 1.583.693 | 1.761.301 |
| Total | | 201.064.706 | 183.221.669 |

| | | |
|----------------------------|--------------------|--------------------|
| | M\$ | M\$ |
| (*) Ingreso Ordinario (IO) | 197.540.627 | 179.408.938 |
| Ingreso no Ordinario (IN) | 3.524.079 | 3.812.731 |
| | <u>201.064.706</u> | <u>183.221.669</u> |

b) Otros egresos

| Concepto | Tipo (*) | Al 30/09/2025 M\$ | Al 30/09/2024 M\$ |
|---|----------|----------------------|----------------------|
| Aguinaldo de fiestas patrias a pensionados | EO | (251.866) | (239.514) |
| Aguinaldo Navidad a pensionados | EO | - | - |
| Aguinaldo retroactivo | EO | (18.554) | (14.555) |
| Arriendos | EO | - | - |
| Activos dados de baja | EO | (62.381) | (79.077) |
| Otros gastos | | - | - |
| Otros egresos no ordinarios | EN | (1.780.262) | (1.620.582) |
| Intereses Leasing Operacional | EN | (57.800) | (84.014) |
| Costos de explotación y Administración filiales | EO | (165.708.711) | (154.085.669) |
| Total | | (167.879.574) | (156.123.411) |

| | | |
|---------------------------|----------------------|----------------------|
| | M\$ | M\$ |
| (*) Egreso Ordinario (EO) | (166.041.512) | (154.418.815) |
| Egreso no Ordinario (EN) | (1.838.062) | (1.704.596) |
| | <u>(167.879.574)</u> | <u>(156.123.411)</u> |

NOTAS A LOS ESTADOS FINANCIEROS CONSOLIDADOS

Al 30 de septiembre de 2025 y 31 de diciembre de 2024

En miles de pesos – M\$

NOTA 55. DIFERENCIA DE CAMBIO Y UNIDADES DE REAJUSTE

Las diferencias de cambio y unidades de reajustes, (cargadas) / abonadas en el Estado de Resultados, se incluyen en las partidas siguientes y por los importes indicados:

| Conceptos | 30/09/2025 M\$ | 30/09/2024 M\$ |
|---|---------------------------|---------------------------|
| Diferencias de Cambio: | | |
| Otras utilidades / (pérdidas) – netas | 503.302 | 21.188 |
| Ingresos (gastos) financieros – netos | - | - |
| Total | 503.302 | 21.188 |
| Unidades de Reajustes: | | |
| Inversiones de libre disposición | 5.420.881 | 6.446.021 |
| Inversiones del Fondo de Reserva de Eventualidades | 407.987 | 395.157 |
| Inversiones del Fondo de Contingencia | 891.040 | 859.942 |
| Inversiones del Fondo de Reserva de Pensiones | 7.490.905 | 7.548.473 |
| Inversiones del Fondo de Reserva de Pensiones Adicional | - | - |
| Otros | | |
| Reajuste de otros activos | 11.368 | (58.736) |
| Reajuste de otros pasivos | 3.976 | (28.518) |
| Total | 14.226.157 | 15.162.339 |

NOTAS A LOS ESTADOS FINANCIEROS CONSOLIDADOS

Al 30 de septiembre de 2025 y 31 de diciembre de 2024

En miles de pesos – M\$

NOTA 56. OTROS INGRESOS PERCIBIDOS / OTROS EGRESOS EFECTUADOS

a) otros ingresos de actividades de la operación

| Conceptos | 30/09/2025 M\$ | 30/09/2024 M\$ |
|--|--------------------|--------------------|
| Recaudación de Concurrencias | 338.334 | 635.398 |
| Dividendos percibidos de empresas relacionadas | 1.007.451 | 6.142.633 |
| Ingresos de la operación de filiales | 203.752.649 | 188.183.634 |
| Total | 205.098.434 | 194.961.665 |

b) otros egresos de actividades de la operación

| Conceptos | 30/09/2025 M\$ | 30/09/2024 M\$ |
|-----------------------------------|----------------------|----------------------|
| Pago de aguinaldo a pensionados | (270.420) | (254.069) |
| Seguros | (28.351) | (186.212) |
| Renta de inversiones | | (1.428.287) |
| Egresos operacionales de filiales | (143.750.664) | (140.147.822) |
| Total | (144.049.435) | (142.016.390) |

NOTA 57. OTRAS FUENTES DE FINANCIAMIENTO / OTROS DESEMBOLSOS POR FINANCIAMIENTO

a) Otras fuentes de actividades de financiamiento

Al 30 de septiembre de 2025 y Al 30 de septiembre de 2024 los ingresos de otras fuentes de actividades de financiamiento de la Asociación y sus filiales no superan el 1% de los ítems anteriores.

b) Otros desembolsos de actividades de financiamiento

Al 30 de septiembre de 2025 y Al 30 de septiembre de 2024 los egresos correspondientes a otros desembolsos de actividades de financiamiento de la Asociación y sus filiales no superan el 1% de los ítems anteriores.

NOTA 58. OTROS INGRESOS DE INVERSIÓN / OTROS DESEMBOLSOS DE INVERSIÓN

a) Otros ingresos de actividades de inversión

Al 30 de septiembre de 2025 y Al 30 de septiembre de 2024 los otros ingresos de actividades de inversión de la Asociación y sus filiales no superan el 1% de los ítems anteriores.

b) Otros egresos de actividades de inversión

Al 30 de septiembre de 2025 y Al 30 de septiembre de 2024 los otros egresos por actividades de inversión de la Asociación y sus filiales no superan el 1% de los ítems anteriores.

NOTA 59. CONTINGENCIAS

a) Pasivos contingentes

Al 30 de septiembre de 2025 la Asociación y sus filiales se encuentran involucradas en varios juicios civiles, a raíz del curso normal de sus operaciones:

| Fecha Inicio | Causa (DTE/DDO) | Rol | Juzgado | Cuantía M\$ | Materia | Estado | Fecha Término | Instrumento de Término | Indemnización M\$ |
|--------------|--|--------------|---------------------------|-------------|--|---------|---------------|-------------------------|-------------------|
| | | | | | | | | (Sentencia/Transacción) | |
| 01/05/2024 | Lidia Fuentescon Dr Silva y Clínica Los Andes | C-1551-2024 | 2° Civil Los Andes | 140.000 | Indemnización de perjuicios. | Vigente | - | - | - |
| 09/11/2019 | Guajardo con ACHS | C-11820-2019 | 1° Civil Santiago | 200.000 | Indemnización de perjuicios atención médica | Vigente | - | - | - |
| 29/02/2024 | Álvarez con Vandeputte y HCS SpA | C-1492-2024 | 1° Civil Concepción | 221.000 | Indemnización de perjuicios. | Vigente | - | - | - |
| 10/09/2019 | Vargas con ACHS | C-26492-2019 | 11° Civil Santiago | 225.000 | Indemnización de perjuicios | Vigente | - | - | - |
| 07/10/2021 | Donoso con HCS SpA | C-3238-2021 | 3° Civil Concepción | 233.000 | Indemnización de perjuicios. | Vigente | - | - | - |
| 03/01/2024 | Collio con ACHS | C-17697-2023 | 10° Civil Santiago | 250.000 | Indemnización de perjuicios | Vigente | - | - | - |
| 08/06/2021 | Carreño con Clínica Atacama SpA | C-617-2021 | 3° Civil Copiapó | 260.000 | Indemnización de perjuicios. | Vigente | - | - | - |
| 28/07/2021 | Lobos con Ramírez y Clínica Maitenes Limitada | C-1113-2021 | 1° Civil Melipilla | 260.000 | Indemnización de perjuicios. | Vigente | - | - | - |
| 20/11/2020 | Dimter con HCS SpA | C-6182-2020 | 3° Civil Concepción | 260.000 | Indemnización de perjuicios. | Vigente | - | - | - |
| 11/05/2019 | Rojas con Sanhueza y ACHS | C-6388-2018 | 1° Civil Santiago | 262.000 | Indemnización de perjuicios | Vigente | - | - | - |
| 04/04/2019 | Osses con Clínica Los Andes SpA | C-1249-2019 | 1° Civil Los Andes | 281.000 | Indemnización de perjuicios. | Vigente | - | - | - |
| 15/04/2020 | Isapre Nueva Más Vida con ACHS | C-18978-2020 | 9° Civil Santiago | 290.000 | Cobro de pesos | Vigente | - | - | - |
| 03/05/2021 | Alvarado con ACHS | C-18999-2020 | 14° Civil Santiago | 300.000 | Indemnización de perjuicios | Vigente | - | - | - |
| 11/08/2022 | Carvajal con ACHS | C-7043-2022 | 9° Civil Santiago | 300.000 | Indemnización de perjuicios | Vigente | - | - | - |
| 16/11/2020 | Moraga con Clínica Puerto Montt SpA | C-5025-2020 | 2° Civil Puerto Montt | 300.000 | Indemnización de perjuicios. | Vigente | - | - | - |
| 02/12/2021 | Pérez Neumann (Sandoval) con Clínica Puerto Montt SpA | C-3551-2021 | 2° Civil Puerto Montt | 300.000 | Indemnización de perjuicios. | Vigente | - | - | - |
| 25/03/2024 | Aguilar con Clínica Puerto Montt SpA | C-1592-2024 | 1° Civil Puerto Montt | 300.000 | Indemnización de perjuicios. | Vigente | - | - | - |
| 20/04/2020 | Villagrán Salinas, Hernán y otro con ACHS | C-6402-2020 | 14° Civil Santiago | 306.000 | Indemnización de perjuicios | Vigente | - | - | - |
| 31/05/2023 | Araya con ACHS y otros | C-2217-2023 | 4° Civil Antofagasta | 311.000 | Indemnización de perjuicios atención médica | Vigente | - | - | - |
| 08/08/2018 | Bhamonde con Fassebender / Clínica Puerto Montt SpA | C-224-2018 | 1° Civil Puerto Montt | 317.000 | Indemnización de perjuicios. | Vigente | - | - | - |
| 19/01/2023 | Clavería con Clínica Portada SpA | C-3524-2022 | 3° Civil Antofagasta | 319.000 | Indemnización de perjuicios. | Vigente | - | - | - |
| 25/07/2019 | Rosa Leal con ACHS | C-439-2019 | J.L. La Serena | 320.000 | Indemnización de perjuicios atención médica | Vigente | - | - | - |
| 12/01/2024 | Rocha con Clínica Los Andes SpA | C-226-2024 | 2° Civil Los Andes | 330.000 | Indemnización de perjuicios. | Vigente | - | - | - |
| 26/11/2018 | Segovia con ACHS | C-4658-2018 | 1° J.L. Antofagasta | 350.000 | Indemnización de perjuicios extracontractual | Vigente | - | - | - |
| 09/05/2024 | Troncoso con ACHS | C-1208-2024 | 1° Civil Arica | 350.000 | Indemnización de perjuicios atención médica | Vigente | - | - | - |
| 21/08/2024 | Campos con ACHS y Zylberberg | C-15285-2024 | 15° Civil Santiago | 361.000 | Indemnización de perjuicios atención médica | Vigente | - | - | - |
| 24/05/2024 | Constanzo con ACHS | C-21331-2023 | 7° Civil Santiago | 363.000 | Indemnización de perjuicios extracontractual | Vigente | - | - | - |
| 15/04/2019 | Mateluna con ACHS | C-34334-2018 | 7° Civil Santiago | 370.000 | Indemnización de perjuicios atención médica | Vigente | - | - | - |
| 05/05/2025 | Valdés con Borel | C-4116-2025 | 13° Civil Santiago | 400.000 | Indemnización de perjuicios | Vigente | - | - | - |
| 28/04/2025 | Álamos con ACHS | C-979-2025 | 2° Civil Santiago | 441.000 | Indemnización de perjuicios atención médica | Vigente | - | - | - |
| 16/06/2023 | González con ACHS y SUSESO | C-5842-2023 | 5° Civil Santiago | 468.000 | Indemnización de perjuicios | Vigente | - | - | - |
| 15/07/2025 | Zambrano con ACHS | C-7007-2025 | 5° Civil Santiago | 475.000 | Indemnización de perjuicios atención médica | Vigente | - | - | - |
| 10/06/2024 | Chávez con Pradenas y HCS SpA | C-2624-2024 | 1° Civil Concepción | 475.000 | Indemnización de perjuicios. | Vigente | - | - | - |
| 11/07/2024 | Arriagada y otros con ACHS | C-7214-2024 | 22° Civil Santiago | 500.000 | Indemnización de perjuicios atención médica | Vigente | - | - | - |
| 17/07/2025 | Morales con Lecaros | C-1805-2024 | 3° Civil Copiapó | 501.000 | Indemnización de perjuicios atención médica | Vigente | - | - | - |
| 03/04/2019 | Vergara con Clínica Lircay SpA | C-1158-2019 | 1° Civil Talca | 512.500 | Indemnización de perjuicios. | Vigente | - | - | - |
| 05/09/2023 | Cuevas / CPM, Soc. Médica y Kinesica Del Valle y Dr. Galilea | C-7276-2023 | 29° J.L Civil de Santiago | 513.000 | Indemnización de perjuicios. | Vigente | - | - | - |
| 30/04/2021 | Zegers con ACHS | C-3883-2021 | 10° Civil Santiago | 557.000 | Indemnización de perjuicios por responsabilidad extracontractual | Vigente | - | - | - |
| 10/08/2019 | Páez con Mutual y Clínica Portada SpA | C-3505-2019 | 2° Civil Antofagasta | 597.000 | Indemnización de perjuicios. | Vigente | - | - | - |
| 02/05/2022 | Lara con Clínica Lircay SpA | C-1790-2025 | 4° Civil Talca | 600.000 | Indemnización de perjuicios. | Vigente | - | - | - |
| 12/03/2020 | López Muñoz y otros con Servicio Salud Metropolitano Norte, Hosp. San José y ACHS | C-4813-2020 | 14° Civil Santiago | 650.000 | Indemnización de perjuicios | Vigente | - | - | - |
| 08/07/2022 | Anderson con ACHS y Vega | C-1083-2022 | 2° Letras Iquique | 839.000 | Indemnización de perjuicios | Vigente | - | - | - |
| 15/03/2022 | Acuña con ACHS y otros | C-502-2022 | 17° Civil Santiago | 850.000 | Indemnización de perjuicios | Vigente | - | - | - |
| 24/03/2023 | Antigual con ACHS, Clínica Pto. Montt y otro | C-439-2022 | J.L. Castro | 851.000 | Indemnización de perjuicios | Vigente | - | - | - |
| 08/06/2022 | HENRIQUEZ / ACHS, Clínica Puerto Montt SpA y Clínica Universitaria Puerto Montt S.A. | C-439-2022 | 1° Letras de Castro | 851.000 | Indemnización de perjuicios. | Vigente | - | - | - |
| 09/04/2025 | Martínez con ACHS | C-16753-2024 | 27° Civil Santiago | 942.000 | Indemnización de perjuicios falta de atención médica | Vigente | - | - | - |
| 19/12/2022 | Zapata con Manríquez, Clínica Portada SpA, García y Codelco | C-2401-2022 | 1° Letras Calama | 1.200.000 | Indemnización de perjuicios. | Vigente | - | - | - |
| 30/06/2025 | Silva con ACHS | C-1569-2025 | 11° Civil Santiago | 1.530.000 | Indemnización de perjuicios atención médica | Vigente | - | - | - |
| 11/05/2023 | Valdés con Clínica Lircay SpA | C-1036-2023 | 2° Civil Talca | 1.536.000 | Indemnización de perjuicios. | Vigente | - | - | - |
| 09/11/2010 | Uribe con Fisco y otros | C-7783-2010 | 30° Civil Santiago | 2.125.000 | Indemnización de perjuicios atención médica | Vigente | - | - | - |

Pasivos contingentes menores a UF 5.000

| Año | N° de causas | Cuantía M\$ | Estado |
|------------|---------------------|--------------------|---------------|
| 2019 | 2 | 104.000 | Vigente |
| 2020 | 3 | 330.000 | Vigente |
| 2021 | 7 | 430.000 | Vigente |
| 2022 | 5 | 571.000 | Vigente |
| 2023 | 17 | 1.997.000 | Vigente |
| 2024 | 16 | 1.948.000 | Vigente |
| 2025 | 12 | 2.326.000 | Vigente |

b) Activos contingentes

Al 30 de septiembre de 2025 y 30 de septiembre 2024, la Asociación y sus filiales no poseen activos contingentes.

NOTA 60. COMPROMISOS

Al 30 de septiembre de 2025 y 30 de septiembre de 2024 la Asociación y sus filiales no poseen compromisos que revelar.

NOTA 61. COMBINACIONES DE NEGOCIOS

Al 30 de septiembre de 2025 y 30 de septiembre de 2024, la Asociación y sus filiales no realizaron operaciones de combinación de negocios.

NOTAS A LOS ESTADOS FINANCIEROS CONSOLIDADOS

Al 30 de septiembre de 2025 y 31 de diciembre de 2024

En miles de pesos – M\$

NOTA 62. TRANSACCIONES CON PARTES RELACIONADAS

El detalle de las transacciones y los efectos en resultados con empresas relacionadas es el siguiente:

a) Venta de bienes y prestación de servicios

| Conceptos | Al 30/09/2025 M\$ | Al 30/09/2024 M\$ |
|-----------------------------------|------------------------------|------------------------------|
| Prestación de servicios | | |
| LABORATORIOS CLÍNICOS BIONET S.A. | 14.587 | 28.017 |
| Arriendos | | |
| LABORATORIOS CLÍNICOS BIONET S.A. | 252.560 | 220.281 |

b) Compra de bienes y servicios

| Conceptos | Al 30/09/2025 M\$ | Al 30/09/2024 M\$ |
|-------------------------------------|------------------------------|------------------------------|
| Servicio de exámenes médicos | | |
| LABORATORIOS CLÍNICOS BIONET S.A. | 6.878.692 | 5.782.745 |
| CORPORACIÓN MEDICA DE ARICA S.A. | - | 53.946 |

NOTAS A LOS ESTADOS FINANCIEROS CONSOLIDADOS

Al 30 de septiembre de 2025 y 31 de diciembre de 2024

En miles de pesos – M\$

c) Compensaciones al personal directivo clave

| Remuneraciones recibidas por el personal clave de la gerencia | 30/09/2025 M\$ | 30/09/2024 M\$ |
|--|---------------------------|---------------------------|
| Salarios | 3.816.377 | 3.528.590 |
| Honorarios de administradores | - | - |
| Correcciones de valor y beneficios no monetarios | - | - |
| Beneficios a corto plazo para los empleados | - | - |
| Beneficios post empleo | - | - |
| Otros beneficios a largo plazo | - | - |
| Beneficios por terminación | 270.459 | 87.141 |
| Total remuneraciones recibidas por el personal clave | 4.086.836 | 3.615.731 |

d) Saldo al cierre derivados de ventas y compras de bienes y servicios

| Conceptos | 30/09/2025 M\$ | 31/12/2024 M\$ |
|--|---------------------------|---------------------------|
| Cuentas por cobrar a entidades relacionadas (Nota 14): | | |
| Matriz | 315.391 | 338.146 |
| Parientes cercanos de la dominante última | - | - |
| Cuentas por pagar a entidades relacionadas (Nota 31): | | |
| Dominante inmediata | - | - |
| Asociadas | 980.237 | 968.359 |
| Entidad controlada por el personal directivo clave | - | - |

e) Préstamos a partes vinculadas

Al 30 de septiembre de 2025 y 31 de diciembre de 2024, la Asociación y sus filiales no han realizado préstamos a directores, administradores, personal directivo y sus familiares.

NOTA 63. NEGOCIOS CONJUNTOS

Las participaciones en negocios conjuntos se integran por el método del valor patrimonial. La Asociación y sus filiales participan en las entidades controladas conjuntamente que se detallan a continuación:

| <u>Entidad Patrimonial</u> | <u>% de participación</u> |
|----------------------------|---------------------------|
| BIONET S.A. | 50,00% |

Información Financiera resumida de negocios conjuntos

| | | |
|---|------------------------|------------------------|
| Al 30 de septiembre de 2025 | Suma de activos | Suma de pasivos |
| | M\$ | M\$ |
| Corrientes de negocios conjunto | 9.537.675 | 5.524.512 |
| No corrientes de negocios conjuntos | 12.304.936 | 5.064.301 |
| Total de negocios conjuntos | 21.842.611 | 10.588.813 |
| | | |
| Al 31 de diciembre de 2024 | Suma de activos | Suma de pasivos |
| | M\$ | M\$ |
| Corrientes de negocios conjunto | 9.917.274 | 5.335.035 |
| No corrientes de negocios conjuntos | 12.860.643 | 6.093.525 |
| Total de negocios conjuntos | 22.777.917 | 11.428.560 |
| | | |
| | M\$ | |
| Suma de ingresos ordinarios de negocios conjuntos | 28.263.386 | |
| Suma de gastos de negocios conjuntos | (26.384.999) | |
| Suma de la utilidad (pérdida) neta de negocios conjuntos | 1.878.387 | |

NOTAS A LOS ESTADOS FINANCIEROS CONSOLIDADOS
Al 30 de septiembre de 2025 y 31 de diciembre de 2024
En miles de pesos – M\$

NOTA 64. SANCIONES

Al 30 de septiembre de 2025, la Asociación y sus filiales han recibido las siguientes sanciones:

| Organismo Fiscalizador | Naturaleza | Fecha notificación | Número Expediente | Multa | Recurso | Estado |
|---|--|--------------------|---------------------------------------|---------------------------|---------------------------|-------------------|
| Seremi de Salud Valparaíso | Programa entidades adherentes | 14/12/2017 | 165EXP2199 | 250 UTM | Reposición | Pendiente |
| Seremi de Salud Valparaíso | Notificación IAP | 23/05/2018 | 175EXP1642 | 30 UTM | Reposición | Pendiente |
| Seremi de Salud Coquimbo | PREXOR | 14/06/2018 | 184EXP172 | 15 UTM | Reposición | Pendiente |
| Seremi de Salud O'Higgins | PREXOR | 27/09/2018 | RUS 1105/2017 | 150 UTM | Reposición | Pendiente |
| Seremi de Salud Biobío | PLANESI | 09/05/2019 | 188EXP1639 | 30 UTM | Invalidación Reposición | Pendiente |
| Seremi de Salud Los Lagos | Protocolos de vigilancia MINSAL | 14/05/2019 | 1810EXP876 | 50 UTM | Reposición | Pendiente |
| Seremi de Salud Región de Aysén | Condiciones sanitarias y ambientales | 25/07/2019 | 1911EXP24 | 50 UTM | Reposición | Pendiente |
| Seremi de Salud Región Metropolitana | Egresos hospitalarios | 28/10/2019 | 1251/2019 | 20 UTM | Reposición | Pendiente |
| Superintendencia de Salud | Notificación de E. Adversos y Centinelas | 06/11/2019 | Ord. IP N°3252 | 75 UTM | Reposición | Pendiente |
| Seremi de Salud Región de Tarapacá | Protocolos de vigilancia MINSAL | 05/11/2019 | 181EXP617 | 50 UTM | Invalidación y reposición | Pendiente |
| Instituto de Salud Pública | Botiquín Agencia Parque Las Américas | 02/12/2019 | F-608-17 | 50 UTM | Reposición | Pendiente |
| Superintendencia de Salud | Hospital del Trabajador | 05/12/2019 | 2389-2019 | 250 UTM | Reclamación judicial | Pendiente |
| Seremi de Salud Región Metropolitana | Protocolo Vigilancia Sílice | 23/01/2020 | 4294/2019-SOPR | 300 UTM | Reposición | Pendiente |
| Seremi de Salud Región de Aysén | Art. 112 Código Sanitario | 25/07/2019 | 1911EXP24 | 50 UTM | Reposición | Pendiente |
| Seremi de Salud Región de Magallanes | Protocolo PREXOR | 05/02/2020 | 1912EXP57 | 7 UTM | Reposición | Pendiente |
| Seremi de Salud Región de Antofagasta | COVID-19. Prestaciones médicas afiliados | 18/12/2020 | EXP2002408 | 200 UTM | Impugnación judicial | Pendiente |
| Seremi de Salud Región del Biobío | COVID-19. Prestaciones médicas afiliados | 26/05/2021 | EXP21086939 | 50 UTM | Reposición | Pendiente |
| Seremi de Salud Región del Biobío | COVID-19. Prestaciones médicas afiliados | 26/05/2021 | EXP21084696 | 80 UTM | Reposición | Pendiente |
| Seremi de Salud Región de O'Higgins | Protocolo Plaguicidas | 09/09/2021 | 196EXP2378 | 80 UTM | Reposición | Pendiente |
| Seremi de Salud Región de O'Higgins | Infracciones al D.S. N° 594, 1999 del Minsal | 25/10/2021 | EXP2006680 | 50 UTM | Reposición | Pendiente |
| Seremi de Salud Región Metropolitana | Infracciones Res Ex N° 664/2021, D.S. N° 161/1982, D.S. N° 595/1999 y D.S. N° 4/2000, Minsal | 01/04/2022 | EXP211328649 | 80 UTM / HT - 20 UTM / DT | | Pendiente |
| Seremi de Salud Región del Biobío | Infracciones NT N° 142 y Compendio Normativo de Ley N° 16.744 | 12/04/2022 | 198EXP1663 | 60 UTM | Reposición | Pendiente |
| Seremi de Salud de la Región del Biobío | Incumplimientos COVID-19 | 08/09/2022 | EXP20082078 | 15 UTM | Reposición | Pendiente |
| Seremi de Salud de la Región de Valparaíso | Inf. Protocolo Vigilancia COVID-19. Res Ex N° 33/21 Minsal | 20/10/2022 | EXP210519066 | 50 UTM | Reposición | Pendiente |
| Seremi de Salud de la Región de Coquimbo | Infracciones al D.S. N° 88/2004 Minsal | 30/03/2023 | 214EXP721 | 5 UTM | Reposición | Pendiente |
| Superintendencia de Seguridad Social | Cargo incumplir procedimiento de cobranza judicial y otras conductas | 14/04/2023 | Res. N°1/AJ08-2022-01397 | 900 UF | Reclamación judicial | Pendiente |
| Seremi de Salud de la Región de Coquimbo | Infracciones Libro IX Título II del Código Sanitario | 15/05/2023 | EXP210428390 | 2 UTM | Reposición | Pendiente |
| Seremi de Salud de la Región Metropolitana | Infracciones prestaciones preventivas | 14/06/2023 | EXP221328393 | 250 UTM | Impugnación Judicial | Pendiente |
| Seremi de Salud de la Región de Antofagasta | Infracciones a PREXOR | 22/11/2023 | EXP2302393 | 40 UTM | Reposición | Pendiente |
| Seremi de Salud de la Región de Coquimbo | Infracciones a la Norma Técnica Básica DS N°58/09 | 03/01/2024 | 234EXP183 | 10 UTM | Reposición | Pendiente |
| Seremi de Salud de la Región de Valparaíso | Protocolo Vigilancia Sílice | 07/02/2024 | 155EXP1996 | 12 UTM | Reposición | Pendiente |
| Seremi de Salud de la Región de Ñuble | DS N°7 notificación obligatoria intoxicación por plaguicida | 14/07/2024 | 231EXP647 | 20 UTM | Reposición | Pendiente |
| Seremi de Salud de la Región Metropolitana | Resolución N°241312280 | 15/10/2024 | EXP23135776 | 150 UTM | Reposición | Pendiente |
| | Calidad prestaciones preventivas | | | | | |
| Superintendencia Medio Ambiente | Cargos por infracción al D.S. N°38/2011 MMA | 31/12/2024 | D-028-2020 - Resolución Exenta N°2410 | 116 UTA | Reclamación | Pendiente |
| Seremi de Salud de la Región Metropolitana | Resolución N°2513570 Infracción al protocolo Sílice | 22/01/2025 | EXP23135808 | 80 UTM | Reposición | Pendiente |
| Seremi de Salud de la Región O'Higgins | Resolución N°25060584 Infracción al protocolo salud ocupacional | 29/01/2025 | 226EXP9502 | 10 UTM | Reposición | Pendiente |
| Seremi de Salud de la Región de Los Ríos | Resolución N°2514174 Protocolo Notificación Accidentes | 13/03/2025 | EXP2414179 | 10 UTM | Reposición | Pendiente |
| Seremi Salud de la Región de Coquimbo | Resolución N°230401948 Fallas en estructura | 02/05/2025 | 234EXP183 | 20 UTM | Reposición | Pendiente de Pago |
| Seremi Salud de la Región Metropolitana | Resolución N°25133907 Protocolo Sílice | 14/05/2025 | EXP24133125 | 80 UTM | Reposición | Pendiente |
| Seremi Salud de la Región del Biobío | Resolución N°25080467 Protocolo Plaguicidas | 16/05/2025 | 228EXP512 | 500 UTM | Reposición | Pendiente |
| Seremi Salud de la Región Metropolitana | Resolución N°24134123 Protocolo Sílice | 26/05/2025 | EXP24133958 | 60 UTM | Reposición | Pendiente |
| Seremi Salud de la Región Metropolitana | Resolución N°25134156 Protocolo COVID | 26/05/2025 | EXP20137526 | 50 UTM | Reposición | Pendiente de Pago |
| Seremi Salud de la Región Metropolitana | Resolución N°25134479 Protocolo PREXOR | 06/06/2025 | EXP24134305 | 20 UTM | Reposición | Pendiente de Pago |
| Seremi Salud de la Región de O'Higgins | Resolución N°240601241 Norma Técnica 142 | 25/06/2025 | 216EXP623 | 70 UTM | Reposición | Pendiente |
| Seremi Salud de la Región de Antofagasta | Infracción protocolo Vigilancia | 14/07/2025 | Resolución N°2502796 | 5 UTM | Reposición | Pendiente |
| Seremi Salud de la Región de Los Ríos | Infracción Fiebre Q | 23/07/2025 | Resolución N°2514641 | 5 UTM | Reposición | Pendiente |
| Seremi Salud de la Región del Biobío | Infracción reglamento de prevención de rabia | 22/08/2025 | Resolución N°25080551 | 10 UTM | Reposición | Pendiente |
| Seremi Salud de la Región de Los Ríos | Infracción notificación accidentes y vigilancia médica fiebre Q | 30/09/2025 | Resolución N°2514837 | 10 UTM | Reposición | Pendiente |

NOTAS A LOS ESTADOS FINANCIEROS CONSOLIDADOS

Al 30 de junio de 2025 y 31 de diciembre de 2024

En miles de pesos – M\$

NOTA 65. HECHOS POSTERIORES

Entre el 1 de octubre de 2025 y la fecha de emisión de los presentes Estados Financieros Consolidados (14 de noviembre de 2025), no han ocurrido otros hechos que pudieran tener un efecto significativo en las cifras presentadas en ellos.

3. HECHOS RELEVANTES

A continuación, se describe un resumen de los hechos relevantes ocurridos en el período que va entre el 1 de enero y el 30 de septiembre del 2025:

- Con fecha 21 de marzo de 2025 se presentó el siguiente Hecho relevante:

De conformidad con lo dispuesto en el artículo 47 de la Ley N°16.395, que fija el texto refundido de la Ley de Organización y Atribuciones de la Superintendencia de Seguridad Social, y lo dispuesto en Libro VII, Título III, letra E, N° 1, del Compendio de Normas del Seguro Social de Accidentes del Trabajo y Enfermedades Profesionales, me permito informar a Ud., en calidad de Hecho Relevante, lo siguiente:

Con fecha de 21 de marzo de 2025, en Sesión Ordinaria de Directorio de la Asociación Chilena de Seguridad, se acordó reestructurar, cambiar la integración y forma de sesionar de los Comités de Directorio de la Institución. De conformidad a lo señalado, los Comités de Directorio de la ACHS serán los siguientes y sesionarán según se indica a continuación, a contar de esta fecha:

1.- Comité de Auditoría:

Directores Integrantes: Don Claudio Muñoz Zúñiga
RUT 9.618.122-1
Don Luis Abarca Varas
RUT 8.602.936-7

El Comité de Auditoría sesionará 8 veces al año. Sesionará extraordinariamente cada vez que se requiera.

2.- Comité de Riesgos:

Directores Integrantes: Don Claudio Muñoz Zúñiga
RUT 9.618.122-1
Don Luis Abarca Varas
RUT 8.602.936-7

El Comité de Riesgos sesionará 4 veces al año. Sesionará extraordinariamente cada vez que se requiera.

3.- Comité de Prevención:

Directores Integrantes: Doña Paz Ovalle Puelma
RUT 6.615.460-2
Don Sandro Solari Donaggio
RUT 9.585.729-9
Doña Lorena Marchant Cancino
RUT 11.434.586-5

Doña Virginia Araya Gaytán
RUT 12.939.571-0

El Comité de Prevención sesionará 9 veces al año. Sesionará extraordinariamente cada vez que se requiera.

4.- Comité de Gestión de Públicos de Interés y Sostenibilidad:

Directores Integrantes: Doña Paz Ovalle Puelma
RUT 6.615.460-2
Don Hernán Medina Tejos
RUT 6.621.027-8
Doña Virginia Araya Gaytán
RUT 12.939.571-0

El Comité de Gestión de Públicos de Interés y Sostenibilidad sesionará 12 veces al año. Sesionará extraordinariamente cada vez que se requiera.

5.- Comité de Salud:

Directores Integrantes: Don Sandro Solari Donaggio.
RUT 9.585.729-9
Doña Lorena Marchant Cancino
RUT 11.434.586-5
Don Hernán Medina Tejos
RUT 6.621.027-8.

El Comité de Salud sesionará 12 veces al año. Sesionará extraordinariamente cada vez que se requiera.

Se remunerará a los Directores con 35 Unidades de Fomento mensuales por cada Comité de Directorio que integren, con un límite, para estos efectos, de dos Comités por cada Director.

- Con fecha 24 de marzo de 2025 se presentó el siguiente Hecho relevante:

De conformidad con lo dispuesto en el artículo 47 de la Ley N°16.395, que fija el texto refundido de la Ley de Organización y Atribuciones de la Superintendencia de Seguridad Social, y lo establecido en el Libro VII, Título III, letra E, N°1, del Compendio del Seguro Social de Accidentes del Trabajo y Enfermedades Profesionales, me permito informar a Ud., en calidad de Hecho Relevante, lo siguiente:

Informamos que, en el marco de un proyecto de mejora continua, nuestra sede situada en la ciudad de Victoria ha sido trasladada desde Av. Arturo Prat N°1130 a Av. Arturo Prat N°1315, en esa misma localidad, a contar de este 24 de marzo de 2025.

Atendido lo anterior, exponemos a continuación los horarios y lugares de atención:

- Para urgencia no vital y controles médicos: de lunes a jueves, de 08:30 a 17:00 horas, y viernes, de 08:30 a 16:00 horas, en la nueva sede de Av. Arturo Prat N°1315
 - Fuera de horario señalado precedentemente, la atención médica se brindará en: Clínica Alemana Temuco, ubicada en Senador Estébanez N°645, Temuco
 - En casos de urgencia vital, está contemplada la atención en: Hospital de Victoria, ubicado en Av. Dartnell N°1141, Victoria
 - En cuanto al transporte: se mantiene sin cambios, es decir, si un paciente tiene programado control médico en la sede de Av. Arturo Prat N°1315 o terapia física en el centro externo de calle Vergara N°175, Victoria, será trasladado, por prescripción médica, de ida y regreso entre dichos lugares y su domicilio.
- Con fecha 25 de marzo de 2025 se presentó el siguiente Hecho relevante:

Mediante Carta GG.070.1308.2025, de fecha 21 de marzo en curso, esta Asociación informó, en calidad de Hecho Relevante, que con esa misma fecha, en Sesión Ordinaria de Directorio de la Asociación Chilena de Seguridad, se acordó reestructurar, cambiar la integración y forma de sesionar de los Comités de Directorio de la Institución.

Cabe señalar que, por un error involuntario, se omitió individualizar al Director señor Lorenzo Gazmuri Schleyer, quien integrará los Comités de Prevención y de Salud.

De conformidad a lo señalado, los Comités de Directorio de la ACHS serán en definitiva los siguientes y sesionarán según se indica a continuación, a contar del 21 de marzo de 2025:

1.- Comité de Auditoría:

Directores Integrantes: Don Claudio Muñoz Zúñiga
RUT 9.618.122-1
Don Luis Abarca Varas
RUT 8.602.936-7

El Comité de Auditoría sesionará 8 veces al año. Sesionará extraordinariamente cada vez que se requiera.

2.- Comité de Riesgos:

Directores Integrantes: Don Claudio Muñoz Zúñiga
RUT 9.618.122-1
Don Luis Abarca Varas
RUT 8.602.936-7

El Comité de Riesgos sesionará 4 veces al año. Sesionará extraordinariamente cada vez que se requiera.

3.- Comité de Prevención:

Directores Integrantes: Don Lorenzo Gazmuri Schleyer
RUT 6.810.003-8 doña

Doña Paz Ovalle Puelma
RUT 6.615.460-2
Don Sandro Solari Donaggio
RUT 9.585.729-9
Doña Lorena Marchant Cancino
RUT 11.434.586-5
Doña Virginia Araya Gaytán
RUT 12.939.571-0

El Comité de Prevención sesionará 9 veces al año. Sesionará extraordinariamente cada vez que se requiera.

4.- Comité de Gestión de Públicos de Interés y Sostenibilidad:

Directores Integrantes: Doña Paz Ovalle Puelma
RUT 6.615.460-2
Don Hernán Medina Tejos
RUT 6.621.027-8
Doña Virginia Araya Gaytán
RUT 12.939.571-0

El Comité de Gestión de Públicos de Interés y Sostenibilidad sesionará 12 veces al año. Sesionará extraordinariamente cada vez que se requiera.

5.- Comité de Salud:

Directores Integrantes: don Sandro Solari Donaggio
RUT 9.585.729-9
Don Lorenzo Gazmuri Schleyer
RUT 6.810.003-8
Doña Lorena Marchant Cancino
RUT 11.434.586-5
Don Hernán Medina Tejos
RUT 6.621.027-8

El Comité de Salud sesionará 12 veces al año. Sesionará extraordinariamente cada vez que se requiera.

Se remunerará a los Directores con 35 Unidades de Fomento mensuales por cada Comité de Directorio que integren, con un límite, para estos efectos, de dos Comités por cada Director.

- Con fecha 16 de abril de 2025 se presentó el siguiente Hecho relevante:

De conformidad con lo dispuesto en el artículo 47 de la Ley N°16.395, que fija el texto refundido de la Ley de Organización y Atribuciones de la Superintendencia de Seguridad Social, y lo establecido en el Libro VII, Título III, letra E, N°1, del Compendio del Seguro Social de Accidentes del Trabajo y

Enfermedades Profesionales, me permito informar a Ud., en calidad de Hecho Relevante, lo siguiente:

Informamos que, en el marco de un proyecto de mejora continua, nuestra sede situada en la ciudad de La Unión, ubicado en Comercio N°260, de esa localidad, ha sido trasladada al Centro Río Bueno Achs Salud, ubicado en Independencia N°970, Río Bueno.

El Proyecto señalado forma parte del Plan de modernización de nuestra red de Centros Achs Salud a nivel nacional, entre ellos el Centro La Unión, el que tiene por objetivo unificar la experiencia y el estándar de atención para los trabajadores afiliados a la Achs en todo el país, así como también contar con espacios más cómodos e inclusivos, con altos estándares de sostenibilidad medioambiental.

La atención en el Centro Río Bueno será de lunes a jueves, de 08:30 a 17:00 horas y viernes, de 08:30 a 16:00 horas En caso de requerir atención fuera del horario hábil señalado o en casos de urgencia vital, la atención será en el Hospital Juan Morey, ubicado en Arturo Prat S/N, La Unión.

En cuanto al transporte: se mantiene sin cambios, es decir, si un paciente tiene asignado este servicio, será trasladado desde y hacia su domicilio, según el centro en que haya sido programado el control médico o terapia física.

- Con fecha 02 de mayo de 2025 se presentó el siguiente Hecho relevante:

De conformidad con lo dispuesto en el artículo 47 de la Ley N°16.395, que fija el texto refundido de la Ley de Organización y Atribuciones de la Superintendencia de Seguridad Social, y lo establecido en el Libro VII, Título III, letra E, N°1, del Compendio del Seguro Social de Accidentes del Trabajo y Enfermedades Profesionales, me permito informar a Ud., en calidad de Hecho Relevante, lo siguiente:

Informamos que, debido a la emergencia sísmica ocurrida en la Región de Magallanes, que obligó al SENAPRED a solicitar a la población la evacuación de la zona de la playa, incluyendo el área de riesgo de la ciudad de Punta Arenas y Puerto Natales, por amenaza de tsunami, nos hemos visto en la necesidad de cerrar temporalmente nuestros centros de Punta Arenas Achs Salud, ubicado en Av. Pdte. Manuel Bulnes 01448-A, y de Puerto Natales Achs Salud, ubicado en Manuel Baquedano N°230, de esta última ciudad, ambos desde las 09:30 hasta las 13:00 horas de hoy (horario de Magallanes).

- Con fecha 08 de mayo de 2025 se presentó el siguiente Hecho relevante:

En virtud de lo dispuesto en el artículo 47 de la Ley N°16.395, que fija el texto refundido de la Ley de Organización y Atribuciones de la Superintendencia de Seguridad Social, y lo establecido en el Libro VII, Título III, letra E, N°1, del Compendio del Seguro Social de Accidentes del Trabajo y Enfermedades Profesionales, me permito informar a Ud., en calidad de Hecho Relevante, lo siguiente:

Con fecha 5 de mayo del 2025, ante el 13° Juzgado Civil de Santiago, causa Rol C-4116-2025, esta Mutualidad tomó conocimiento de la interposición de una demanda de indemnización de perjuicios en su contra por una suma superior a las UF10.000.

En efecto, don Oscar Dagoberto Valdés Colipi, dedujo demanda en procedimiento ordinario de mayor cuantía contra el Hospital del Trabajador y don Claudio Borel Baeza, médico de la Asociación Chilena de Seguridad por la suma de \$400.000.000 pesos, con los correspondientes reajustes.

- Con fecha 09 de mayo de 2025 se presentó el siguiente Hecho relevante:

En virtud de lo dispuesto en el artículo 47 de la Ley N°16.395, que fija el texto refundido de la Ley de Organización y Atribuciones de la Superintendencia de Seguridad Social, y lo establecido en el Libro VII, Título III, letra E, N°1, del Compendio del Seguro Social de Accidentes del Trabajo y Enfermedades Profesionales, me permito informar a Ud., en calidad de Hecho Relevante, lo siguiente:

Con fecha 30 de abril del 2025, ante el 2° Juzgado Civil de Santiago, causa Rol C-979-2025, esta Mutualidad tomó conocimiento de la interposición de una demanda de indemnización de perjuicios en su contra por una suma superior a las UF 10.000.

En efecto, doña Macarena Constanza Álamos Muñoz, dedujo demanda en procedimiento ordinario de mayor cuantía caratulado “Álamos con Asociación Chilena de Seguridad” por la suma de \$441.000.000 pesos, con los correspondientes reajustes.

- Con fecha 06 de junio de 2025 se presentó el siguiente Hecho relevante:

De conformidad con lo dispuesto en el artículo 47 de la Ley N°16.395, que fija el texto refundido de la Ley de Organización y Atribuciones de la Superintendencia de Seguridad Social, y lo establecido en el Libro VII, Título III, letra E, N°1, del Compendio de Normas del Seguro Social de Accidentes del Trabajo y Enfermedades Profesionales, me permito informar a Ud., en calidad de Hecho Relevante, lo siguiente:

Con fecha de ayer, 5 de junio de 2025, se realizó el escrutinio de la votación efectuada el pasado 29 de mayo, relativa al proceso de elección de los Directores en Representación de los Trabajadores afiliados a la Asociación Chilena de Seguridad, produciéndose los siguientes resultados y quedando electos en definitiva las primeras cuatro mayorías:

| Nombre Candidato | Nro. Votos |
|----------------------------|-------------------|
| Paula Silva Jalil | 16.259 |
| Evelyn Añazco Rojas | 13.454 |
| Hernán Medina Tejos | 10.700 |
| Luis Abarca Varas | 9.744 |
| Lorena Marchant Cancino | 8.544 |
| Jorge Benavides Melín | 8.082 |
| Ariel Fernández Venegas | 6.998 |

| | |
|-----------------------|-------|
| César Sotomayor Pinto | 5.916 |
|-----------------------|-------|

Los candidatos electos serán proclamados en la Junta General Ordinaria de Asociados de la ACHS, la que se desarrollará el próximo lunes 30 de junio, a las 11 horas.

- Con fecha 09 de junio de 2025 se presentó el siguiente Hecho relevante:

De conformidad con lo dispuesto en el artículo 47 de la Ley N°16.395, que fija el texto refundido de la Ley de Organización y Atribuciones de la Superintendencia de Seguridad Social, y lo establecido en el Libro VII, Título III, letra E, N°1, del Compendio del Seguro Social de Accidentes del Trabajo y Enfermedades Profesionales, me permito informar a Ud., en calidad de Hecho Relevante, lo siguiente:

Informamos que, desde este lunes 9 de junio de 2025, el Centro Las Condes de la ACHS, actualmente ubicado en Cerro Colorado 5413, traslada sus operaciones a Av. Las Condes 6830

Dicho traslado forma parte del plan de modernización de nuestra red de Centros Achs Salud que tiene por objetivo unificar la experiencia y lograr el mismo estándar de atención en el país, contar con espacios más cómodos e inclusivos y alcanzar altos estándares de sostenibilidad medioambiental.

Los horarios de atención se mantienen:

- Urgencias y Controles: de 08:00 a 20:30 horas
- Terapia Física: lunes, miércoles y viernes, de 08:00 a 16:30 horas. Martes y jueves, de 08:00 a 16:00 horas.
- Servicio de Evaluaciones Laborales: lunes a jueves, de 08:00 a 16:30 horas y viernes de 08:00 a 15:30 horas.
- Prestaciones Económicas: lunes a viernes, de 09:00 a 14:00 horas.
- Vigilancia de la salud: lunes a jueves de 08:30 a 17:00 horas y viernes de 08:30 a 16:00 horas.
- Transporte: se mantiene sin cambios, es decir, si un paciente tiene asignado este servicio, será trasladado desde y hacia su domicilio, según el centro en que haya sido programado el control médico o terapia física.
- Fuera de horario hábil: Deben dirigirse al Hospital del Trabajador Achs Salud, ubicado en Ramón Carnicer 185, Providencia.
- Atención de Urgencia Vital: deben dirigirse a Clínica Alemana, ubicada en Avda. Manquehue Norte 1410, Vitacura

- Con fecha 01 de julio de 2025 se presentó el siguiente Hecho relevante:

De conformidad con lo dispuesto en el artículo 47 de la Ley N°16.395, que fija el texto refundido de la Ley de Organización y Atribuciones de la Superintendencia de Seguridad Social, y lo dispuesto en Libro VII, Título III, letra E, N° 1, del Compendio de Normas del Seguro Social de Accidentes del

Trabajo y Enfermedades Profesionales, me permito informar a Ud., en calidad de Hecho Relevante, lo siguiente:

En la LIII Junta General ordinaria de Asociados de la Asociación Chilena de Seguridad, celebrada el día de ayer, se procedió a proclamar a los directores elegidos en representación de los trabajadores afiliados y a elegir a los directores en representación de las Entidades Empleadoras Asociadas.

De acuerdo a lo anterior, el Directorio de la ACHS para el periodo 2025-2028 ha quedado conformado según se indica a continuación.

En representación de los Trabajadores Afiliados, las siguientes personas:

- 1) Sra. Paula Silva Jalil, cédula de identidad N° 13.303.215-0
- 2) Sra. Evelyn Añazco Rojas, cédula de identidad N° 13.993.108-4
- 3) Sr. Hernán Medina Tejos, cédula de identidad N° 6.621.027-8
- 4) Sr. Luis Abarca Varas, cédula de identidad N° 8.602.936-7

En representación de las Entidades Empleadoras Asociadas, las siguientes personas:

- 1) Sr. Lorenzo Gazmuri Schleyer, cédula de identidad N° 6.810.003-8
- 2) Sr. Sandro Solari Donaggio, cédula de identidad N° 9.585.729-9
- 3) Sr. Andrés Santa Cruz López, cédula de identidad N° 7.033.811-4
- 4) Sr. Claudio Muñoz Zúñiga, cédula de identidad N° 9.618.122-1

- Con fecha 01 de julio de 2025 se presentó el siguiente Hecho relevante:

En virtud de lo dispuesto en el artículo 47 de la Ley N°16.395, que fija el texto refundido de la Ley de Organización y Atribuciones de la Superintendencia de Seguridad Social, y lo establecido en el Libro VII, Título III, letra E, N°1, del Compendio del Seguro Social de Accidentes del Trabajo y Enfermedades Profesionales, me permito informar a Ud., en calidad de Hecho Relevante, lo siguiente:

Con fecha 1 de julio del 2025, ante el 11° Juzgado civil de Santiago, causa Rol C-1569-2025, esta Mutualidad tomó conocimiento de a imposición de una demanda de indemnización de perjuicios en su contra por una suma superior a las UF 10.000.

En efecto, doña Carmen Gloria Silva López dedujo demanda en procedimiento ordinario de mayor cuantía caratulado "Silva con Asociación Chilena de Seguridad" por la suma de \$1.530.027.560 pesos, con los correspondientes reajustes.

- Con fecha 10 de julio de 2025 se presentó el siguiente Hecho relevante:

En virtud de lo dispuesto en el artículo 47 de la Ley N°16.395, que fija el texto refundido de la Ley de Organización y Atribuciones de la Superintendencia de Seguridad Social, y lo establecido en el Libro VII, Título III, letra E, N°1, del Compendio del Seguro Social de Accidentes del Trabajo y

Enfermedades Profesionales, me permito informar a Ud., en calidad de Hecho Relevante, lo siguiente:

Con fecha 7 de julio del 2025, esta Mutualidad tomó conocimiento de la interposición de una demanda de indemnización de perjuicios en su contra ante el 9° Juzgado Civil de Santiago, Rol C-8528-2025, por una suma superior a las UF 10.000.

En efecto, doña Mitza Gisela Silva Díaz, don Sebastián Arévalo Silva y don Ricardo Andrés Sáenz Kadelburguer, en representación de Fabián Mauricio Arévalo Silva (Q.E.P.D.), dedujeron demanda en procedimiento ordinario de mayor cuantía caratulado "Saenz con OHB Industrial S.A. y otros" por la suma de \$800.000.000.- pesos, con los correspondientes reajustes.

- Con fecha 18 de julio de 2025 se presentó el siguiente Hecho relevante:

En virtud de lo dispuesto en el artículo 47 de la Ley N°16.395, que fija el texto refundido de la Ley de Organización y Atribuciones de la Superintendencia de Seguridad Social, y lo establecido en el Libro VII, Título III, letra E, N°1, del Compendio del Seguro Social de Accidentes del Trabajo y Enfermedades Profesionales, me permito informar a Ud., en calidad de Hecho Relevante, lo siguiente:

Con fecha 15 de julio del presente, esta Mutualidad tomó conocimiento de una demanda civil de indemnización de perjuicios por una suma superior a las UF 10.000. En efecto, don José Antonio Zambrano Henríquez, dedujo demanda en procedimiento ordinario de mayor cuantía en contra de esta Asociación ante el 5° Juzgado Civil de Santiago, Rol C-7007-2025, caratulado "Zambrano con ACHS" por la suma de \$475.811.200 pesos, con los correspondientes reajustes.

- Con fecha 21 de julio de 2025 se presentó el siguiente Hecho relevante:

En virtud de lo dispuesto en el artículo 47 de la Ley N°16.395, que fija el texto refundido de la Ley de Organización y Atribuciones de la Superintendencia de Seguridad Social, y lo establecido en el Libro VII, Título III, letra E, N°1, del Compendio del Seguro Social de Accidentes del Trabajo y Enfermedades Profesionales, me permito informar a Ud., en calidad de Hecho Relevante, lo siguiente:

Con fecha 18 de julio pasado, esta Mutualidad tomó conocimiento de la interposición de una demanda de indemnización de perjuicios en su contra por una suma superior a las UF 10.000. En efecto, doña Arlethy Morales Tapia, dedujo demanda en procedimiento ordinario de mayor cuantía ante el 3° Juzgado Civil de Copiapó, causa Rol C-1805-2024, caratulado "Morales con Lecaros y ACHS" por la suma de \$501.200.000 pesos.

- Con fecha 30 de julio de 2025 se presentó el siguiente Hecho relevante:

De conformidad con lo dispuesto en el artículo 47 de la Ley N°16.395, que fija el texto refundido de la Ley de Organización y Atribuciones de la Superintendencia de Seguridad Social, y lo establecido en el Libro VII, Título III, letra E, N°1, del Compendio del Seguro Social de Accidentes del Trabajo y

Enfermedades Profesionales, me permito informar a Ud., en calidad de Hecho Relevante, lo siguiente:

Informamos que, de manera excepcional, el día 30 de julio en curso, han debido cerrar temporalmente, debido a la evacuación por alerta de tsunami en las costas chilenas, instruida por Servicio Nacional de Prevención y Respuesta ante Desastres, SENAPRED, producto del terremoto de magnitud 8.8, ocurrido a 134 kilómetros al sur este de Petropavlovsk de Kamchatka, Rusia, los siguientes centros de la Asociación Chilena de Seguridad:

| Agencia | Centro en borde costero | ¿Evacua? | Hora que se cierra el centro |
|-----------------|--------------------------------|-----------------|-------------------------------------|
| Arica | Arica | Si | 11:00 |
| Iquique | Iquique | Si | 11:00 |
| Antofagasta | Tocopilla | Si | 11:30 |
| Antofagasta | Mejillones | Si | 11:30 |
| Antofagasta | Antofagasta | Si | 11:30 |
| Copiapó | Chañaral | Si | 12:00 |
| Copiapó | Caldera | Si | 12:00 |
| Elqui | Coquimbo | Si | 12:00 |
| Viña/Valpo | Viña del Mar | Si | 12:00 |
| Viña/Valpo | Valparaíso | Si | 12:00 |
| Ruta del Sol | San Antonio | Si | 12:00 |
| Maule | Constitución | Si | 13:00 |
| Concepción | Coronel | Si | 13:00 |
| Concepción | Talcahuano | Si | 13:00 |
| Concepción | Arauco | Si | 13:00 |
| Aysén/Los Lagos | Quellón | Si | 13:00 |
| Aysén/Los Lagos | Calbuco | Si | 13:00 |
| Aysén/Los Lagos | Puerto Aysén | Si | 13:00 |

- Con fecha 11 de agosto de 2025 se presentó el siguiente Hecho relevante:

De conformidad con lo dispuesto en el artículo 47 de la Ley N°16.395, que fija el texto refundido de la Ley de Organización y Atribuciones de la Superintendencia de Seguridad Social, y lo establecido en el Libro VII, Título III, letra E, N°1, del Compendio del Seguro Social de Accidentes del Trabajo y Enfermedades Profesionales, me permito informar a Ud., en calidad de Hecho Relevante, lo siguiente:

Informamos que, desde este lunes 11 de agosto de 2025, el Centro Los Andes de la Achs, actualmente ubicado en Av. Argentina 50, se trasladará a Av. Argentina 545, de esa localidad.

Dicho traslado forma parte del plan de modernización de nuestra red de Centros Achs Salud que tiene por objetivo unificar la experiencia y lograr el mismo estándar de atención en el país, contar con espacios más cómodos e inclusivos y alcanzar altos estándares de sostenibilidad medioambiental.

Los horarios de atención son los siguientes:

- **Urgencias y Controles:** lunes a jueves, de 08:30 a 20:00 horas y viernes, de 08:30 a 19:00 horas.
- **Servicio de Evaluaciones Laborales:** lunes a jueves, de 08:00 a 16:30 horas y viernes de 08:00 a 15:30 horas.
- **Prestaciones Económicas:** lunes a jueves, de 08:00 a 16:30 horas y viernes de 08:00 a 15:30 horas.
- **Vigilancia de la salud:** lunes a jueves de 08:00 a 16:30 horas y viernes de 08:00 a 15:30 horas.
- **Transporte:** se mantiene sin cambios, es decir, si un paciente tiene asignado este servicio, será trasladado desde y hacia su domicilio, según el centro en que haya sido programado el control médico o terapia física.
- **Fuera de horario hábil:** Deben dirigirse al Centro San Felipe Achs Salud, ubicado en San Martín 120, San Felipe.
- **Atención de Urgencia Vital:** deben dirigirse al Hospital San Juan de Dios de Los Andes, ubicado en Avda. Argentina 315, Los Andes.

- Con fecha 12 de septiembre de 2025 se presentó el siguiente Hecho relevante:

En virtud de lo dispuesto en el artículo 47 de la Ley N°16.395, que fija el texto refundido de la Ley de Organización y Atribuciones de la Superintendencia de Seguridad Social, y lo establecido en el Libro VII, Título III, letra E, N°1, del Compendio del Seguro Social de Accidentes del Trabajo y Enfermedades Profesionales, me permito informar a Ud., en calidad de Hecho Relevante, lo siguiente:

A partir del próximo día 1 de octubre de 2025 la ACHS contará con una nueva estructura organizacional. Este cambio, que mantiene el actual número de reportes del Gerente General de la Institución, busca enfrentar de mejor manera el escenario actual, que nos desafía a adaptar nuestras capacidades para dar más y mejores respuestas a las necesidades que presentan los trabajadores y sus familias.

La nueva estructura contempla mantener seis Gerencias de División con reporte directo a la Gerencia General. Para mayor claridad, se ilustra la nueva estructura en el siguiente cuadro:

Estructura

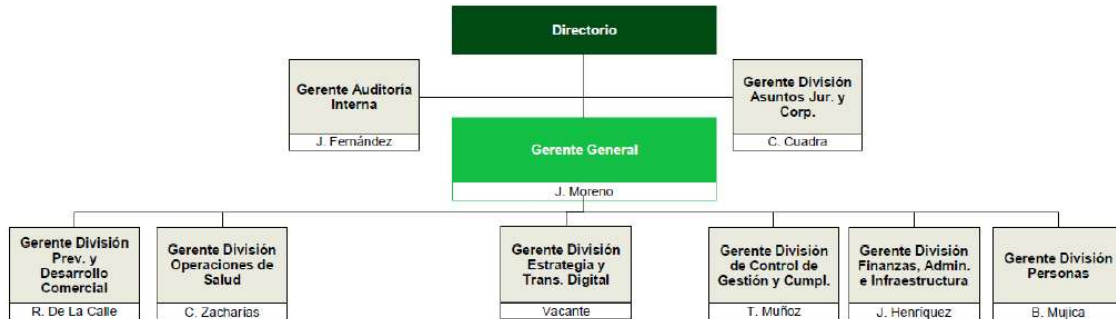

Por su parte, el actual Gerente División Servicios de Salud de la ACHS, señor Ángel Vargas Ayala, asumirá, a partir de la misma fecha, el cargo de Gerente General Corporativo de la filial Red de Clínicas Regionales S.A., en reemplazo de don Diego Uriel Ibáñez, quien cesará en el cargo el 30 de septiembre próximo.

ANÁLISIS RAZONADO DE LOS ESTADOS FINANCIEROS CONSOLIDADOS**ASOCIACION CHILENA DE SEGURIDAD**

Al 30 de septiembre de 2025 y 31 de diciembre de 2024

4. ANÁLISIS RAZONADO DE LOS ESTADOS FINANCIEROS¹

| Índices | Unidad | Septiembre 2025 | Diciembre 2024 |
|----------------------|--------|-----------------|----------------|
| Liquidez | | | |
| Liquidez Corriente | Veces | 2,45 | 2,35 |
| Razón Ácida | Veces | 2,37 | 2,28 |
| Endeudamiento | | | |
| Razón endeudamiento | Veces | 1,07 | 1,16 |
| Deuda Corriente | % | 19,6% | 19,5% |

| Índices | Unidad | Septiembre 2025 | Septiembre 2024 |
|---------------------|--------|-----------------|-----------------|
| Resultado | | | |
| EBITDA | MM\$ | 90.118 | 83.749 |
| Excedente | MM\$ | 61.440 | 60.772 |
| Rentabilidad | | | |
| ROE anual | % | 10,1% | 11,3% |
| ROA anual | % | 4,5% | 4,8% |

Estado de situación financiera:

Al 30 de septiembre de 2025, la Asociación y filiales cuentan con activos totales de MM\$ 1.396.032, de los cuales un 37,5% corresponde a activos corrientes. Los activos totales crecieron un 5,7% respecto al 31 de diciembre de 2024. El indicador de liquidez corriente aumento respecto a diciembre de 2024 principalmente por un aumento en los activos y pasivos corriente.

¹ Cifras en moneda de cierre de cada periodo.

ANÁLISIS RAZONADO DE LOS ESTADOS FINANCIEROS CONSOLIDADOS**ASOCIACION CHILENA DE SEGURIDAD**

Al 30 de septiembre de 2025 y 31 de diciembre de 2024

Dentro de sus activos, la Asociación y filiales cuenta con inversiones financieras que permiten respaldar las obligaciones con sus asociados, los cuales suman MM\$ 583.421 al 30 de septiembre de 2025 representando un 41,8% del total de activos y registrando una disminución del 0,7% respecto a diciembre de 2024. A continuación, se presenta el detalle de estas inversiones:

| Activos financieros (MM\$ de cada periodo) | Septiembre 2025 | Diciembre 2024 |
|---|------------------------|-----------------------|
| Fondo de reserva de pensiones | 298.957 | 285.575 |
| Fondo contingencias | 39.052 | 37.320 |
| Fondo de reserva de eventualidades | 16.276 | 15.341 |
| Fondo de inversiones de libre disposición | 229.136 | 249.482 |
| Total MM\$ | 583.421 | 587.718 |

Al cierre del periodo informado, la Asociación y filiales cuentan con pasivos totales de MM\$ 722.940, de los cuales un 29,6% corresponde a pasivos corrientes. Los pasivos totales aumentaron un 2,1% respecto al 31 de diciembre de 2024.

Los capitales representativos de pensiones vigentes suman MM\$ 416.571, lo que equivale al 29,8% del valor de sus activos y a 0,62 veces su patrimonio. A continuación, se muestra su evolución:

| Capitales representativos de pensiones vigentes | Septiembre 2025 | Diciembre 2024 |
|--|------------------------|-----------------------|
| Porción corriente | 33.584 | 32.824 |
| Porción no corriente | 382.987 | 367.766 |
| Total MM\$ | 416.571 | 400.590 |
| Capitales representativos sobre patrimonio | 0,62 veces | 0,66 veces |

ANÁLISIS RAZONADO DE LOS ESTADOS FINANCIEROS CONSOLIDADOS

ASOCIACION CHILENA DE SEGURIDAD

Al 30 de septiembre de 2025 y 31 de diciembre de 2024

Resultados 2025:

El margen bruto de la Asociación y filiales ascendió a MM\$ 39.111. Mientras que el excedente de ejercicio alcanzó MM\$ 61.440.

Entre el 01 de enero de 2025 y el 30 de septiembre de 2025, los ingresos ordinarios ascendieron a MM\$ 723.501, principalmente debido a los ingresos por cotizaciones (62,9%). Éstos fueron de MM\$ 455.178, un 9,4% mayor a los registrados en igual período de 2024. Para mayor detalle se puede revisar la siguiente tabla.

| Concepto | Septiembre 2025 | Septiembre 2024 |
|-----------------------------------|------------------------|------------------------|
| Ingresos por cotización básica | 316.043 | 286.345 |
| Ingresos por cotización adicional | 136.048 | 122.000 |
| Intereses, reajustes y multas | 3.087 | 3.966 |
| Total MM\$ | 455.178 | 412.311 |

Por otra parte, los egresos ordinarios ascendieron a MM\$ 684.390, incluyendo gastos en prestaciones económicas por MM\$ 98.158. Durante el período se reconocieron gastos por MM\$ 61.868 en subsidios, MM\$ 8.201 en indemnizaciones y MM\$ 28.090 en pensiones, lo que presenta un aumento del 8,5% respecto de igual periodo para el año 2024. Lo anterior se puede ver en la siguiente tabla:

| Concepto | Septiembre 2025 | Septiembre 2024 |
|-------------------|------------------------|------------------------|
| Subsidios | 61.868 | 56.812 |
| Indemnizaciones | 8.201 | 6.521 |
| Pensiones | 28.089 | 26.438 |
| Total MM\$ | 98.158 | 89.771 |

Por otra parte, se registró un gasto en prestaciones médicas de MM\$ 202.589 un 11,6% mayor al correspondiente al mismo período del año 2024. El gasto en Prestaciones Preventivas, en tanto, fue de MM\$ 92.541 un 13,7% mayor al efectuado en 2024 en igual período. Lo anterior se puede ver en la siguiente tabla:

| Concepto | Septiembre 2025 | Septiembre 2024 |
|-------------------------------|------------------------|------------------------|
| Prestaciones Médicas MM\$ | 202.589 | 178.996 |
| Prestaciones Preventivas MM\$ | 92.541 | 79.876 |

ANÁLISIS RAZONADO DE LOS ESTADOS FINANCIEROS CONSOLIDADOS**ASOCIACION CHILENA DE SEGURIDAD**

Al 30 de septiembre de 2025 y 31 de diciembre de 2024

Los gastos de Administración ascendieron a MM\$ 32.921, un 5,2% menor a lo observado durante el mismo período de 2024. Para mayor detalle revisar la siguiente tabla:

| Concepto | Septiembre 2025 | Septiembre 2024 |
|-------------------------------|------------------------|------------------------|
| Gastos en Administración MM\$ | 32.921 | 31.204 |

La variación de los capitales representativos de pensiones vigentes sumó MM\$ 15.981. La variación de otras reservas técnicas asociadas a salud, indemnizaciones y subsidios corresponde a MM\$ 789 durante el ejercicio.

| Concepto | Septiembre 2025 | Septiembre 2024 |
|---|------------------------|------------------------|
| Variación de capitales representativos de pensiones vigentes MM\$ | 15.981 | 17.240 |

El excedente del ejercicio incluye, además de otras partidas no ordinarias, MM\$ 925 por concepto de participación en utilidades de asociadas y de negocios conjuntos contabilizadas por el método de la participación. Las rentas de otras inversiones, en tanto, alcanzaron MM\$ 11.316.