

FORMATO FUPEF – IFRS

IDENTIFICACIÓN

1.01	Razón Social	Asociación Chilena de Seguridad
1.02	Naturaleza Jurídica	Corporación de derecho privado sin fines de lucro
1.03	RUT	70.360.100-6
1.04	Domicilio	Ramón Carnicer N°163, Providencia
1.05	Región	Metropolitana
1.06	Teléfono	2 2 6852000
1.07	E-mail	jlmoreno@achs.cl
1.08	Representante Legal	Lorenzo Gazmuri Schleyer
1.09	Gerente General	Juan Luis Moreno Zuloaga
1.10	Directorio	

Cargo	R (*)	Nombre	Rut
Presidente	(E)	Lorenzo Gazmuri Schleyer	6.810.003-8
Vicepresidente	(E)	Sandro Solari Donaggio	9.585.729-9
Director	(E)	Andrés Santa Cruz López	7.033.811-4
Director	(E)	Claudio Muñoz Zúñiga	9.618.122-1
Director	(T)	Hernán Medina Tejos	6.621.027-8
Director	(T)	Luis Abarca Varas	8.602.936-7
Directora	(T)	Paula Silva Jalil	13.303.215-0
Directora	(T)	Evelyn Añazco Rojas	13.993.108-4

1.11	Número de entidades empleadoras adherentes	141.967
1.12	Número de trabajadores afiliados	3.115.434
1.13	Número de pensionados	Invalidez: 5.201 Viudez: 3.088 Orfandad: 1.304 Madre de hijos de filiación no matrimonial: 500
1.14	Número de trabajadores de la Mutualidad	Permanentes: 11.605 A Plazo Fijo: 1.372
1.15	Patrimonio M\$	716.189.851

(*) Indicar (T) para representante de los trabajadores, (E) para representación de empresas y (P) para directores profesionales.

ASOCIACIÓN CHILENA DE SEGURIDAD
ESTADO DE SITUACIÓN FINANCIERA CLASIFICADO CONSOLIDADO
(Miles de pesos - M\$)

Código	ACTIVOS	Nota N°	31/03/2026	31/12/2025
	ACTIVOS CORRIENTES			
11010	Efectivo y efectivo equivalente	6	22.440.009	26.794.289
11020	Activos financieros a costo amortizado	7	43.425.928	78.398.459
11030	Activos financieros a valor razonable con cambios en resultado	8	218.863.525	218.360.566
11050	Deudores previsionales, neto	11	57.130.117	58.318.177
11060	Aportes legales por cobrar, neto	12	398.717	319.927
11070	Deudores por venta de servicios a terceros, neto	13	19.328.284	15.562.294
11080	Cuentas por cobrar a entidades relacionadas	14	540.663	385.598
11090	Otras cuentas por cobrar, neto	15	65.513.873	60.044.309
11100	Inventarios	16	18.686.148	17.477.433
11120	Gastos pagados por anticipado	19	5.204.333	2.435.545
11130	Activos por impuestos corrientes	20	10.644.198	11.163.113
11140	Otros activos corrientes	21	17.065.539	14.667.559
11200	SUBTOTAL ACTIVOS CORRIENTES		479.241.334	503.927.269
11300	Activos no corrientes y grupos en desapropiación clasificados como mantenidos para la venta	22	870.280	870.280
11000	TOTAL ACTIVOS CORRIENTES		480.111.614	504.797.549
	ACTIVOS NO CORRIENTES			
12010	Activos financieros a costo amortizado	7	302.078.724	263.924.593
12030	Deudores previsionales, neto	11	3.243.635	3.264.372
12040	Deudores por venta de servicios a terceros, neto	13	4.686.407	3.753.749
12050	Cuentas por cobrar a entidades relacionadas	14	-	-
12060	Otras cuentas por cobrar, neto	15	276.464	353.630
12070	Inversiones en asociadas y en negocios conjuntos contabilizadas por el método de la participación	23	6.202.503	5.849.039
12080	Otras inversiones contabilizadas por el método de participación	24	-	-
12100	Intangibles, neto	25	37.393.915	36.019.335
12110	Propiedades, planta y equipo, neto	26	596.383.592	581.631.086
12120	Propiedades de inversión	27	234.692	234.692
12130	Gastos pagados por anticipado	19	-	-
12140	Activos por impuestos diferidos	34	17.346.856	17.294.525
12150	Otros activos no corrientes	21	-	-
12000	TOTAL ACTIVOS NO CORRIENTES		967.846.788	912.325.021
10000	TOTAL ACTIVOS		1.447.958.402	1.417.122.570

Las notas adjuntas números 1 a 65, forman parte integral de estos estados financieros consolidados.

ASOCIACIÓN CHILENA DE SEGURIDAD
ESTADO DE SITUACIÓN FINANCIERA CLASIFICADO CONSOLIDADO
(Miles de pesos - M\$)

Código	PASIVOS Y PATRIMONIO NETO	Nota N°	31/03/2026	31/12/2025
	PASIVOS CORRIENTES			
21010	Pasivos financieros corrientes	28	8.618.898	9.425.744
21020	Prestaciones por pagar	29	19.590.243	19.515.676
21030	Acreedores comerciales y otras cuentas por pagar	30	111.447.914	104.337.724
21040	Cuentas por pagar a entidades relacionadas	31	1.301.864	1.140.823
21050	Capitales representativos de pensiones vigentes	32	34.034.774	34.031.337
21060	Reserva por prestaciones médicas por otorgar	32	1.912.459	1.794.938
21070	Reserva por subsidios por pagar	32	4.002.454	3.796.857
21080	Reserva por indemnizaciones por pagar	32	1.238.928	1.229.761
21090	Reserva adicional por insuficiencia de pasivos	32	-	-
21100	Reserva de siniestros ocurridos y no reportados (IBNR)	32	19	10
21110	Provisiones	33	1.089.210	1.139.278
21120	Retenciones, obligaciones previsionales e impuestos	33	13.135.365	10.676.532
21130	Impuestos por pagar	34	1.267.709	1.322.064
21140	Obligación por beneficios post empleo y otros beneficios	35	-	-
21160	Otros pasivos corrientes	36	593.485	598.108
21170	Ingresos diferidos	37	-	-
21180	Pasivos devengados	38	17.619.727	22.503.112
21200	SUBTOTAL PASIVOS CORRIENTES		215.853.049	211.511.964
21300	Pasivos incluidos en grupos de activos clasificados como mantenidos para la venta	39	-	-
21000	TOTAL PASIVOS CORRIENTES		215.853.049	211.511.964
	PASIVOS NO CORRIENTES			
22010	Pasivos financieros no corrientes	28	18.391.591	19.527.299
22020	Acreedores comerciales y otras cuentas por pagar	30	-	-
22030	Obligación por beneficios post empleo y otros beneficios	35	-	-
22040	Cuentas por pagar a entidades relacionadas	31	-	-
22050	Capitales representativos de pensiones vigentes	32	391.346.363	388.704.280
22060	Reserva por prestaciones médicas por otorgar	32	61.869.299	61.502.337
22070	Reserva por subsidios por pagar	32	-	-
22080	Reserva por Indemnizaciones por pagar	32	-	-
22090	Reserva de siniestros ocurridos y no reportados (IBNR)	32	-	-
22100	Reserva adicional por insuficiencia de pasivos	32	40.956.028	37.904.071
22120	Pasivos por impuestos diferidos	34	3.235.644	3.123.028
22130	Otros pasivos no corrientes	36	116.577	456.205
22000	TOTAL PASIVOS NO CORRIENTES		515.915.502	511.217.220
	PATRIMONIO NETO			
23010	Fondos acumulados		666.386.157	584.735.643
23020	Fondos de reserva eventualidades		14.292.338	14.292.338
23030	Fondo de contingencia	40	32.043.637	31.992.883
23050	Otras reservas	41	(26.595.299)	(26.595.299)
23060	Excedente (déficit) del ejercicio		21.353.772	81.652.493
23100	SUBTOTAL PATRIMONIO		707.480.605	686.078.058
23110	Participaciones no controladoras		8.709.246	8.315.328
23000	TOTAL PATRIMONIO NETO		716.189.851	694.393.386

Las notas adjuntas números 1 a 65, forman parte integral de estos estados financieros consolidados.

ASOCIACIÓN CHILENA DE SEGURIDAD
ESTADO DE RESULTADOS CONSOLIDADO POR FUNCIÓN
(Miles de pesos - M\$)

Código	Cuenta	Nota N°	01/01/2026 31/03/2026	01/01/2025 31/03/2025
41010	Ingresos por cotización básica		110.725.617	103.063.251
41020	Ingresos por cotización adicional		52.227.880	45.699.376
41040	Intereses, reajustes y multas por cotizaciones	42	1.091.980	1.066.702
41050	Rentas de inversiones financieras que respaldan reservas	43	2.735.168	2.436.479
41060	Ventas de servicios médicos a terceros	44	25.251.286	19.611.325
41070	Otros ingresos ordinarios	54	70.686.760	61.747.797
41000	TOTAL INGRESOS ORDINARIOS		262.718.691	233.624.930
42010	Subsidios	45	(20.981.952)	(20.034.823)
42020	Indemnizaciones	46	(2.181.204)	(2.483.353)
42030	Pensiones	47	(9.705.963)	(9.217.895)
42040	Prestaciones médicas	48	(71.391.099)	(65.075.124)
42050	Prestaciones preventivas de riesgos	49	(36.088.966)	(30.442.046)
42060	Funciones técnicas	50	(2.637.331)	(2.594.291)
42070	Variación de los capitales representativos de pensiones vigentes		(2.645.520)	(4.360.319)
42080	Variación de la reserva por prestaciones médicas por otorgar		(484.483)	572.547
42090	Variación de la reserva por subsidios por pagar		(205.809)	(564.059)
42100	Variación de la reserva por indemnizaciones por pagar		(9.165)	34.190
42110	Variación de la reserva de siniestros ocurridos y no reportados		(9)	80
42120	Variación de la reserva adicional por insuficiencia de pasivos		(3.051.957)	(2.329.329)
42130	Costo de prestaciones médicas a terceros	44	(25.251.286)	(19.611.325)
42140	Pérdidas en inversiones financieras que respaldan reservas	43	(76.057)	(7.115)
42150	Gastos de administración	51	(9.021.257)	(10.359.669)
42160	Pérdida por deterioro (reversiones), neta	53	(547.995)	(1.120.572)
42170	Otros egresos ordinarios	54	(61.313.386)	(52.909.391)
42000	TOTAL EGRESOS ORDINARIOS		(245.593.439)	(220.502.494)
43000	MARGEN BRUTO		17.125.252	13.122.436
44010	Ingresos de inversiones inmobiliarias		-	-
44020	Rentas de otras inversiones	43	4.280.002	3.870.952
44040	Pérdidas en otras inversiones	43	(187.418)	(312.684)
44050	Participación en utilidad (pérdida) de asociadas y de negocios conjuntos contabilizadas por el método de la participación	23	504.948	306.954
44060	Otros ingresos	54	1.120.687	1.116.378
44070	Otros egresos	54	(621.832)	(590.172)
44080	Diferencia de cambio	55	163.597	111.203
44090	Utilidad (pérdida) por unidades de reajuste	55	1.369.156	6.380.692
44000	RESULTADO ANTES DE IMPUESTO		23.754.392	24.005.759
45010	Utilidad (pérdida) por operaciones discontinuas		-	-
45020	(Gasto) Ingreso por impuesto a la renta	34	(2.006.811)	(1.292.725)
46000	EXCEDENTE (DÉFICIT) DEL EJERCICIO		21.747.581	22.713.034
47010	Utilidad (pérdida) atribuible a tenedores de instrumentos de participación en el patrimonio neto de la controladora		21.353.772	22.484.320
47020	Utilidad (pérdida) del ejercicio atribuible a participaciones no controladoras		393.809	228.714
47000	EXCEDENTE (DÉFICIT) DEL EJERCICIO		21.747.581	22.713.034

Las notas adjuntas números 1 a 65, forman parte integral de estos estados financieros consolidados.

ASOCIACIÓN CHILENA DE SEGURIDAD
ESTADO DE RESULTADOS INTEGRALES CONSOLIDADO
(Miles de pesos - M\$)

Código	Cuenta	Nota N°	01/01/2026 31/03/2026	01/01/2025 31/03/2025
47000	EXCEDENTE (DÉFICIT) DEL EJERCICIO		21.747.581	22.713.034
48010	Revalorizaciones de propiedades, planta y equipo		-	-
48020	Activos financieros a valor razonable con cambio en resultado		-	-
48030	Cobertura de flujo de caja		-	-
48040	Ajustes por conversión		-	-
48050	Ajustes de coligadas o asociadas		48.884	45.331
48060	Utilidades (pérdidas) actuariales definidas como beneficios de planes de post empleo	35	-	-
48070	Impuestos diferidos	34	-	-
48000	TOTAL OTROS INGRESOS Y GASTOS INTEGRALES		48.884	45.331
49000	TOTAL RESULTADO INTEGRAL		21.796.465	22.758.365

Las notas adjuntas números 1 a 65, forman parte integral de estos estados financieros consolidados.

**ASOCIACIÓN CHILENA DE SEGURIDAD
ESTADO DE CAMBIOS EN EL PATRIMONIO NETO
(Miles de pesos - M\$)**

Concepto	Variación de Reservas			Cuentas de Valoración			Fondos Acumulados				Otros resultados integrales	Participaciones no controladoras	Total
	Fondo de reservas de eventualidades	Fondo de contingencia	Otras reservas	Ajuste de inversiones a valor razonable	Ajuste acumulado por diferencias de conversión	Excedente (déficit) de ejercicios anteriores	Excedente (déficit) del ejercicio	Resultados en valoración de propiedades	Resultados en cobertura de flujos de caja				
Saldo inicial al 01/01/2026	14.292.338	31.992.883	(26.595.299)	-	-	666.388.136	-	-	-	-	8.315.328	694.393.386	
Saldo inicial al 01/01/2026 reexpresado	-	-	-	-	-	-	-	-	-	-	-	-	
Incremento (decremento) resultantes de combinaciones de negocios	-	-	-	-	-	-	-	-	-	-	-	-	
Resultado de gastos e ingresos integrales	-	-	-	-	-	-	-	-	-	-	-	-	
Dividendos	-	-	-	-	-	-	-	-	-	-	-	-	
Ajuste anual del fondo de reserva de eventualidades	-	-	-	-	-	-	-	-	-	-	-	-	
Ingreso por cotización extraordinaria del 0,01%	-	-	-	-	-	-	-	-	-	-	-	-	
Diferencia positiva del GPE menos GAP	-	-	-	-	-	-	-	-	-	-	-	-	
0,25% del Ingreso por Cotizaciones	-	410.114	-	-	-	(410.114)	-	-	-	-	-	-	
Recursos del FC que exceden su límite	-	-	-	-	-	-	-	-	-	-	-	-	
Gasto en pensiones y otros beneficios, con cargo al FC	-	(359.360)	-	-	-	359.360	-	-	-	-	-	-	
Otros cargos (abonos) al FC	-	-	-	-	-	-	-	-	-	-	-	-	
Aportes al Fondo de Reserva de Pensiones Adicional	-	-	-	-	-	-	-	-	-	-	-	-	
Otras variaciones patrimoniales	-	-	-	-	-	-	-	-	-	-	-	-	
Efecto variaciones patrimoniales asociados y/o coligada	-	-	-	-	-	48.775	-	-	-	-	109	48.884	
Excedente (déficit) del ejercicio	-	-	-	-	-	-	21.353.772	-	-	-	393.809	21.747.581	
Saldo final al 31/03/2026	14.292.338	32.043.637	(26.595.299)	-	-	666.386.157	21.353.772	-	-	-	8.709.246	716.189.851	

Glosario:

FC : Corresponde al fondo de contingencia definido en el artículo 21, letra A, de la Ley N° 19.578.

GAP : Corresponde al gasto ajustado de pensiones, definido en el artículo 22, letra B, N°1, de la Ley N° 19.578.

GPE : Corresponde al gasto de pensiones equivalente, definido en el artículo 22, letra B, N° 3, de la Ley N° 19.578.

VAOIEP : Corresponde al valor actual de las obligaciones por incrementos extraordinarios otorgados a las pensiones y beneficios pecuniarios concedidos a los pensionados citados en artículo 21, letra A, de la Ley N° 19.578.

**ASOCIACIÓN CHILENA DE SEGURIDAD
ESTADO DE CAMBIOS EN EL PATRIMONIO NETO**
(Miles de pesos - M\$)

Concepto	Variación de Reservas			Cuentas de Valoración			Fondos Acumulados				Otros resultados integrales	Participaciones no controladoras	Total
	Fondo de reservas de eventualidades	Fondo de contingencia	Otras reservas	Ajuste de inversiones a valor razonable	Ajuste acumulado por diferencias de conversión	Excedente (déficit) de ejercicios anteriores	Excedente (déficit) del ejercicio	Resultados en valuación de propiedades	Resultados en cobertura de flujos de caja				
Saldo inicial al 01/01/2025	12.866.449	29.605.507	(26.595.299)	-	-	585.398.197	-	-	-	-	7.876.634	609.151.488	
Saldo inicial al 01/01/2025 reexpresado	-	-	-	-	-	-	-	-	-	-	-	-	
Incremento (decremento) resultantes de combinaciones de negocios	-	-	-	-	-	-	-	-	-	-	33.661	33.661	
Resultado de gastos e ingresos integrales	-	-	-	-	-	-	-	-	-	-	-	-	
Dividendos	-	-	-	-	-	-	-	-	-	-	(1.129.967)	(1.129.967)	
Ajuste anual del fondo de reserva de eventualidades	1.425.889	-	-	-	-	(1.425.889)	-	-	-	-	-	-	
Ingreso por cotización extraordinaria del 0,01%	-	-	-	-	-	-	-	-	-	-	-	-	
Diferencia positiva del GPE menos GAP	-	2.758.426	-	-	-	(2.758.426)	-	-	-	-	-	-	
0,25% del Ingreso por Cotizaciones	-	1.540.899	-	-	-	(1.540.899)	-	-	-	-	-	-	
Recursos del FC que exceden su límite	-	-	-	-	-	-	-	-	-	-	-	-	
Gasto en pensiones y otros beneficios, con cargo al FC	-	(1.911.949)	-	-	-	1.911.949	-	-	-	-	-	-	
Otros cargos (bonos) al FC	-	-	-	-	-	-	-	-	-	-	-	-	
Aportes al Fondo de Reserva de Pensiones Adicional	-	-	-	-	-	-	-	-	-	-	-	-	
Otras variaciones patrimoniales	-	-	-	-	-	-	-	-	-	-	-	-	
Efecto variaciones patrimoniales asociados y/o coligada	-	-	-	-	-	3.720.568	-	-	-	-	-	3.720.568	
Efecto Tasa Cotizaciones.	-	-	-	-	-	(569.857)	-	-	-	-	-	(569.857)	
Excedente (déficit) del ejercicio	-	-	-	-	-	-	81.652.493	-	-	-	1.535.000	83.187.493	
Saldo final al 31/12/2025	14.292.338	31.992.883	(26.595.299)	-	-	584.735.643	81.652.493	-	-	-	8.315.328	694.395.386	

(*) Con fecha 27 de mayo de 2024, SUBESO instruyó normas relativas a la aplicación de deterioro a la cuenta por cobrar relacionada con los ingresos no facturados que se generan a partir de las ventas de servicios médicos a terceros, cuyos efectos por primera aplicación se registraron contra patrimonio. Oficio 993206.

Glosario:

FC : Corresponde al fondo de contingencia definido en el artículo 21, letra A, de la Ley N° 19.578.

GAP : Corresponde al gasto ajustado de pensiones, definido en el artículo 22, letra B, N°1, de la Ley N° 19.578.

GPE : Corresponde al gasto de pensiones equivalente, definido en el artículo 22, letra B, N° 3, de la Ley N° 19.578.

VAOIEP : Corresponde al valor actual de las obligaciones por incrementos extraordinarios otorgados a las pensiones y beneficios pecuniarios concedidos a los pensionados citado en artículo 21, letra A, de la Ley N° 19.578.

Las notas adjuntas números 1 a 65, forman parte integral de estos estados financieros consolidados.

ASOCIACIÓN CHILENA DE SEGURIDAD
ESTADO DE DE FLUJO DE EFECTIVO CONSOLIDADO DIRECTO
(Miles de pesos - M\$)

Código	CUENTAS	Nota N°	01/01/2026 31/03/2026	01/01/2025 31/03/2025
91110	Recaudación por cotización básica		112.232.071	103.288.754
91120	Recaudación por cotización adicional		49.741.114	42.953.218
91140	Recaudación por intereses, reajustes y multas por cotizaciones		470.489	535.207
91150	Rentas de inversiones financieras		5.236.336	4.161.705
91160	Recaudación por ventas de servicios a terceros		24.899.852	23.094.178
91170	Otros ingresos percibidos	56	67.484.486	67.652.645
91100	TOTAL INGRESOS DE ACTIVIDADES DE LA OPERACIÓN		260.064.348	241.685.707
91510	Egresos por pago de subsidios		(21.203.882)	(19.909.279)
91520	Egresos por pago de indemnizaciones		(2.314.057)	(2.437.458)
91530	Egresos por pago de pensiones		(9.472.941)	(8.659.982)
91540	Egresos por prestaciones médicas		(68.778.269)	(62.976.381)
91550	Egresos por prestaciones preventivas de riesgos		(34.768.153)	(27.729.807)
91560	Egresos por funciones técnicas		(2.540.808)	(2.685.340)
91570	Egresos por prestaciones médicas a terceros		(24.327.119)	(18.581.287)
91580	Egresos por administración		(18.565.971)	(18.280.289)
91590	Gastos financieros		(282.210)	(307.099)
91600	Otros egresos efectuados	56	(50.707.522)	(47.529.662)
91610	Impuesto al valor agregado y otros similares pagados		(8.696.912)	(8.097.460)
91500	TOTAL EGRESOS DE ACTIVIDADES DE LA OPERACIÓN		(241.657.844)	(217.194.044)
91000	FLUJO NETO POSITIVO (NEGATIVO) ORIGINADO POR ACTIVIDADES DE LA OPERACIÓN		18.406.504	24.491.663
92110	Obtención de préstamos		-	-
92120	Otras fuentes de financiamiento	57	-	-
92100	TOTAL INGRESOS DE ACTIVIDADES DE FINANCIAMIENTO		-	-
92510	Pago de préstamos (menos)		(681.710)	(704.826)
92520	Otros desembolsos por financiamiento (menos)	57	(165.272)	(161.355)
92500	TOTAL EGRESOS DE ACTIVIDADES DE FINANCIAMIENTO		(846.982)	(866.181)
92000	FLUJO NETO POSITIVO (NEGATIVO) ORIGINADO POR ACTIVIDADES DE FINANCIAMIENTO		(846.982)	(866.181)
93110	Ventas de propiedades, planta y equipo		-	-
93120	Venta de propiedades de inversión		-	-
93130	Venta de participaciones en asociadas contabilizadas por el método de la participación		-	-
93140	Venta de inversiones financieras que respaldan reservas		263.297.825	72.816.249
93150	Ventas de otros instrumentos financieros		104.786.728	104.368.723
93160	Otros ingresos percibidos	58	374.971	-
93100	TOTAL INGRESOS DE ACTIVIDADES DE INVERSIÓN		368.459.524	177.184.972
93510	Inversiones en propiedades, planta y equipos		(21.356.650)	(29.835.663)
93520	Pago de intereses capitalizados		-	-
93530	Inversiones en participación en asociadas y en negocios conjuntos contabilizadas por el método de la participación		-	-
93540	Inversiones en activos financieros que respaldan reservas		(265.794.031)	(75.104.748)
93550	Inversiones en otros activos financieros		(103.222.645)	(98.298.853)
93560	Otros desembolsos de inversión	58	-	-
93500	TOTAL EGRESOS DE ACTIVIDADES DE INVERSIÓN		(390.373.326)	(203.239.264)
93000	FLUJO NETO POSITIVO (NEGATIVO) ORIGINADO POR ACTIVIDADES DE INVERSIÓN		(21.913.802)	(26.054.292)
94000	FLUJO NETO TOTAL POSITIVO (NEGATIVO) DEL EJERCICIO		(4.354.280)	(2.428.810)
94500	Efecto de las variaciones de los tipos de cambio		-	-
95000	VARIACIÓN NETA DEL EFECTIVO Y EFECTIVO EQUIVALENTE		(4.354.280)	(2.428.810)
95500	SALDO INICIAL DEL EFECTIVO Y EFECTIVO EQUIVALENTE		26.794.289	29.433.127
96000	SALDO FINAL DEL EFECTIVO Y EFECTIVO EQUIVALENTE		22.440.009	27.004.317

Las notas adjuntas números 1 a 65, forman parte integral de estos estados financieros consolidados.

NOTAS A LOS ESTADOS FINANCIEROS CONSOLIDADOS

Al 31 de marzo de 2026 y 31 de diciembre de 2025

En miles de pesos – M\$

NOTA 1. INFORMACIÓN GENERAL

La Asociación Chilena de Seguridad (en adelante “la Asociación”) es una corporación sin fines de lucro de carácter mutual que administra el seguro social contra riesgos de accidentes del trabajo y enfermedades profesionales de los trabajadores de sus empresas adherentes, de acuerdo a las disposiciones contempladas en la Ley N° 16.744, concediéndose la Personalidad Jurídica por Decreto N° 3.209 de fecha 26 de junio de 1958, encontrándose fiscalizada por la Superintendencia de Seguridad Social.

Los Estados Financieros consolidados al 31 de marzo de 2026, fueron autorizados para su emisión por el Directorio de la Asociación el 15 de mayo de 2026.

NOTA 2. BASES DE PRESENTACIÓN DE LOS ESTADOS FINANCIEROS CONSOLIDADOS Y POLÍTICAS CONTABLES APLICADAS

a) Bases de preparación

Los presentes Estados Financieros consolidados de la Asociación Chilena de Seguridad al 31 de marzo de 2026 y 31 de diciembre de 2025 constituyen los Estados Financieros del grupo preparados de acuerdo con las Normas Internacionales de Información Financiera (NIIF) y con las normas e instrucciones impartidas por la Superintendencia de Seguridad Social (en adelante SUSESO), establecidas en el Compendio de Normas del Seguro Social de Accidentes del Trabajo y Enfermedades Profesionales, (en adelante compendio), que constituyen la normativa vigente del Seguro Social de la Ley N° 16.744 y sus oficios complementarios, las que primarán sobre las NIIF en caso de existir discrepancias.

A continuación, se describen las principales políticas contables adoptadas en la preparación de estos Estados Financieros consolidados. Tal como lo requiere NIC1, estas políticas han sido diseñadas en función de las NIIF vigentes al 31 de marzo de 2026 y aplicadas de manera uniforme a todos los ejercicios que se presentan en estos Estados Financieros consolidados.

Los Estados Financieros consolidados se han preparado bajo el criterio del costo histórico, modificado por la valuación de ciertos activos financieros y pasivos financieros a su valor justo.

La preparación de los Estados Financieros consolidados conforme a las NIIF requiere el uso de ciertas estimaciones contables críticas. También exige a la Administración que ejerza su juicio en el proceso de aplicación de las políticas contables de la mutualidad. En la Nota 5 se revela las áreas que implican un mayor grado de juicio o complejidad o las áreas donde las hipótesis y estimaciones son significativas para los Estados Financieros consolidados.

NOTAS A LOS ESTADOS FINANCIEROS CONSOLIDADOS

Al 31 de marzo de 2026 y 31 de diciembre de 2025

En miles de pesos – M\$

- i) Normas internacionales de información financiera adoptadas con anticipación por la Asociación y sus Filiales.

A la fecha de emisión de los Estados Financieros la Asociación y sus filiales no ha aplicado anticipadamente ninguna de las modificaciones o nuevas normas internacionales de información financiera, que describen en el punto ii.

- ii) Normas modificaciones e interpretaciones a las normas existentes que no han entrado en vigencia, y que la mutualidad no ha adoptado con anticipación.

Nuevas NIIF	Fecha de aplicación obligatoria
NIIF 18, Presentación e Información a Revelar en los Estados Financieros	Períodos anuales iniciados en o después del 1 de enero de 2027
NIIF 19, Subsidiarias Sin Obligación Pública de Rendir Cuentas: Información a Revelar	Períodos anuales iniciados en o después del 1 de enero de 2027
Enmiendas a NIIF	Fecha de aplicación obligatoria
Conversión a una Moneda de Presentación Hiperinflacionaria (enmiendas a NIC 21)	Períodos anuales iniciados en o después del 1 de enero de 2027
Revelaciones de Incertidumbres en los Estados Financieros (Ejemplos Ilustrativos)	Sin fecha de aplicación obligatoria
Enmiendas a las Revelaciones de Emisiones de Gases de Efecto Invernadero (enmiendas a NIIF S2)	Períodos anuales iniciados en o después del 1 de enero de 2027.

La administración de la Asociación estima que la adopción de las normas, interpretaciones y enmiendas antes descritas no tendrán un impacto significativo en los estados financieros consolidados de la Asociación.

- iii) Normas, interpretaciones y enmiendas obligatorias por primera vez para los ejercicios financieros iniciados el 1 de enero de 2026.

Enmiendas a NIIF	Fecha de aplicación obligatoria
Modificaciones a la Clasificación y Medición de Instrumentos Financieros (enmiendas a NIIF 9 y NIIF 7)	Períodos anuales iniciados en o después del 1 de enero de 2026.
Mejoras Anuales a las Normas IFRS, Volumen 11 (enmiendas a NIIF 1, NIIF 7, NIIF 9, NIIF 10 y NIC 7)	Períodos anuales iniciados en o después del 1 de enero de 2026.
Contratos de electricidad dependientes de la naturaleza (enmiendas a NIIF 9 y NIIF 7)	Períodos anuales iniciados en o después del 1 de enero de 2026.

La adopción de las normas, enmiendas e interpretaciones antes descritas, no tienen un impacto significativo en los estados financieros consolidados de la Asociación.

NOTAS A LOS ESTADOS FINANCIEROS CONSOLIDADOS
Al 31 de marzo de 2026 y 31 de diciembre de 2025
En miles de pesos – M\$

b) Bases de consolidación

La información financiera resumida al 31 de marzo de 2026 y 31 de diciembre de 2025 de las empresas filiales incluidas en la consolidación es la siguiente:

i) Entidades de consolidación directa

El siguiente es el detalle de las empresas filiales incluidas en la consolidación:

Rut	Nombre de la entidad	Matriz	Moneda funcional	Porcentaje de participación					
				31/03/2026		31/12/2025			
				Directa	Indirecta	Total	Directa	Indirecta	Total
99.579.260-5	Empresa de Servicios Externos Asociación Chilena de Seguridad S.A.	ACHS	Pesos	99,000%	1,000%	100%	99,000%	1,000%	100%
76.198.822-0	Empresa de Servicios Externos Asociación Chilena de Seguridad Transporte S.A.	ACHS	Pesos	99,000%	1,000%	100%	99,000%	1,000%	100%
76.481.620-K	Centro Médico HTS SpA.	ACHS	Pesos	99,999%	0,001%	100%	99,999%	0,001%	100%
75.005.300-9	Fundación Científica y Tecnológica de la Asociación Chilena de Seguridad	ACHS	Pesos	100,000%	0,000%	100%	100,000%	0,000%	100%
96.627.120-5	Red de Clínicas Regionales S.A.	ACHS	Pesos	99,999%	0,001%	100%	99,999%	0,000%	100%

La información financiera resumida al 31 de marzo de 2026 y 31 de diciembre de 2025 de las empresas filiales incluidas en la consolidación es la siguiente:

Al 31 de marzo de 2026

RUT	Nombre de la entidad	% Participación (*)	Activos Corrientes M\$	Activos No Corrientes M\$	Total Activos M\$	Pasivos Corrientes M\$	Pasivos No Corrientes M\$	Patrimonio atribuible a la parte controladora M\$	Participaciones no controladoras M\$	Total Pasivos y Patrimonio M\$	Ingresos Ordinarios M\$	Egresos Ordinarios M\$	Utilidad (pérdida) Neta M\$
99.579.260-5	Empresa de Servicios Externos Asociación Chilena de Seguridad S.A.	99,0000%	39.573.626	7.461.260	47.037.886	21.061.518	2.066.173	29.910.195	-	47.037.886	24.057.372	(22.545.564)	1.310.272
76.198.822-0	Empresa de Servicios Externos Asociación Chilena de Seguridad Transporte S.A.	99,0000%	6.997.902	6.048.595	13.041.497	9.046.367	2.066.173	1.581.771	-	12.696.311	9.821.087	(10.041.759)	259.226
76.481.620-K	Centro Médico HTS SpA.	99,9996%	10.652.763	10.840.391	21.493.154	5.374.603	1.821.791	14.296.770	-	21.493.154	5.279.384	(4.986.917)	326.416
75.005.300-9	Fundación Científica y Tecnológica de la Asociación Chilena de Seguridad	100,0000%	29.332	1.728.240	1.757.572	17.276	-	-	-	1.757.572	-	(13.352)	(27.025)
96.627.120-5	Red de Clínicas Regionales S.A.	99,9997%	59.465.875	133.490.523	192.956.398	38.750.630	16.233.030	131.003.806	6.906.932	192.956.398	55.863.901	(49.920.144)	3.817.408
Total			116.719.486	159.567.409	276.286.507	74.252.394	22.187.157	172.522.838	6.906.932	275.941.321	94.971.744	(87.529.706)	5.686.297

Al 31 de diciembre de 2025

RUT	Nombre de la entidad	% Participación (*)	Activos Corrientes M\$	Activos No Corrientes M\$	Total Activos M\$	Pasivos Corrientes M\$	Pasivos No Corrientes M\$	Patrimonio atribuible a la parte controladora M\$	Participaciones no controladoras M\$	Total Pasivos y Patrimonio M\$	Ingresos Ordinarios M\$	Egresos Ordinarios M\$	Utilidad (pérdida) Neta M\$
99.579.260-5	Empresa de Servicios Externos Asociación Chilena de Seguridad S.A.	99,0000%	37.003.515	7.665.576	44.669.091	19.943.216	2.115.953	22.999.922	-	44.669.091	30.001.055	(82.526.187)	6.303.963
76.198.822-0	Empresa de Servicios Externos Asociación Chilena de Seguridad Transporte S.A.	99,0000%	6.604.695	6.626.737	13.286.432	1.322.544	2.586.977	1.322.544	-	13.286.432	37.435.671	(36.040.937)	849.109
76.481.620-K	Centro Médico HTS SpA.	99,9990%	10.255.974	9.698.099	19.954.073	4.863.030	1.114.689	13.970.354	-	19.954.073	21.340.023	(12.275.246)	2.207.667
75.005.300-9	Fundación Científica y Tecnológica de la Asociación Chilena de Seguridad	100,0000%	53.138	1.721.913	1.775.051	3.238	4.492	-	-	1.775.051	-	(180.544)	(93.598)
96.627.120-5	Red de Clínicas Regionales S.A.	99,9990%	55.153.621	131.548.130	186.701.751	35.278.468	17.262.671	127.137.022	6.647.990	186.701.751	54.453.651	(30.850.260)	15.829.826
Total			109.070.943	157.299.465	266.370.398	69.002.863	23.121.762	165.690.442	8.315.311	266.370.398	210.230.400	(103.873.663)	21.696.867

(*) Para efectos de presentación solo se visualizan en % de Participación 5 decimales.

NOTAS A LOS ESTADOS FINANCIEROS CONSOLIDADOS
Al 31 de marzo de 2026 y 31 de diciembre de 2025
En miles de pesos – M\$

ii) Entidades de conciliación indirecta

El siguiente es el detalle de la empresa filial indirecta incluida en la consolidación:

Rut	Nombre de la entidad	Matriz	Moneda funcional	Porcentaje de participación	
				31/03/2026	31/12/2025
76.421.185-5	Organismo Técnico de Capacitación de la Asociación Chilena de Seguridad S.A.	Fundación Científica y Tecnológica de la Asociación Chilena de Seguridad	Pesos	99,999%	99,999%

La información financiera resumida, al 31 de marzo de 2026 y 31 de diciembre de 2025 de la empresa filial indirecta incluida en la consolidación, es la siguiente:

Al 31 de marzo de 2026

Rut	Nombre de la entidad	% de Participación	Activos Corrientes	Activos No Corrientes	Total Activos	Pasivos Corrientes	Pasivos No Corrientes	Patrimonio atribuible a la parte controladora	Participaciones no controladoras	Total Pasivos	Ingresos Ordinarios	Egresos Ordinarios	Utilidad (pérdida) Neta
76.421.185-5	Organismo Técnico de Capacitación Asociación Chilena de Seguridad.	99,9990%	M\$ 1.932.410	M\$ 459.307	M\$ 2.391.717	M\$ 645.241	M\$ 18.268	M\$ 1.728.208	-	M\$ 2.391.717	M\$ 1.294.671	M\$ (1.293.305)	M\$ 6.325
Total			M\$ 1.932.410	M\$ 459.307	M\$ 2.391.717	M\$ 645.241	M\$ 18.268	M\$ 1.728.208	-	M\$ 2.391.717	M\$ 1.294.671	M\$ (1.293.305)	M\$ 6.325

Al 31 de diciembre de 2025

Rut	Nombre de la entidad	% de Participación	Activos Corrientes	Activos No Corrientes	Total Activos	Pasivos Corrientes	Pasivos No Corrientes	Patrimonio atribuible a la parte controladora	Participaciones no controladoras	Total Pasivos	Ingresos Ordinarios	Egresos Ordinarios	Utilidad (pérdida) Neta
76.421.185-5	Organismo Técnico de Capacitación Asociación Chilena de Seguridad.	99,9990%	M\$ 2.053.741	M\$ 450.893	M\$ 2.504.634	M\$ 782.751	-	M\$ 1.721.883	-	M\$ 2.504.634	M\$ 5.952.149	M\$ (5.896.053)	M\$ 87.012
Total			M\$ 2.053.741	M\$ 450.893	M\$ 2.504.634	M\$ 782.751	-	M\$ 1.721.883	-	M\$ 2.504.634	M\$ 5.952.149	M\$ (5.896.053)	M\$ 87.012

NOTAS A LOS ESTADOS FINANCIEROS CONSOLIDADOS

Al 31 de marzo de 2026 y 31 de diciembre de 2025

En miles de pesos – M\$

iii) Conceptos a considerar:

- Filiales

Filiales son todas las entidades sobre las que la Asociación tiene el poder de dirigir las políticas financieras y de operación, el que generalmente viene acompañado de una participación superior a la mitad de los derechos de voto. Las filiales se consolidan a partir de la fecha en que se transfiere el control y se excluyen de la consolidación a partir de la fecha en que se pierde el mismo.

La Asociación consolida sus subsidiarias o filiales utilizando el método de consolidación integral. El método de consolidación integral consiste en incluir línea a línea el 100% de los activos, pasivos, ingresos, gastos y flujos de efectivo de sus filiales; elimina los patrimonios de las filiales contra el valor libro de cada inversión que tiene contabilizado; reconoce el interés minoritario; elimina las transacciones intercompañías y resultados no realizados por transacciones entre las subsidiarias o filiales de la Sociedad Matriz. Cuando es necesario para asegurar su uniformidad con las políticas adoptadas por la Asociación, se modifican las políticas contables de las subsidiarias o filiales.

- Transacciones y participaciones no controladoras

En las participaciones no controladoras se representa la porción de las pérdidas, ganancias y los activos netos, de los cuales, directa o indirectamente, la Asociación no es dueña. El interés no controlador es presentado separadamente dentro del estado de resultado consolidado, y dentro del patrimonio en el estado de situación financiera consolidado.

- Negocios conjuntos

Se entiende por negocio conjunto aquel en el que existe un control conjunto, que se produce únicamente cuando las decisiones estratégicas de las actividades, tanto financieras como operativas, requieren el consentimiento unánime de las partes que están compartiendo el control.

- Coligadas o asociadas

Una coligada es una entidad sobre la cual la Asociación y filiales está en posición de ejercer una influencia significativa, pero no control, ni control conjunto, lo cual generalmente, viene acompañado de una participación de entre un 20% y un 50% de los derechos de voto, por medio del poder participar en las decisiones sobre sus políticas operativas y financieras. Las inversiones en asociadas o coligadas se contabilizan por el método de participación (VP) e inicialmente se reconocen por su costo. Esto exige registrar la inversión en un comienzo al costo y luego, en periodos posteriores, ajustando el valor libro de la inversión para reflejar la participación de la Asociación en los resultados de la coligada, menos el deterioro de valor y otros cambios en los activos netos de la coligada, como, por ejemplo, los dividendos.

NOTAS A LOS ESTADOS FINANCIEROS CONSOLIDADOS

Al 31 de marzo de 2026 y 31 de diciembre de 2025

En miles de pesos – M\$

c) Transacciones en moneda extranjera

i) Moneda de presentación y moneda funcional

Las partidas incluidas en los Estados Financieros de cada una de las entidades de la mutualidad se valorizan utilizando la moneda del entorno económico principal en que la entidad opera.

Los Estados Financieros consolidados se presentan en pesos chilenos, que es la moneda funcional y de presentación de la Asociación.

ii) Transacciones y saldos

Las transacciones en moneda extranjera se convierten a la moneda funcional utilizando los tipos de cambio vigentes en las fechas de las transacciones. Las pérdidas y ganancias en moneda extranjera que resultan de la liquidación de estas transacciones y de la conversión a los tipos de cambio de cierre de los activos y pasivos monetarios denominados en moneda extranjera se reconocen en la cuenta de resultados.

iii) Entidades en el exterior

Al 31 de marzo de 2026 y 31 de diciembre de 2025, la Asociación no posee Sociedades, filiales o coligadas en el exterior.

iv) Paridades

El siguiente cuadro muestra las paridades de moneda extranjera y de unidades reajustables al cierre del ejercicio:

Moneda	Tipo de Moneda	31/03/2026 \$	31/12/2025 \$
Dólar Estadounidense	US\$	927,46	907,13
Unidad de Fomento	UF	39.841,72	39.727,96

NOTAS A LOS ESTADOS FINANCIEROS CONSOLIDADOS

Al 31 de marzo de 2026 y 31 de diciembre de 2025

En miles de pesos – M\$

d) Propiedades, planta y equipo

Los bienes de propiedades, planta y equipo son registrados inicialmente al costo de adquisición más todos aquellos costos necesarios para dejar el activo en la ubicación y condición necesaria para operar. Posteriormente, se registran al costo y se presentan netos de su depreciación acumulada y deterioro de valor en el caso de corresponder, exceptuando los bienes inmuebles, los cuales se encuentran valorizados a su valor justo de acuerdo al Compendio.

Los bienes de propiedades, planta y equipo son depreciados linealmente durante su vida útil la que se determina de acuerdo a lo recomendado por el fabricante; en ausencia de ésta se aplica la siguiente tabla:

Activos	Vida o Tasa Mínima	Vida o Tasa Máxima
Construcción, obras de infraestructura e instalaciones	40	80
Instrumental y equipos médicos	3	8
Equipos, muebles y útiles	3	7
Vehículos y otros medios de transporte	6	6
Activos en leasing	3	4

Durante el año 2026 no hubo cambios de estimación contable de las vidas útiles, los valores residuales, métodos de depreciación y costos de desmantelamiento.

e) Propiedades de Inversión

Al 31 de marzo de 2026 y 31 de diciembre de 2025, la Asociación y sus filiales no poseen propiedades de inversión.

f) Activos intangibles

i) Menor Valor o Plusvalía Comprada (Goodwill)

El menor valor o plusvalía surge en la adquisición de un negocio y representa un exceso del costo de adquisición, sobre el valor razonable de los activos netos identificables adquiridos.

Anualmente el menor valor reconocido por separado es sometido a pruebas por deterioro de valor justo y se valoriza a su costo menos pérdidas acumuladas por deterioro, si correspondiera.

ii) Marcas comerciales y licencias

La Asociación y filiales no poseen en sus registros contables marcas comerciales y licencias.

NOTAS A LOS ESTADOS FINANCIEROS CONSOLIDADOS

Al 31 de marzo de 2026 y 31 de diciembre de 2025

En miles de pesos – M\$

iii) Programas informáticos

Las licencias adquiridas de programas informáticos son capitalizadas, al valor de los costos incurridos en adquirirlas, y prepararlas para usar los programas específicos. Estos costos se amortizan durante sus vidas útiles estimadas.

Los costos directamente relacionados con la producción de programas informáticos únicos e identificables controlados por la Asociación y filiales, y que es probable que vayan a generar beneficios económicos superiores a los costos durante más de un año, se reconocen como activos intangibles. Los costos directos incluyen los gastos del personal que desarrollan los programas informáticos y un porcentaje adecuado de gastos generales.

Los costos de desarrollo de programas informáticos reconocidos como activos se amortizan durante sus vidas útiles estimadas.

iv) Gastos de investigación y desarrollo

Los gastos de investigación y desarrollo se reconocen como un gasto en el ejercicio que se incurre ya que estos no cumplen con los requisitos para reconocerse como activos intangibles.

g) Costos por intereses

La Asociación y sus filiales al 31 de marzo de 2026 y 31 de diciembre de 2025 no presentan costos por intereses.

h) Pérdidas por deterioro de valor de los activos no financieros

Los activos que tienen una vida útil indefinida no están sujetos a amortización y se someten anualmente a pruebas de pérdidas por deterioro del valor. Los activos sujetos a depreciación o amortización se someten a pruebas de pérdidas por deterioro siempre que algún suceso o cambio en las circunstancias indique que su valor libro puede no ser recuperable. Se reconoce una pérdida por deterioro por el exceso del valor libro del activo sobre su importe recuperable.

El importe recuperable es el valor razonable de un activo menos los costos para la venta o el valor de uso, el mayor de los dos. A efectos de evaluar las pérdidas por deterioro de valor, los activos se agrupan al nivel más bajo para el que hay flujos de efectivo identificables por separado (Unidades Generadoras de Efectivo). Los activos no financieros, distintos de la Plusvalía comprada (Goodwill), que hubieran sufrido una pérdida por deterioro se someten a revisiones a cada fecha de balance en caso de que se hubieran producido reversiones de la pérdida.

NOTAS A LOS ESTADOS FINANCIEROS CONSOLIDADOS

Al 31 de marzo de 2026 y 31 de diciembre de 2025

En miles de pesos – M\$

i) Activos financieros

i) Activos financieros a valor razonable con cambios en resultados

Se valorizan a valor justo con impacto en resultados. Los activos financieros a valor razonable con cambios en resultados son activos financieros mantenidos para negociar. Un activo financiero se clasifica en esta categoría si se adquiere principalmente con el propósito de venderse en el corto plazo. Los activos de esta categoría se clasifican como activos corrientes.

ii) Activos financieros a costo amortizado

Los activos financieros a costo amortizado son activos financieros no derivados con pagos fijos o determinables que no cotizan en un mercado activo poseen características de préstamos y son administrados sobre la base de rendimientos contractuales, estos se incluyen en activos corrientes, aquellos cuyos vencimientos sean superiores a 12 meses desde la fecha del balance se clasifican como activos no corrientes.

j) Instrumentos financieros derivados y actividades de cobertura

Al 31 de marzo de 2026 y 31 del diciembre de 2025, los instrumentos de cobertura son presentados como partes de otros pasivos.

Los derivados se reconocen inicialmente a valor razonable en la fecha en que se ha efectuado el contrato de derivados y posteriormente son nuevamente valorizados a valor razonable a cada fecha de los Estados Financieros Consolidados. El método a emplear para reconocer la pérdida o ganancia resultante depende de si el derivado se ha designado como un instrumento de cobertura y, si es así, de la naturaleza de la partida que está cubriendo.

k) Existencias

Los inventarios se valorizan a su costo o a su valor neto realizable, según cual sea menor. El costo se determina por el método del Precio Promedio Ponderado. La Asociación y sus filiales determinan una provisión por deterioro equivalente a la obsolescencia de inventarios.

l) Deudores comerciales y otras cuentas a cobrar

Las cuentas comerciales por cobrar se reconocen inicialmente por su valor razonable, menos la provisión por pérdidas por deterioro del valor. Se establece una provisión para pérdidas por deterioro de cuentas comerciales por cobrar, en base a las pérdidas esperadas y cuando existe evidencia objetiva de que la Asociación y sus filiales no será capaz de cobrar todos los importes que se le adeudan de acuerdo con los términos originales de las cuentas por cobrar.

NOTAS A LOS ESTADOS FINANCIEROS CONSOLIDADOS

Al 31 de marzo de 2026 y 31 de diciembre de 2025

En miles de pesos – M\$

i) Deudores previsionales

Corresponde a las cotizaciones devengadas por la Asociación en el mes que se informa, en su calidad de organismo administrador del Seguro Social de la Ley N° 16.744, como asimismo las deudas cuya morosidad no exceda el período de tres meses, derivadas de cotizaciones declaradas y no pagadas y de las cotizaciones que se encuentren en cobranza producto de haberse emitido una resolución en tal sentido. Asimismo, y tratándose de la cotización adicional, y las concurrencias se incluye la diferencia no declarada que le corresponda enterar a las entidades empleadoras como consecuencia del eventual incremento a su tasa de cotización adicional por el proceso D.S. N° 67.

Las concurrencias por cobrar, tanto de pensiones como de indemnizaciones, igualmente, y tratándose de la cotización adicional, se imputará la diferencia no declarada que le corresponda enterar a las entidades empleadoras como consecuencia de un recargo fijado a su tasa de cotización adicional.

Para la Asociación el importe de la provisión por deudas previsionales se calcula utilizando un modelo de pérdida esperada de acuerdo a lo instruido en el punto 4. Reconocimiento y provisiones por riesgo crédito capítulo III, letra B, título IV, libro VII, del Compendio de Normas. Al cierre de 2024 se realizó una actualización y calibración del modelo de deterioro para las cuentas por cobrar de deudores previsionales, no teniendo impactos significativos.

Los castigos autorizados por SUSESO para el año 2026 como para el año 2025 no generaron efectos en resultado debido a que existe provisión de deterioro por el 100% de lo castigado; la diferencia entre el monto castigado y el monto aprobado por SUSESO se produce principalmente por recuperaciones entre la fecha de aprobación y la fecha de aplicación del castigo.

Castigos aprobados 2025

Tipo deudor	Periodo	Fecha Envío	Monto Aprobado de Castigo M\$	Fecha Aprobación	Monto castigado M\$	Castigo aplicado al	EDI M\$	Efecto en resultado M\$
LEY	2do Semestre 2024	30-01-2025	480.272	03-04-2025	476.040	31-05-2025	476.040	-
RIM (*)	2do Semestre 2024	30-01-2025	271.478	03-04-2025	268.233	31-05-2025	268.233	-
LEY	1er Semestre 2025	31-07-2025	1.470.954	05-12-2025	1.454.063	31-12-2025	1.454.063	-
RIM (*)	1er Semestre 2025	31-07-2025	932.417	05-12-2025	919.808	31-12-2025	919.808	-

(*) Reajustes, intereses y multas (RIM)

Al 31 de marzo de 2026 los beneficios por cobrar corriente y no corriente ascienden a M\$1.920.337 y M\$82.765.775 respectivamente; los saldos pendientes de cobro tienen una provisión por deterioro equivalente al 100% del saldo.

Al 31 de diciembre de 2025 los beneficios por cobrar corriente y no corriente ascienden a M\$2.586.908 y M\$81.461.705 respectivamente; los saldos pendientes de cobro tienen una provisión por deterioro equivalente al 100% del saldo.

ii) Aportes legales por cobrar y otros

Corresponde a los recursos por cobrar al fondo único de prestaciones familiares, subsidios de cesantía y por las concurrencias por cobrar, tanto de pensiones como de indemnizaciones, y cualquier otro importe que se deba recuperar del Fisco en virtud de alguna norma legal o reglamentaria.

Para la Asociación y sus filiales el importe de la provisión por aportes legales por cobrar y otros se calcula utilizando un modelo de pérdida esperada conforme a lo estipulado en el Compendio emitido por la SUSESO.

NOTAS A LOS ESTADOS FINANCIEROS CONSOLIDADOS

Al 31 de marzo de 2026 y 31 de diciembre de 2025

En miles de pesos – M\$

iii) Deudores por venta de servicios a terceros

Se registran todos los documentos y cuentas por cobrar originados por la venta de servicios no contemplados en la Ley N° 16.744 por parte de la Asociación y sus filiales. Se incluyen también los reajustes, multas e intereses que correspondan, calculados de conformidad con las normas legales que las rigen o por acuerdos convenidos entre las partes, pero sólo cuando se trate de deuda no vencida.

Se clasifican en el activo corriente las deudas que no registran una morosidad superior a tres meses. El saldo de este rubro corresponde al valor neto de los deudores por venta de servicios a terceros, es decir, descontado el monto de la estimación de deterioro. Con fecha 27 de mayo de 2024, SUSESO instruyó normas relativas a la aplicación de deterioro a la cuenta por cobrar relacionada con los ingresos no facturados que se generan a partir de las ventas de servicios médicos a terceros, cuyos efectos por primera aplicación se registraron contra patrimonio. Oficio 935206.

Los castigos autorizados por SUSESO para el año 2026 como para el año 2025, no generaron efectos en resultado debido a que existe provisión de deterioro por el 100% de lo castigado; la diferencia entre el monto castigado y el monto aprobado por SUSESO se produce principalmente por recuperaciones entre la fecha de aprobación y la fecha de aplicación del castigo.

Castigo aprobados año 2025

Tipo deudor	Periodo	Fecha Envío	Monto Aprobado de Castigo M\$	Fecha Aprobación	Monto castigado M\$	Castigo aplicado al	EDI M\$	Efecto en resultado M\$
VSC	2do Semestre 2024	30-01-2025	462.382	03-04-2025	461.868	31-05-2025	461.868	-
VSC	1er Semestre 2025	31-07-2025	871.507	05-12-2025	843.559	31-12-2025	843.559	-

m) Efectivo y equivalentes al efectivo

El efectivo y equivalentes al efectivo incluyen el efectivo en caja, los depósitos a plazo en entidades de crédito, otras inversiones a corto plazo de gran liquidez con un vencimiento original menor o igual a tres meses y los sobregiros bancarios. En el estado de situación financiera, los sobregiros bancarios se clasifican como obligaciones con bancos e instituciones financieras en el pasivo corriente.

Para la elaboración del estado de flujos de efectivo realizado por el método directo se toman en consideración los siguientes conceptos:

Flujos de efectivo

Las entradas y salidas de efectivo y de efectivo equivalentes, entendiendo por éstas las inversiones a corto plazo de gran liquidez y con bajo riesgo de cambios en su valor, tales como: efectivo en caja, saldos en bancos y otras inversiones a corto plazo de alta liquidez.

Actividades operacionales

Corresponden a las actividades normales que constituyen la principal fuente de ingresos ordinarios realizados por la Asociación, así como otras actividades que no pueden ser calificadas como de inversión o de financiamiento.

Actividades de inversión

Corresponden a la adquisición, enajenación o disposición por otros medios, de activos a largo plazo y otras inversiones no incluidas en el efectivo y equivalente al efectivo.

NOTAS A LOS ESTADOS FINANCIEROS CONSOLIDADOS

Al 31 de marzo de 2026 y 31 de diciembre de 2025

En miles de pesos – M\$

Actividades de financiamiento

Las actividades que producen cambios en el tamaño y composición del patrimonio neto y de los pasivos que no formen parte de las actividades operacionales ni de inversión.

n) Acreedores comerciales

Los acreedores comerciales se registran inicialmente por el valor razonable de la contraprestación recibida, deducidos los costos directamente atribuibles a la transacción. Cuando el valor razonable de una cuenta por pagar no difiere en forma significativa del valor nominal, se reconocerá al valor nominal.

o) Préstamos que devengan intereses y que no generan intereses

Los pasivos financieros son reconocidos inicialmente al valor justo de los recursos obtenidos, menos los costos incurridos directamente atribuibles a la transacción. Tras su reconocimiento inicial, se valorizan a su costo amortizado. La diferencia entre el valor neto recibido y el valor a pagar es reconocida durante el ejercicio de duración del préstamo usando el método del tipo de interés efectivo

Esta categoría comprende principalmente los créditos, leasings y operaciones de cesión de cartera con responsabilidad; con bancos e instituciones financieras. Se clasifican en el estado consolidado de situación financiera como pasivos corrientes en su porción menor a doce meses y como pasivos no corrientes para la porción que supera los doce meses.

p) Impuesto a las utilidades e impuestos diferidos

La Asociación es una entidad sin fines de lucro que no se encuentra afecta a impuesto a la renta por los ingresos relacionados con la Ley N° 16.744. No obstante, por las utilidades derivadas de la venta de servicios a terceros se encuentra afecta a impuesto a la renta al igual que sus filiales. Al 31 de marzo de 2026 y 31 de diciembre de 2025 la Asociación y ciertas filiales presentan pérdidas tributarias y estima que esta situación no será revertida en el mediano plazo. Por esta razón la Asociación no registra impuestos diferidos.

Conforme a lo establecido en el artículo 14 letra G) del Decreto ley N°824 sobre Impuesto a la Renta, la Asociación es un contribuyente no acogido al artículo 14, por lo que las utilidades derivadas de la venta de servicios a terceros se encuentran afecta a una tasa de primera categoría del 25%, de acuerdo al artículo 20, párrafo primero del mismo decreto ley.

q) Beneficios a los empleados

i) Obligaciones por pensiones

La Asociación y sus filiales no tienen obligaciones por pensiones como parte de los beneficios a los empleados.

ii) Otras obligaciones posteriores a la jubilación

La Asociación y sus filiales no tienen obligaciones posteriores a la jubilación como parte de los beneficios a los empleados.

NOTAS A LOS ESTADOS FINANCIEROS CONSOLIDADOS

Al 31 de marzo de 2026 y 31 de diciembre de 2025

En miles de pesos – M\$

iii) Indemnizaciones por retiro

La Asociación y sus filiales al 31 de marzo de 2026 no presentan obligaciones por indemnizaciones por retiro.

El pasivo reconocido en el estado de situación financiera es el valor presente de la obligación del beneficio definido más/menos los ajustes por ganancias o pérdidas actuariales no reconocidas.

Las pérdidas o ganancias actuariales por cambio en el valor presente de la obligación por beneficios se registran directamente en Estado de Resultados Integrales, en rubro 48060 Utilidades (pérdidas) actuariales definidas como beneficios de planes de post empleo.

iv) Participación en beneficios y bonos

Los pagos de bonos de gestión reales pueden diferir de los montos reconocidos previamente como pasivos. Esto se debe a que están sujetos al cumplimiento de objetivos corporativos (Excedente del ejercicio) y a objetivos individuales de desempeño y cumplimiento de metas.

r) Provisiones

La Asociación y sus filiales reconocen una provisión cuando tiene una obligación presente, ya sea legal o implícita, como resultado de sucesos pasados; es probable que vaya a ser necesaria una salida de recursos para liquidar la obligación; y el importe se ha estimado de forma fiable.

Las provisiones se valorizan al valor actual de los desembolsos que se espera que sean necesarios para liquidar la obligación, usando la mejor estimación de la Asociación.

Al cierre de los Estados Financieros la Asociación presenta saldos por provisión por proyectos de investigación, de acuerdo con lo instruido por SUSESO que ascienden a MM\$1.089 para el 2026 y MM\$1.139 para el 2025.

s) Reconocimiento de ingresos

i) Ingreso por cotización básica.

Corresponde a los ingresos devengados provenientes de las cotizaciones básicas de las empresas adherentes, así como las enteradas por los trabajadores independientes adscritos, el cual corresponde al 0,9% de las remuneraciones imponible, establecidos en la Ley N° 16.744.

ii) Ingreso por cotización adicional

Corresponde a los ingresos devengados provenientes de las cotizaciones adicionales de las empresas adherentes, así como las enteradas por los trabajadores independientes adscritos, la cual por riesgo presunto no podrá exceder de un 3,4% de las remuneraciones imponibles, y una vez evaluada la tasa de siniestralidad, por riesgo efectivo podrá variar entre un 0,0% y un 6,8%, de acuerdo a lo establecido en el D.S. N° 67, del año 1999, del Ministerio del Trabajo y Previsión Social.

iii) Intereses, reajustes y multas por cotizaciones

Incluye los ingresos por concepto de intereses, reajustes y multas generados por atrasos en el pago de las cotizaciones, de acuerdo a lo establecido en la Ley N°17.322 y cualquier otra sanción económica que derive de la aplicación de la Ley N°16.744.

NOTAS A LOS ESTADOS FINANCIEROS CONSOLIDADOS

Al 31 de marzo de 2026 y 31 de diciembre de 2025

En miles de pesos – M\$

iv) Rentas de inversiones financieras que respaldan reservas

- Activos financieros a valor razonable:

La Asociación y sus filiales registra los ingresos asociados a activos financieros a valor razonable, sobre base devengada, de acuerdo al valor de mercado que tengan dichas inversiones, a la fecha de cierre de los Estados Financieros consolidados y el valor libro de las mismas.

- Activos financieros a costo amortizado:

La Asociación y sus filiales registra los ingresos asociados a activos financieros a costo amortizado, sobre base devengada, calculado según la misma tasa de descuento utilizada para determinar el precio del instrumento al momento de la compra.

v) Ventas de servicios médicos a terceros

Comprende los ingresos provenientes de las atenciones médicas y hospitalarias proporcionadas a particulares, en conformidad al D.L. N°1.819 del año 1977, los ingresos generados en atenciones por convenios inter mutuales y los derivados de convenios con clínicas u otras entidades de salud.

Los ingresos son reconocidos cuando pueden ser estimados con fiabilidad y en función del grado de realización de la prestación del servicio o realización de la transacción a la fecha del balance.

vi) Otros ingresos ordinarios

Se incluyen en este ítem todos aquellos ingresos que provienen de las operaciones de la Asociación y sus filiales, derivadas de la Administración del Seguro de la Ley N°16.744 y que no hubieran sido definidos anteriormente, tales como ingresos derivados del Seguro Obligatorio de Accidentes Personales (SOAP) establecido en la Ley N°18.490, las recuperaciones de las cuentas deudoras castigadas, multas por aplicación del artículo 80 de la Ley N° 16.744, etc. También corresponde a otros ingresos clasificados en cuanto a su función como parte de los ingresos ordinarios, no incluidos dentro de los ítems anteriores.

En este ítem se incluyen los ingresos por operaciones de filiales ACHS.

t) Arrendamientos

Cuando la Mutual es el arrendatario - Arrendamiento financiero

Al 31 de marzo de 2026 y 31 de diciembre de 2025 la Asociación y sus filiales reconocen sus arrendamientos de acuerdo a lo establecido en NIIF 16.

Cuando la Mutual es el arrendatario - Arrendamiento operativo

Los arrendamientos en los que el arrendador conserva una parte importante de los riesgos y ventajas derivados de la titularidad se clasifican como arrendamientos operativos.

A partir del 1 de enero de 2019, la Asociación y sus filiales clasifica como propiedades, planta y equipo el derecho de uso por los contratos de arrendamientos cuando la Mutual y sus filiales tienen el derecho de controlar el uso de estos, por un periodo de tiempo determinado a cambio de una contraprestación, de acuerdo a NIIF 16 y reconoce en los pasivos financieros corrientes y no corrientes, las obligaciones derivadas de estos contratos.

NOTAS A LOS ESTADOS FINANCIEROS CONSOLIDADOS

Al 31 de marzo de 2026 y 31 de diciembre de 2025

En miles de pesos – M\$

La medición posterior al reconocimiento inicial del activo por derecho de uso es a través del método del costo, menos la depreciación acumulada, las pérdidas por deterioro y ajustado por cualquier remediación del pasivo por arrendamiento. Los pasivos por arrendamiento se registran a su valor actual, descontados a la tasa de interés efectiva y reflejando cualquier cambio por remediación originado por modificaciones del contrato de arriendo o la tasa de interés efectiva utilizada para la valorización del pasivo.

Mensualmente reconoce un cargo a depreciación por el concepto de derecho de uso y un interés asociado a las obligaciones por los contratos de arrendamiento operativo.

Cuando la Mutual es el arrendador

Los activos arrendados a terceros bajo contratos de arrendamiento operativo se incluyen dentro de propiedades, planta y equipo o en propiedad de Inversión, según corresponda. Los ingresos derivados del arrendamiento se reconocen de forma lineal durante el plazo del arrendamiento.

u) Contratos de construcción

Al 31 de marzo de 2026 y 31 de diciembre de 2025 la Asociación y sus filiales poseen contratos por servicios de construcción, en el marco del proceso de modernización de infraestructura de la Asociación. Los costos asociados a estos contratos se muestran principalmente en la nota 26 de Propiedades, plantas y equipos, como construcciones en curso.

v) Activos no corrientes (o grupos de enajenación) mantenidos para la venta

Los activos no corrientes (o grupos de enajenación) se clasifican como activos mantenidos para la venta, y se reconocen al menor del importe en libros y el valor razonable menos los costos para la venta si su importe en libros se recupera principalmente a través de una transacción de venta en vez de su uso continuado.

w) Medio ambiente

Los efectos del cambio climático que hemos venido experimentando y los potenciales riesgos que podrían venir en el futuro relevan la importancia del cuidado del medio ambiente. Es por esto que la Asociación y sus filiales han ido tomando una serie de medidas que buscan la protección del medio ambiente y disminuir el impacto en las comunidades en las que opera, buscando contribuir a un mejor entorno para el desarrollo saludable de las personas.

Los gastos derivados de las actuaciones empresariales encaminadas a la protección y mejora del medio ambiente se contabilizan como gasto del ejercicio en que se incurren. Cuando suponen incorporaciones al inmovilizado material, cuyo fin sea la minimización del impacto medioambiental y la protección y mejora del medio ambiente, se contabilizan como mayor valor del activo inmovilizado.

x) Reservas técnicas

La Asociación y sus filiales reconocen en su pasivo corriente y no corriente un conjunto de reservas originadas en la obligación legal que tiene de dar cobertura a los siniestros cubiertos por la Ley N° 16.744. Dichas reservas son calculadas y contabilizadas debido a que existe la probabilidad de que la Asociación deba desprenderse de recursos económicos para cumplir con tal obligación y es posible determinar de manera fiable su monto.

Estas reservas son:

NOTAS A LOS ESTADOS FINANCIEROS CONSOLIDADOS

Al 31 de marzo de 2026 y 31 de diciembre de 2025

En miles de pesos – M\$

i) Reserva de Capitales Representativos de pensiones

La reserva de capitales representativos ha sido determinada de acuerdo a los términos del artículo N° 28 del Decreto Supremo N° 285 del año 1968, para cuyo efecto se han establecido los capitales representativos de pensiones de acuerdo a las tablas indicadas en el Compendio.

Según lo establecido en el Compendio, esta reserva se presenta en el pasivo corriente y no corriente. La porción corriente, representa la reserva constituida para el pago de los doce meses siguientes de aquellas pensiones vigentes al cierre de los Estados financieros, pero sólo de aquellas por las que corresponde constituir reservas.

Las reservas se calculan usando las tablas de mortalidad CMF 2018 y se rigen por los factores establecidos en el Compendio de la Superintendencia de Seguridad Social Libro VIII, junto con una tasa de descuento de estos pasivos del 2,5%.

Para el cálculo de las reservas se establecen las siguientes consideraciones con relación a los beneficiarios y sus condiciones:

- Beneficiarios:

- Orfandad, hombre y mujer de 0 a 24 años; orfandad hombre y mujer inválido se considera vitalicia.

- Viudas menores de 45 años con hijos, se mantienen vigentes sujetas a la edad de su menor orfandad. Esta sólo se considera vitalicia si cumple 45 años antes que su menor orfandad llegue a los 18/24 años.

- Viudas menores de 45 años sin hijos sólo se reservan por un año y las viudas mayores de 45 años se consideran vitalicias.

- Orfandades:

Entre 18 y 24 años (se mantienen vigentes hasta el último día del año en que cumplen los 18 años), y prorrogará su derecho en la medida que acrediten su condición de alumnos regulares de estudios secundarios, técnicos o superiores. Condición que debe cumplirse al momento en que concurren las causas que generan la prestación económica (fallecimiento del trabajador), para prolongarse de acuerdo con las condiciones señaladas precedentemente, situación que debe acreditarse con el correspondiente certificado de estudios reconocido por el Ministerio de Educación. Cabe destacar que esta metodología se aplica a las orfandades constituidas previas al 2018, ya que las constituidas durante el presente año se rigen con los factores establecidos en el Compendio.

- Invalidez:

Hombre y mujer temporal hasta su edad de jubilación (65 y 60 años respectivamente). Hombre y mujer vitalicia hasta los 110 años en caso de que el accidente o enfermedad profesional ocurra posterior a la edad de jubilación.

ii) Reserva por prestaciones médicas por otorgar

Según lo señalado en el artículo 29 de la Ley N°16.744, la víctima de un accidente del trabajo, de trayecto o enfermedad profesional tendrá derecho a las siguientes prestaciones, que se otorgarán gratuitamente hasta su curación completa o mientras subsistan los síntomas de las secuelas causadas por la enfermedad o accidente:

NOTAS A LOS ESTADOS FINANCIEROS CONSOLIDADOS

Al 31 de marzo de 2026 y 31 de diciembre de 2025

En miles de pesos – M\$

- Atención médica, quirúrgica y dental en establecimientos externos o a domicilio;
- Hospitalización si fuere necesario, a juicio del facultativo tratante;
- Medicamentos y productos farmacéuticos;
- Prótesis y aparatos ortopédicos y su reparación;
- Rehabilitación física y reeducación profesional;
- Los gastos de traslado y cualquier otro que sea necesario para el otorgamiento de estas prestaciones.

Con fecha 22 de octubre de 2020 SUSESO emitió la Circular N°3544, en la cual establece el procedimiento para la determinación de la Reserva por prestaciones médicas por otorgar. La Asociación desarrolló un modelo, el cual, fue aprobado por SUSESO. Actualmente el valor calculado para esta reserva es de MM\$63.781

Para realizar este reconocimiento, la Asociación dispondrá de un plazo máximo de 40 años. No obstante, se deberá reconocer anualmente, el monto que resulte mayor entre el cuarentavo del monto total de la reserva y el 25% del excedente anual que éstas generen en el año respectivo.

iii) Reserva por subsidios por pagar

Corresponde a las obligaciones por subsidios provenientes de siniestros denunciados a la fecha de cierre de los estados financieros. Se estiman los días pendientes de reposo por paciente según su diagnóstico, incluyendo las cotizaciones previsionales e impuestos, según corresponda.

iv) Reserva por indemnizaciones por pagar

Está constituido por las obligaciones por indemnizaciones provenientes de siniestros denunciados y no pagados a la fecha de cierre de los Estados Financieros.

v) Reserva adicional por insuficiencia de pasivos

Bajo este ítem se presenta el pasivo que se determinará por aquellos siniestros ocurridos y denunciados pero reservados de manera insuficiente, provenientes de prestaciones médicas, indemnizaciones y subsidios. Esta reserva adicional debe determinarse como la mejor estimación del costo "último de los siniestros" en base a una metodología actuarial.

Esta reserva adicional que complementa la reserva de pensiones e indemnizaciones, se determina mediante un modelo predictivo de incapacidad que determina el porcentaje de invalidez de las personas a los 30 días de ocurrido el accidente. De esta forma, la Asociación reconoce el pasivo al momento de ocurrencia de los siniestros. El efecto de constitución de esta reserva al 31 de marzo de 2026 es de MM\$40.956 y al 31 de diciembre de 2025 es de MM\$37.904.

En forma adicional, en este ítem se reconoce la reserva de las supervivencias no vigentes, por cuenta de no acreditar los estudios de las orfandades entre los 18 y 24 años. Esto con el objetivo de no desestabilizar el pasivo, dado que se va liberando una vez se tenga la acreditación de estudios y pasa a capitales vigentes nuevamente.

NOTAS A LOS ESTADOS FINANCIEROS CONSOLIDADOS

Al 31 de marzo de 2026 y 31 de diciembre de 2025

En miles de pesos – M\$

El saldo acumulado de la reserva por insuficiencia de pasivos y su efecto en resultado, agrupado por concepto, se presenta en el siguiente cuadro.

RESERVA ADICIONAL POR INSUFICIENCIA DE PASIVOS	31/03/2026 MM\$	31/12/2025 MM\$	Resultado 2026 MM\$	Resultado 2025 MM\$
Reserva adicional por insuficiencia de pasivos pensiones	18.412	17.397	1.015	(6.570)
Reserva adicional por insuficiencia de pasivos indemnización	12.711	12.294	417	2.388
Reserva adicional por insuficiencia de pasivos viudas	3.781	2.161	1.620	689
Reserva adicional por insuficiencia de pasivos atención médica	6.052	6.052	-	(1.401)
TOTAL	40.956	37.904	3.052	(4.894)

vi) Reserva de siniestros ocurridos y no reportados (IBNR)

La Asociación reconoce un pasivo por aquellos siniestros ocurridos y no reportados y por ende no contemplados en las reservas anteriores. Esta reserva se debe determinar como la mejor estimación del costo "último de los siniestros" en base a una metodología actuarial.

y) Fondo SANNA

El artículo 3° de la Ley N°21.010 creó un Fondo, cuyo objetivo será el funcionamiento de un seguro para que las madres y padres trabajadores de hijos e hijas mayores de 1 año y menores de 15 o 18 años de edad, según corresponda, afectados por una condición grave de salud, puedan ausentarse justificadamente de su trabajo durante un tiempo determinado con la finalidad de prestarle atención, acompañamientos o cuidado personal. Durante dicho período las madres y padres trabajadores tendrán derecho a una prestación económica que reemplazará total o parcialmente se remuneración mensual, la que se financiará con cargo al referido Fondo. Según lo dispuesto en el artículo 24 de la Ley N°21.063, el Fondo se financiará con los siguientes recursos:

- i) Con la cotización establecida en el artículo 3° de la Ley N°21.010, de un 0,03% de las remuneraciones o rentas imponibles de los trabajadores dependientes e independientes, del cargo del empleador o de estos últimos.

Esta cotización se implementó gradualmente, de acuerdo a los porcentajes y por los períodos que a continuación se indican:

- Un 0,01% desde el 1° de abril de 2017 y hasta el 31 de diciembre de 2017.
 - Un 0,015% desde el 1° de enero de 2018 y hasta el 31 de diciembre de 2018.
 - Un 0,02% desde el 1° de enero de 2019 y hasta el 31 de diciembre de 2019.
 - Un 0,03% a partir del 1° de enero de 2020.
- ii) Con la cotización de cargo del empleador, que proceda durante los períodos en que el trabajador o trabajadora esté haciendo uso de este Seguro y durante los períodos de incapacidad laboral temporal de origen común, maternal o de la Ley N°16.744.
- iii) Con el producto de las multas, reajustes e intereses que se apliquen en conformidad a la Ley N°17.322.
- iv) Con las utilidades o rentas que produzca la inversión de los recursos anteriores

Los recursos del Fondo se destinarán para financiar:

- i) El pago de subsidios que otorga el Seguro.

NOTAS A LOS ESTADOS FINANCIEROS CONSOLIDADOS

Al 31 de marzo de 2026 y 31 de diciembre de 2025

En miles de pesos – M\$

- ii) El pago de las cotizaciones previsionales y de salud de cargo del trabajador que correspondan durante el período de uso del Seguro.
- iii) El pago de los gastos de administración, gestión, fiscalización y todo otro gasto en que incurran las instituciones y entidades que participan en la gestión del Seguro, de acuerdo a las instrucciones que imparta la Superintendencia de Seguridad Social.

De acuerdo con los artículos 22 y 27 de la Ley N°21.063, el cálculo y pago de los subsidios y la recaudación de cotizaciones del Seguro debe ser efectuada por las mutualidades de empleadores y por el Instituto de Seguridad Laboral.

A la fecha de cierre de los presentes Estados Financieros, el patrimonio total del Fondo SANNA, asciende a:

FONDO SANNA (En miles de pesos)

Concepto	31/03/2026	31/12/2025
Patrimonio al inicio del período	81.602.276	64.792.520
Ingresos por cotizaciones del período	4.360.246	16.893.474
Rentas netas de inversiones financieras	1.149.378	3.798.971
Otros ingresos del período	-	141.993
Pago de beneficios del período	(665.026)	(2.882.699)
Gastos de administración y gestión	(304.122)	(1.141.983)
Otros egresos del período	-	-
Otros movimientos fondo SANNA	-	-
Patrimonio al final del período	86.142.752	81.602.276

NOTAS A LOS ESTADOS FINANCIEROS CONSOLIDADOS

Al 31 de marzo de 2026 y 31 de diciembre de 2025

En miles de pesos – M\$

NOTA 3. FUTUROS CAMBIOS CONTABLES

Los futuros cambios contables han sido descritos en la nota 2.a.ii.

Por otra parte, durante el ejercicio 2026 no han ocurrido cambios contables que afecten los Estados Financieros Consolidado respecto al periodo anterior.

NOTA 4. GESTIÓN DE RIESGOS

La Asociación Chilena de Seguridad está expuesta a los riesgos propios de la industria en la cual desarrolla su actividad, donde los principales factores de riesgos son: Financieros, Técnicos, Estratégicos, Operacionales, Legales, Reputacionales y de Continuidad Operacional.

Existe una Política de Gestión Integral de Riesgos, aprobada por el Directorio, la cual, define los principios que se aplican en la gestión de riesgos de la Asociación. Por su parte, el Comité de Riesgos asesora al Directorio en el cumplimiento de los objetivos institucionales aplicables en materia de gestión de riesgos y control interno. Lo anterior es complementado por la supervisión que ejercen los otros cuatro Comités de directores existentes: Auditoría; Comités de Públicos de Interés; Proyectos e Inversiones; Prevención y de Salud. Tanto la Política de Gestión Integral de Riesgos, las Políticas específicas para cada tipo de riesgo, como el funcionamiento del Comité de Riesgos, y otras temáticas referidas a la administración de riesgos siguen los lineamientos que en esta materia fijó la Superintendencia de Seguridad Social, a través del Título IV del libro VII del Compendio del Seguro Social de Accidentes del Trabajo y Enfermedades Profesionales.

En la estructura de la Asociación existe la función de Gestión de Riesgos, la cual se hace cargo de las actividades de análisis, evaluación, tratamiento, monitoreo y revisión de los riesgos en los procesos, velando porque los dueños de éstos implementen las políticas y los procedimientos establecidos.

1. Factores de riesgo financiero

El riesgo financiero se define como la posibilidad de que ocurra un evento que provoque consecuencias económicas adversas para la organización. Esto puede manifestarse a través de las pérdidas de valor de un activo financiero o con pérdidas resultantes de que una contraparte no cumpla con sus obligaciones de pago según lo estipulado en su contrato.

El tratamiento de la gestión de los riesgos financieros está normado internamente a través de las políticas y manuales de gestión de riesgo de liquidez, mercado y crédito. A su vez existe la Política de Inversiones, con su respectivo manual operativo, que complementa la gestión de los riesgos financieros. Ambos grupos de normas han sido aprobadas por el Directorio de la Asociación Chilena de Seguridad y se actualizan periódicamente.

a) Riesgo de mercado

Corresponde al riesgo de pérdida o de modificación adversa de la situación financiera resultante, directa o indirectamente, de fluctuaciones en el nivel y en la volatilidad de los precios de mercado de los activos y pasivos financieros.

i. Riesgo de tipo de cambio

La Asociación no está expuesta a riesgo de tipo de cambio dada la naturaleza de sus operaciones, ya que la mayoría de sus transacciones son realizadas en moneda local.

NOTAS A LOS ESTADOS FINANCIEROS CONSOLIDADOS

Al 31 de marzo de 2026 y 31 de diciembre de 2025

En miles de pesos – M\$

ii. Riesgo de cambio de precios de determinados activos

Corresponde al riesgo de pérdida ante cambios en los precios de los activos tales como bienes raíces, inversiones en renta variable accionaria o las variaciones de precios de determinadas monedas o índices. En este caso la Asociación no invierte en los instrumentos antes descritos.

iii. Riesgo de tasa de interés de mercado

Corresponde al riesgo de sufrir pérdidas por movimientos adversos en las tasas de interés de mercado y que afectan el valor de los instrumentos financieros, préstamos y otras operaciones registradas en el balance, según corresponda. La Asociación para mitigar este riesgo mantiene una política conservadora respecto al tipo de instrumentos que transa, siendo éstos de renta fija del mercado local y títulos emitidos por instituciones del estado de Chile. A su vez y tratándose de otras deudas de largo plazo, deberán estar clasificadas en las categorías de riesgo AAA, AA y A. En el caso de los instrumentos financieros de corto plazo, deberán estar clasificados en el nivel de riesgo 1, (N-1).

b) Riesgo de crédito

Corresponde al riesgo de incumplimiento de pago en tiempo y forma de las cotizaciones por las entidades empleadoras adheridas y los trabajadores independientes, emisores de valores, contrapartes y otros deudores, al que está expuesta la Asociación en el desarrollo de sus actividades.

Las tres principales áreas que concentran el Riesgo de Crédito en la Asociación son:

i. Riesgo de crédito en inversiones financieras

Riesgo de pérdida producto del deterioro en la clasificación o categoría de riesgo de los instrumentos financieros asociados a las reservas técnicas que respaldan capitales representativos de pensiones, reservas por subsidios y reservas por indemnizaciones y fondos de libre disposición. En este sentido la mitigación de este riesgo está asociada a la posición conservadora que adopta la Asociación, ya señalada en el punto iii de la letra a.

ii. Riesgo de crédito por cotizaciones

Riesgo de pérdida producto del no pago de las cotizaciones de los adherentes a la Asociación, en virtud de la letra a, artículo 15, Ley N° 16.744 (cotización básica), letra b, artículo 15, Ley N° 16.744 (cotización adicional).

iii. Riesgo de crédito en venta de servicios a terceros

Riesgo de pérdida producto del no pago a la Asociación de cuentas por cobrar de prestaciones de salud realizadas a personas naturales o entidades que firman convenios o compromisos de pago, tales como servicios de salud, isapres, empresas, entre otras.

Para administrar este riesgo, la Asociación ha establecido políticas y procedimientos que permiten mantener acotada la exposición. Además, se basa en los criterios del Compendio de Normas del Seguro Social, Libro VIII, Título III, letra D "Valorización de las inversiones financieras" y letra F "Deterioro", en lo referente al riesgo de crédito de las inversiones financieras. En cuanto a la administración de provisiones por riesgo de crédito, la Asociación sigue lo normado en el Libro VII, Título IV, Letra B, Capítulo III, Numeral 4 "Reconocimiento y provisiones por riesgo de crédito" para deudas previsionales y no previsionales, junto con el procedimiento de su posterior castigo.

NOTAS A LOS ESTADOS FINANCIEROS CONSOLIDADOS

Al 31 de marzo de 2026 y 31 de diciembre de 2025

En miles de pesos – M\$

c) Riesgo de liquidez

Corresponde al riesgo de pérdida producto que la Asociación no fuera capaz de obtener eficiente y oportunamente los fondos necesarios para asumir el flujo de pago de sus obligaciones, previstas e imprevistas, sin que se vea afectada su operación diaria o su situación financiera.

La Asociación mantiene activos de fácil liquidación en el fondo operacional, cuyo objetivo es cubrir las distintas obligaciones de pago de la Asociación. Dentro de las principales obligaciones se consideran pagos de pensiones, indemnizaciones, subsidios, proveedores y remuneraciones. Adicionalmente, por normativa de la Superintendencia de Seguridad Social, se mantiene el fondo de reserva de eventualidades, que tiene la finalidad de hacer frente a imprevistos en períodos en que la Asociación no cuente con los recursos suficientes para otorgar los beneficios de la Ley N° 16.744. Esta corresponde a una reserva no inferior al 2% ni superior al 5% de los ingresos totales del año anterior. Esta cifra se revisa en marzo de cada año.

d) Riesgo Técnico

Corresponde al riesgo de constituir o reconocer reservas insuficientes derivado de una valorización inadecuada o de errores en los métodos que se utilizan para el cálculo de las reservas.

i. Riesgo de tasa de interés técnico

El riesgo de tasa de interés técnico se refiere a la posibilidad de que la Asociación enfrente consecuencias adversas debido a una valoración inadecuada de la tasa de interés técnico. Para mitigar este riesgo, se emplea una metodología y procedimientos explícitos que permiten medir el impacto de los cambios en la tasa de interés técnico sobre las reservas técnicas.

ii. Riesgo de longevidad

El riesgo de longevidad se refiere a la posibilidad de constituir reservas técnicas insuficientes debido al aumento de las expectativas de vida de los beneficiarios del Seguro de la Ley N° 16.744. Para gestionar este riesgo, se implementan procedimientos que incluyen la evaluación continua de la suficiencia de las reservas técnicas mediante pruebas retrospectivas (backtesting) y la estimación de probabilidades asociadas a escenarios de insuficiencia y análisis de escenarios de estrés.

iii. Riesgo de gestión de siniestros

El riesgo de gestión de siniestros se refiere a la posibilidad de enfrentar problemas debido a una errónea calificación de los tipos de siniestros o a una estimación incorrecta del monto a desembolsar por estos, incluyendo todos los gastos operacionales. Para mitigar este riesgo, se han implementado procedimientos específicos que permiten un monitoreo constante del riesgo técnico mediante indicadores clave previamente definidos. Estos procedimientos incluyen el cálculo periódico de los indicadores, la identificación de desviaciones cuando se superan los límites establecidos y la revisión de los resultados para asegurar su precisión y confiabilidad.

2. Gestión de riesgo estratégicos

La gestión del riesgo estratégico aborda eventos que pueden impactar directamente en el cumplimiento de los objetivos estratégicos de la Asociación, potencialmente resultando en pérdidas económicas, daño reputacional o deterioro en la calidad de las prestaciones médicas, preventivas o económicas ofrecidas.

NOTAS A LOS ESTADOS FINANCIEROS CONSOLIDADOS

Al 31 de marzo de 2026 y 31 de diciembre de 2025

En miles de pesos – M\$

Para gestionar eficazmente este riesgo, la Asociación implementa estrategias y procesos diseñados para identificar, evaluar y mitigar las posibles amenazas a sus objetivos estratégicos y misión. Esto implica fortalecer la resiliencia organizacional ante cambios en el entorno y asegurar la continuidad operativa alineada con sus metas estratégicas

3. Gestión de riesgos operacionales

La gestión del riesgo operacional forma parte de las responsabilidades de la Asociación, lo que se traduce en promover una cultura de conocimiento y control de los procesos y riesgos. Los dueños y líderes de procesos de cada una de las áreas son los que tienen un mayor conocimiento de éstos en su ámbito de actividad, así como de los puntos vulnerables que pueden ocasionar exposiciones importantes al riesgo operacional. El control del Riesgo Operacional tiene por objeto facilitar la identificación, evaluación, el seguimiento del grado de gestión, la mitigación, y en su caso la medición de los riesgos operacionales, utilizando para ello herramientas de diferente naturaleza.

Además, el concepto de riesgo operacional, definido por SUSESO, abarca la posibilidad de fallos en la operación o pérdidas financieras debido a errores internos, del personal, sistemas y controles, así como a eventos externos. Esto también incorpora el riesgo legal, excluyendo el estratégico y reputacional. Para abordar estos riesgos, la Asociación ha establecido la Política de Gestión Integral de Riesgos y la Política de Riesgo Operacional.

Asimismo, la Asociación ha desarrollado una metodología para gestionar la seguridad de la información orientado a garantizar la integridad, confidencialidad y disponibilidad de la información, permitiendo así establecer la administración, custodia y uso de la información, en el marco de los requisitos legales, normativos y operacionales aplicables.

4. Gestión de riesgo reputacional

El riesgo reputacional es aquel relacionado con las consecuencias o efectos adversos en la reputación corporativa, producto de la pérdida de confianza de los adherentes, beneficiarios, organizaciones sociales, medios de comunicación y/o comunidad en general, en la integridad de la ACHS o en el funcionamiento del seguro de la Ley N°16.744, debido a una acción u omisión de la Asociación.

5. Gestión de riesgo legal

El riesgo legal es aquel relacionado a la posibilidad de incurrir en pérdidas económicas y/o daño reputacional debido a que: (i) las actuaciones u omisiones de la ACHS, en cualquiera de los ámbitos en que opera, no cumplen con la legislación vigente y/o con las normas dictadas por las autoridades sectoriales competentes, o no cumplen con las disposiciones de los contratos o demás actos jurídicos de los cuales la ACHS sea parte, ocasionando ello la posibilidad de ser objeto de demandas indemnizatorias, así como de sanciones o penas de naturaleza administrativa o penal; (ii) ocurran cambios en la legislación y normativa aplicable a la ACHS o en la interpretación de dichas normas; o (iii) los actos jurídicos que dan cuenta de las operaciones y negocios llevados a cabo por la ACHS, no estén documentados, o estén documentados defectuosa o incorrectamente, o que las contrapartes de dichos actos jurídicos no cuenten con la capacidad, representación u autorizaciones suficientes para suscribirlos; todo lo cual podría resultar en que dichos actos jurídicos sean inexistentes, inválidos, inexigibles o ineficaces.

NOTAS A LOS ESTADOS FINANCIEROS CONSOLIDADOS

Al 31 de marzo de 2026 y 31 de diciembre de 2025

En miles de pesos – M\$

6. Gestión del riesgo del capital

Es el capital asignado y utilizado como una garantía de que la institución es capaz de absorber el impacto de las pérdidas no esperadas, lo que permite la continuidad de las actividades en escenarios adversos.

7. Gestión de riesgo de continuidad operacional

El riesgo de continuidad operacional es aquel relacionado a la ocurrencia de eventos que pueden causar interrupciones o inestabilidad en las operaciones diarias de la organización. En cumplimiento con las directrices establecidas por la SUSESO, la ACHS ha implementado un sistema de Gestión de Continuidad Operacional. Este sistema incluye políticas, procedimientos y planes orientados a garantizar la continuidad de las operaciones frente a eventos inoportunos, priorizando el cumplimiento de las prestaciones establecidas en la Ley N°16.744.

La gestión de continuidad operacional considera la identificación y evaluación de riesgos críticos, la definición de estrategias de respuesta y recuperación, y la priorización de procesos clave para minimizar el impacto en la operación. Además, se establecen parámetros objetivos como niveles de servicio y tiempos de recuperación, junto con un plan de comunicación efectivo que involucra a las partes interesadas relevantes.

8. Estimación del valor razonable

La Asociación ha determinado valorizar en forma mensual las carteras de activos financieros mantenidas y que respaldan los siguientes fondos de reserva: operacional y eventualidades.

La determinación de los factores y metodologías utilizadas en la determinación del valor razonable están basadas en:

- El modelo se basa en las mejores prácticas adoptadas por el mercado. Éstos toman en cuenta el no arbitraje entre mercados y/o instrumentos financieros.
- El proceso de captura, cálculo y divulgación de tasas es verificado y validado periódicamente de acuerdo a lo instruido en el Título III del libro VIII del Compendio del Seguro Social de Accidentes del Trabajo y Enfermedades Profesionales, de la Superintendencia de Seguridad Social.
- La información relacionada a las tasas de interés se encuentra almacenada en una base de datos histórica, con controles que aseguren su integridad, completitud y con funcionalidades que permitan consultarla.

NOTA 5. ESTIMACIONES Y CRITERIOS CONTABLES

5.1 Estimaciones y criterios contables importantes:

Las estimaciones y juicios se evalúan y revisan por la Administración continuamente y se basan en la experiencia histórica y en otros factores, incluidas las expectativas de sucesos futuros que se creen razonables bajo ciertas circunstancias. En la aplicación de las políticas contables de la Asociación, descritas en Nota N° 2, la Administración hace estimaciones y juicios en relación a sucesos futuros, sobre los valores en libros de los activos y pasivos. Los resultados reales que se observen en fechas posteriores pueden diferir de esas estimaciones.

Las estimaciones y los supuestos utilizados son revisados en forma continua por la Administración de la Asociación. Las estimaciones y juicios contables críticos que la Administración de la Asociación ha utilizado en el proceso de aplicación de los criterios contables son los descritos para:

- i) Pérdida estimada por deterioro del goodwill: Descritos en nota 2 letra f)
- ii) Impuesto a las utilidades: Descritos en nota 2 letra p)
- iii) Valor razonable de derivados u otros instrumentos financieros: Descrito en la nota 2 letra j)
- iv) Reconocimiento de ingresos: Descritos en nota 2 letra s)
- v) Vidas útiles de propiedades, planta y equipo: Descritos en nota 2 letra d)
- vi) Beneficios a los empleados: Descritos en nota 2 letra q)

5.2 Criterios importantes al aplicar las políticas contables

- i) Reconocimiento de ingresos: Descritos en nota 2 letra s)
- ii) Pérdidas por deterioro en los activos financieros: Descritos en nota 2 letra h)

NOTAS A LOS ESTADOS FINANCIEROS CONSOLIDADOS

Al 31 de marzo de 2026 y 31 de diciembre de 2025

En miles de pesos – M\$

NOTA 6. EFECTIVO Y EFECTIVO EQUIVALENTE

El detalle del efectivo y efectivo equivalente es el siguiente:

Conceptos	Moneda	31/03/2026 M\$	31/12/2025 M\$
Caja (a)	CLP	433.842	479.291
Bancos (b)	CLP	1.726.595	2.734.902
Depósitos a plazo (c)	CLP	51.927	7.536.706
Otro efectivo y equivalentes de efectivo (d)	CLP	20.227.645	16.043.390
Total		22.440.009	26.794.289

El detalle por cada concepto de efectivo y efectivo equivalente es el siguiente:

a) Caja

El saldo de caja está compuesto por fondos por rendir destinados para gastos menores y su valor libro es igual a su valor razonable.

b) Bancos

El saldo de bancos está compuesto por dineros mantenidos en cuentas corrientes bancarias y su valor libro es igual a su valor razonable.

NOTAS A LOS ESTADOS FINANCIEROS CONSOLIDADOS

Al 31 de marzo de 2026 y 31 de diciembre de 2025

En miles de pesos – M\$

c) Depósitos a plazo

Los depósitos a plazo, con vencimientos originales menores de tres meses, se encuentran registrados a valor razonable y el detalle para el 31 de marzo de 2026 y al 31 de diciembre de 2025 es el siguiente:

Tipo de Inversión	Moneda	Capital Moneda origen (miles)	Tasa anual promedio	Días promedio al vencimiento	Capital moneda local M\$	Intereses devengados moneda local	Al 31/03/2026 M\$
DEPOSITO A PLAZO	CLP	3.621	4,56%	69	3.621	12	3.633
DEPOSITO A PLAZO	CLP	27	4,56%	42	27	-	27
DEPOSITO A PLAZO	CLP	9	4,56%	99	9	-	9
DEPOSITO A PLAZO	CLP	2.819	4,56%	9	2.819	11	2.830
DEPOSITO A PLAZO	CLP	398	4,44%	13	397	1	398
DEPOSITO A PLAZO	CLP	3.942	4,80%	287	3.942	54	3.996
DEPOSITO A PLAZO	CLP	3.701	4,56%	106	3.701	20	3.721
DEPOSITO A PLAZO	CLP	5	4,56%	48	5	-	5
DEPOSITO A PLAZO	CLP	2.997	4,56%	52	2.997	3	3.000
DEPOSITO A PLAZO	CLP	2.787	4,56%	63	2.787	7	2.794
DEPOSITO A PLAZO	CLP	2	4,56%	63	2	-	2
DEPOSITO A PLAZO	CLP	3.089	4,80%	220	3.089	62	3.151
DEPOSITO A PLAZO	CLP	3.709	4,68%	27	3.709	90	3.799
DEPOSITO A PLAZO	CLP	2.549	4,80%	129	2.549	52	2.601
DEPOSITO A PLAZO	CLP	3.280	4,56%	42	3.280	2	3.282
DEPOSITO A PLAZO	CLP	4.426	4,80%	76	4.426	126	4.552
DEPOSITO A PLAZO	CLP	8	4,56%	9	8	-	8
DEPOSITO A PLAZO	CLP	1.246	4,44%	13	1.246	2	1.248
DEPOSITO A PLAZO	CLP	4.482	4,68%	57	4.482	30	4.512
DEPOSITO A PLAZO	CLP	12	4,56%	7	12	-	12
DEPOSITO A PLAZO	CLP	363	4,80%	287	363	5	368
DEPOSITO A PLAZO	CLP	2.481	4,56%	106	2.481	14	2.495
DEPOSITO A PLAZO	CLP	3.887	4,56%	52	3.887	4	3.891
DEPOSITO A PLAZO	CLP	1.589	4,56%	63	1.589	4	1.593
Total					51.428	499	51.927

NOTAS A LOS ESTADOS FINANCIEROS CONSOLIDADOS

Al 31 de marzo de 2026 y 31 de diciembre de 2025

En miles de pesos – M\$

Tipo de Inversión	Moneda	Capital Moneda origen (miles)	Tasa anual promedio	Días promedio al vencimiento	Capital moneda local M\$	Intereses devengados moneda local	Al 31/12/2025 M\$
DEPOSITO A PLAZO	CLP	3.090	4,80%	310	3.090	26	3.116
DEPOSITO A PLAZO	CLP	1.878	4,56%	23	1.878	2	1.880
DEPOSITO A PLAZO	CLP	3.709	4,68%	117	3.709	46	3.755
DEPOSITO A PLAZO	CLP	2.549	4,80%	219	2.549	21	2.570
DEPOSITO A PLAZO	CLP	4.426	4,80%	166	4.426	71	4.497
DEPOSITO A PLAZO	CLP	5	4,68%	5	5	-	5
DEPOSITO A PLAZO	CLP	3.100	4,56%	6	3.100	-	3.100
DEPOSITO A PLAZO	CLP	363	4,80%	377	363	-	363
DEPOSITO A PLAZO	CLP	4.388	4,68%	22	4.388	19	4.407
DEPOSITO A PLAZO	CLP	96	4,56%	22	96	-	96
DEPOSITO A PLAZO	CLP	1.329	4,68%	28	1.329	11	1.340
DEPOSITO A PLAZO	CLP	1.625	4,80%	41	1.625	18	1.643
DEPOSITO A PLAZO	CLP	8	4,68%	5	8	-	8
DEPOSITO A PLAZO	CLP	3.942	4,80%	377	3.942	10	3.952
DEPOSITO A PLAZO	CLP	435.000	4,68%	1	435.000	57	435.057
DEPOSITO A PLAZO	CLP	200.000	4,68%	1	200.000	26	200.026
DEPOSITO A PLAZO	CLP	1.380.000	4,68%	1	1.380.000	179	1.380.179
DEPOSITO A PLAZO	CLP	800.000	4,68%	1	800.000	104	800.104
DEPOSITO A PLAZO	CLP	2.920.000	4,68%	1	2.920.000	378	2.920.378
DEPOSITO A PLAZO	CLP	1.770.000	4,68%	1	1.770.000	230	1.770.230
Total					7.535.508	1.198	7.536.706

NOTAS A LOS ESTADOS FINANCIEROS CONSOLIDADOS
Al 31 de marzo de 2026 y 31 de diciembre de 2025
En miles de pesos – M\$

d) Otro efectivo y efectivo equivalente

Los saldos al 31 de marzo de 2026 es el siguiente:

Institución	Instrumento	Moneda	Fecha inicio	Fecha término	Valor inicial (nominal) M\$	Valor final M\$	Tasa anual %	Valor contable al 31/03/2026 M\$
SCOTIA ADMINISTRADORA GENERAL DE FONDOS CHILE S.A.	FFMM	CLP	30-03-2026	01-04-2026	650.000	650.142	3,99%	650.142
SCOTIA ADMINISTRADORA GENERAL DE FONDOS CHILE S.A.	FFMM	CLP	30-03-2026	01-04-2026	275.000	275.031	4,03%	275.031
SCOTIA ADMINISTRADORA GENERAL DE FONDOS CHILE S.A.	FFMM	CLP	13-02-2026	01-04-2026	481.000	483.465	3,98%	483.465
SCOTIA ADMINISTRADORA GENERAL DE FONDOS CHILE S.A.	FFMM	CLP	12-03-2026	01-04-2026	77.000	77.140	3,33%	77.140
SCOTIA ADMINISTRADORA GENERAL DE FONDOS CHILE S.A.	FFMM	CLP	18-03-2026	01-04-2026	62.000	62.079	3,33%	62.079
SCOTIA ADMINISTRADORA GENERAL DE FONDOS CHILE S.A.	FFMM	CLP	31-03-2026	01-04-2026	387.000	387.043	4,03%	387.043
SCOTIA ADMINISTRADORA GENERAL DE FONDOS CHILE S.A.	FFMM	CLP	06-03-2026	01-04-2026	240.000	240.390	2,28%	240.390
SCOTIA ADMINISTRADORA GENERAL DE FONDOS CHILE S.A.	FFMM	CLP	11-03-2026	01-04-2026	56.000	56.107	3,33%	56.107
SANTANDER ASSET MANAGEMENT S.A.	FFMM	CLP	12-03-2026	01-04-2026	48.000	48.083	3,16%	48.083
SANTANDER ASSET MANAGEMENT S.A.	FFMM	CLP	13-03-2026	01-04-2026	150.000	150.260	3,33%	150.260
SANTANDER ASSET MANAGEMENT S.A.	FFMM	CLP	27-03-2026	01-04-2026	733.000	733.352	3,51%	733.352
SANTANDER ASSET MANAGEMENT S.A.	FFMM	CLP	20-03-2026	01-04-2026	178.000	178.195	3,33%	178.195
SANTANDER ASSET MANAGEMENT S.A.	FFMM	CLP	19-03-2026	01-04-2026	83.000	83.094	3,16%	83.094
SCOTIA ADMINISTRADORA GENERAL DE FONDOS CHILE S.A.	FFMM	CLP	30-03-2026	01-04-2026	440.000	440.096	3,99%	440.096
SCOTIA ADMINISTRADORA GENERAL DE FONDOS CHILE S.A.	FFMM	CLP	23-03-2026	01-04-2026	83.000	83.068	3,32%	83.068
SCOTIA ADMINISTRADORA GENERAL DE FONDOS CHILE S.A.	FFMM	CLP	24-03-2026	01-04-2026	115.000	115.084	3,32%	115.084
SCOTIA ADMINISTRADORA GENERAL DE FONDOS CHILE S.A.	FFMM	CLP	27-03-2026	01-04-2026	233.000	233.127	0,05%	233.127
SCOTIA ADMINISTRADORA GENERAL DE FONDOS CHILE S.A.	FFMM	CLP	14-02-2026	01-04-2026	565.000	567.895	0,51%	567.895
BANCHILE ADMINISTRADORA GENERAL DE FONDOS S.A.	FFMM	CLP	26-03-2026	01-04-2026	50.000	50.031	3,78%	50.031
BANCHILE ADMINISTRADORA GENERAL DE FONDOS S.A.	FFMM	CLP	25-03-2026	01-04-2026	56.000	56.041	3,78%	56.041
BANCHILE ADMINISTRADORA GENERAL DE FONDOS S.A.	FFMM	CLP	20-03-2026	01-04-2026	62.000	62.077	3,77%	62.077
BANCHILE ADMINISTRADORA GENERAL DE FONDOS S.A.	FFMM	CLP	31-03-2026	01-04-2026	118.000	118.012	3,78%	118.012
BANCHILE ADMINISTRADORA GENERAL DE FONDOS S.A.	FFMM	CLP	30-03-2026	01-04-2026	173.000	173.036	3,78%	173.036
BANCO ESTADO S.A. ADMINISTRADORA GENERAL DE FONDOS	FFMM	CLP	30-03-2026	01-04-2026	136.000	136.029	3,90%	136.029
BANCO ESTADO S.A. ADMINISTRADORA GENERAL DE FONDOS	FFMM	CLP	18-03-2026	01-04-2026	60.000	60.090	3,90%	60.090
BANCO ESTADO S.A. ADMINISTRADORA GENERAL DE FONDOS	FFMM	CLP	31-03-2026	01-04-2026	179.000	179.019	3,90%	179.019
SCOTIA ADMINISTRADORA GENERAL DE FONDOS CHILE S.A.	FFMM	CLP	20-03-2026	01-04-2026	97.000	97.106	3,32%	97.106
SCOTIA ADMINISTRADORA GENERAL DE FONDOS CHILE S.A.	FFMM	CLP	30-03-2026	01-04-2026	171.000	171.037	3,99%	171.037
SCOTIA ADMINISTRADORA GENERAL DE FONDOS CHILE S.A.	FFMM	CLP	27-03-2026	01-04-2026	234.000	234.127	3,97%	234.127
SCOTIA ADMINISTRADORA GENERAL DE FONDOS CHILE S.A.	FFMM	CLP	31-03-2026	01-04-2026	595.000	595.066	4,03%	595.066
BCI ASSET MANAGEMENT ADMINISTRADORA GENERAL DE FON	FFMM	CLP	20-03-2026	01-04-2026	125.000	125.162	3,93%	125.162
BCI ASSET MANAGEMENT ADMINISTRADORA GENERAL DE FON	FFMM	CLP	26-03-2026	01-04-2026	116.000	116.068	3,99%	116.068
BCI ASSET MANAGEMENT ADMINISTRADORA GENERAL DE FON	FFMM	CLP	27-03-2026	01-04-2026	522.000	522.280	3,92%	522.280
BCI ASSET MANAGEMENT ADMINISTRADORA GENERAL DE FON	FFMM	CLP	30-03-2026	01-04-2026	224.000	224.048	3,92%	224.048
BCI ASSET MANAGEMENT ADMINISTRADORA GENERAL DE FON	FFMM	CLP	31-03-2026	01-04-2026	224.000	224.024	3,92%	224.024
LARRAINVAL ASSET MANAGEMENT ADM GEN FOND S.A.	FFMM	USD	26-03-2026	01-04-2026	29.739	29.750	2,31%	29.750
BANCO DE CRÉDITO E INVERSIONES S.A.	FFMM	CLP	01-01-2026	01-04-2026	1.150.683	1.150.683	5,64%	1.150.683
BANCO DE CRÉDITO E INVERSIONES S.A.	FFMM	CLP	01-01-2026	01-04-2026	4.092.431	4.092.431	5,64%	4.092.431
BANCO DE CRÉDITO E INVERSIONES S.A.	FFMM	CLP	01-01-2026	01-04-2026	1.210.230	1.210.230	5,64%	1.210.230
BANCO DE CRÉDITO E INVERSIONES S.A.	FFMM	CLP	01-01-2026	01-04-2026	2.521.561	2.521.561	5,64%	2.521.561
BANCO DE CRÉDITO E INVERSIONES S.A.	FFMM	CLP	01-01-2026	01-04-2026	30.028	30.028	5,64%	30.028
BANCO DE CRÉDITO E INVERSIONES S.A.	FFMM	CLP	01-01-2026	01-04-2026	2.000.238	2.000.238	5,64%	2.000.238
BANCO DE CRÉDITO E INVERSIONES S.A.	FFMM	CLP	01-01-2026	01-04-2026	385.068	385.068	5,64%	385.068
BANCO DE CRÉDITO E INVERSIONES S.A.	FFMM	CLP	01-01-2026	01-04-2026	800.752	800.752	5,64%	800.752
Total					20.218.730	20.227.645		20.227.645

NOTAS A LOS ESTADOS FINANCIEROS CONSOLIDADOS
Al 31 de marzo de 2026 y 31 de diciembre de 2025
En miles de pesos – M\$

Los saldos al 31 de diciembre 2025 es el siguiente:

Institución	Instrumento	Moneda	Fecha inicio	Fecha término	Valor inicial (nominal) M\$	Valor final M\$	Tasa anual %	Valor contable al 31/12/2025 M\$
BANCHILE ADMINISTRADORA GENERAL DE FONDOS S.A.	FFMM	CLP	30-12-2025	01-01-2026	77.000	77.016	3,88%	77.016
BANCOESTADO S.A. ADMINISTRADORA GENERAL DE FONDOS	FFMM	CLP	30-12-2025	01-01-2026	348.000	348.084	4,41%	348.084
BANCOESTADO S.A. ADMINISTRADORA GENERAL DE FONDOS	FFMM	CLP	30-12-2025	01-01-2026	132.000	132.043	3,96%	132.043
BANCOESTADO S.A. ADMINISTRADORA GENERAL DE FONDOS	FFMM	CLP	26-12-2025	01-01-2026	126.000	126.082	3,97%	126.082
BANCOESTADO S.A. ADMINISTRADORA GENERAL DE FONDOS	FFMM	CLP	22-12-2025	01-01-2026	67.000	67.073	3,98%	67.073
BCI ASSET MANAGEMENT ADMINISTRADORA GENERAL DE FONDOS	FFMM	CLP	30-12-2025	01-01-2026	1.100.000	1.100.244	4,05%	1.100.244
BCI ASSET MANAGEMENT ADMINISTRADORA GENERAL DE FONDOS	FFMM	CLP	29-12-2025	01-01-2026	432.000	432.144	4,06%	432.144
SCOTIA ADMINISTRADORA GENERAL DE FONDOS CHILE S.A.	FFMM	CLP	29-12-2025	01-01-2026	1.143.000	1.143.432	4,59%	1.143.432
SCOTIA ADMINISTRADORA GENERAL DE FONDOS CHILE S.A.	FFMM	CLP	14-11-2025	01-01-2026	155.831	155.831	4,08%	155.831
SCOTIA ADMINISTRADORA GENERAL DE FONDOS CHILE S.A.	FFMM	CLP	30-12-2025	01-01-2026	1.840.000	1.840.464	4,60%	1.840.464
SCOTIA ADMINISTRADORA GENERAL DE FONDOS CHILE S.A.	FFMM	CLP	16-10-2025	01-01-2026	99.000	99.721	3,45%	99.721
SCOTIA ADMINISTRADORA GENERAL DE FONDOS CHILE S.A.	FFMM	CLP	29-12-2025	01-01-2026	252.000	252.084	4,04%	252.084
SCOTIA ADMINISTRADORA GENERAL DE FONDOS CHILE S.A.	FFMM	CLP	09-12-2025	01-01-2026	156.000	156.399	4,06%	156.399
SCOTIA ADMINISTRADORA GENERAL DE FONDOS CHILE S.A.	FFMM	CLP	29-10-2025	01-01-2026	97.000	97.584	3,44%	97.584
SCOTIA ADMINISTRADORA GENERAL DE FONDOS CHILE S.A.	FFMM	CLP	20-11-2025	01-01-2026	102.000	102.402	3,42%	102.402
SCOTIA ADMINISTRADORA GENERAL DE FONDOS CHILE S.A.	FFMM	CLP	24-11-2025	01-01-2026	81.000	81.288	3,42%	81.288
SCOTIA ADMINISTRADORA GENERAL DE FONDOS CHILE S.A.	FFMM	CLP	18-12-2025	01-01-2026	123.000	123.160	3,39%	123.160
SCOTIA ADMINISTRADORA GENERAL DE FONDOS CHILE S.A.	FFMM	CLP	17-12-2025	01-01-2026	252.000	252.378	3,65%	252.378
SANTANDER ASSET MANAGEMENT S.A.	FFMM	CLP	20-11-2025	01-01-2026	138.000	138.561	3,54%	138.561
SANTANDER ASSET MANAGEMENT S.A.	FFMM	CLP	07-11-2025	01-01-2026	77.000	77.391	3,37%	77.391
SANTANDER ASSET MANAGEMENT S.A.	FFMM	CLP	03-12-2025	01-01-2026	368.000	369.076	3,68%	369.076
SANTANDER ASSET MANAGEMENT S.A.	FFMM	CLP	27-11-2025	01-01-2026	179.000	179.604	3,52%	179.604
SANTANDER ASSET MANAGEMENT S.A.	FFMM	CLP	18-12-2025	01-01-2026	58.000	58.073	3,30%	58.073
SANTANDER ASSET MANAGEMENT S.A.	FFMM	CLP	11-12-2025	01-01-2026	136.000	136.274	3,50%	136.274
SANTANDER ASSET MANAGEMENT S.A.	FFMM	CLP	12-12-2025	01-01-2026	209.000	209.400	3,49%	209.400
SANTANDER ASSET MANAGEMENT S.A.	FFMM	CLP	19-12-2025	01-01-2026	695.000	695.999	4,03%	695.999
SANTANDER ASSET MANAGEMENT S.A.	FFMM	CLP	22-12-2025	01-01-2026	188.000	188.207	4,03%	188.207
SANTANDER ASSET MANAGEMENT S.A.	FFMM	CLP	29-12-2025	01-01-2026	50.000	50.014	3,39%	50.014
SANTANDER ASSET MANAGEMENT S.A.	FFMM	CLP	30-12-2025	01-01-2026	80.000	80.014	3,40%	80.014
SANTANDER ASSET MANAGEMENT S.A.	FFMM	CLP	03-12-2025	01-01-2026	143.000	143.461	4,06%	143.461
SANTANDER ASSET MANAGEMENT S.A.	FFMM	CLP	22-12-2025	01-01-2026	284.000	284.314	3,94%	284.314
SANTANDER ASSET MANAGEMENT S.A.	FFMM	CLP	19-12-2025	01-01-2026	95.000	95.114	4,02%	95.114
SANTANDER ASSET MANAGEMENT S.A.	FFMM	CLP	17-12-2025	01-01-2026	53.000	53.074	3,37%	53.074
SANTANDER ASSET MANAGEMENT S.A.	FFMM	CLP	24-12-2025	01-01-2026	79.000	79.058	3,40%	79.058
SANTANDER ASSET MANAGEMENT S.A.	FFMM	CLP	30-12-2025	01-01-2026	68.000	68.013	3,35%	68.013
SANTANDER ASSET MANAGEMENT S.A.	FFMM	CLP	29-12-2025	01-01-2026	513.000	513.171	3,76%	513.171
SANTANDER ASSET MANAGEMENT S.A.	FFMM	CLP	18-11-2025	01-01-2026	194.000	194.953	4,03%	194.953
SANTANDER ASSET MANAGEMENT S.A.	FFMM	CLP	29-12-2025	01-01-2026	392.000	392.130	4,04%	392.130
BANCO DE CRÉDITO E INVERSIONES S.A.	FFMM	CLP	01-01-2025	01-01-2026	182.346	182.346	5,64%	182.346
BANCO DE CRÉDITO E INVERSIONES S.A.	FFMM	CLP	01-01-2025	01-01-2026	500.534	500.534	5,64%	500.534
BANCO DE CRÉDITO E INVERSIONES S.A.	FFMM	CLP	01-01-2025	01-01-2026	225.990	225.990	5,64%	225.990
BANCO DE CRÉDITO E INVERSIONES S.A.	FFMM	CLP	01-01-2025	01-01-2026	683.408	683.408	5,64%	683.408
BANCO DE CRÉDITO E INVERSIONES S.A.	FFMM	CLP	01-01-2025	01-01-2026	465.113	465.113	5,64%	465.113
BANCO DE CRÉDITO E INVERSIONES S.A.	FFMM	CLP	01-01-2025	01-01-2026	1.100.736	1.100.736	5,64%	1.100.736
BANCO DE CRÉDITO E INVERSIONES S.A.	FFMM	CLP	01-01-2025	01-01-2026	387.650	387.650	5,64%	387.650
BANCO DE CRÉDITO E INVERSIONES S.A.	FFMM	CLP	01-01-2025	01-01-2026	1.529.032	1.529.032	5,64%	1.529.032
BANCO ITAU	FFMM	CLP	01-01-2025	01-01-2026	375.251	375.251	5,64%	375.251
Total					16.031.060	16.043.390		16.043.390

NOTAS A LOS ESTADOS FINANCIEROS CONSOLIDADOS
Al 31 de marzo de 2026 y 31 de diciembre de 2025
En miles de pesos – M\$

NOTA 7. ACTIVOS FINANCIEROS A COSTO AMORTIZADO

El detalle de inversiones financieras a costo amortizado, clasificadas en el Activo Corriente y No Corriente es el siguiente:

Detalle	31/03/2026						31/12/2025					
	Costo Amortizado			Valor Razonable			Costo Amortizado			Valor Razonable		
	Corriente	No Corriente	Total inversiones	Deterioro	Total Neto		Corriente	No Corriente	Total inversiones	Deterioro	Total Neto	
M\$	M\$	M\$	M\$	M\$	M\$	M\$	M\$	M\$	M\$	M\$	M\$	
Fondo de Pensiones	39.543.521	266.083.768	305.627.289	(61.126)	305.566.163	310.689.982	65.460.102	237.307.696	302.767.798	-	302.767.798	303.397.894
Fondo de Contingencia	3.891.095	36.055.383	39.946.478	(7.989)	39.938.489	40.646.540	12.938.357	26.616.897	39.555.254	-	39.555.254	39.856.669
Total	43.434.616	302.139.151	345.573.767	(69.115)	345.504.652	351.336.522	78.398.459	263.924.593	342.323.052	-	342.323.052	343.254.563

a) Inversiones Financieras fondo de pensiones

El detalle de las inversiones financieras del fondo de pensiones al 31 de marzo de 2026 es el siguiente:

Detalle	Activos Corrientes											Activos No Corrientes											
	Costo Amortizado						Valor Razonable					Costo Amortizado						Valor Razonable					
	Moneda	Tasa anual promedio	Días promedio vencimiento	Capital	Reajustes	Variación tipo de cambio	Intereses devengados	Total inversiones	Deterioro	Valor contable	Valor Razonable	Moneda	Tasa anual promedio	Días promedio vencimiento	Capital	Reajustes	Variación tipo de cambio	Intereses devengados	Total inversiones	Deterioro	Valor contable	Valor Razonable	
BONO BANCOS E INSTITUCIONES FINANCIERAS	CLP	6,9%	142	4.568.119	-	-	76.993	4.639.712	(928)	4.638.784	4.671.053	CLP	6,41%	1.232	4.936.508	-	-	72.680	5.009.488	(1.002)	5.008.486	5.087.284	
BONO BANCOS E INSTITUCIONES FINANCIERAS	UF	2,37%	144	30.938.208	88.666	-	178.640	31.205.514	(6.240)	31.199.274	31.594.430	UF	2,83%	1.537	134.746.717	336.307	-	823.554	135.874.578	(27.175)	135.847.403	136.926.045	
BONO BULLET BANCO CENTRAL DE CHILE	CLP	-	-	-	-	-	-	-	-	-	-	UF	3,70%	762	314.698	909	-	2.832	318.439	(64)	318.375	334.215	
BONDOS EMPRESAS	CLP	-	-	-	-	-	-	-	-	-	-	CLP	6,00%	960	40.294	-	-	583	40.877	(8)	40.869	41.140	
BONDOS EMPRESAS	UF	2,02%	198	3.134.090	9.021	-	15.903	3.159.014	(638)	3.158.381	3.180.848	UF	3,03%	1.921	83.733.446	227.706	-	990.932	84.532.084	(16.906)	84.515.178	86.750.624	
BONO TESORERIA GENERAL DE LA REPUBLICA	CLP	-	-	-	-	-	-	-	-	-	-	CLP	5,23%	1.742	7.544.922	63.299	-	87.632	7.632.554	(1.527)	7.631.027	7.530.364	
BONO TESORERIA GENERAL DE LA REPUBLICA	UF	-	-	-	-	-	-	-	-	-	-	UF	1,25%	1.646	24.224.720	63.299	-	65.279	24.353.298	(4.871)	24.348.427	23.823.899	
BONDOS SUBORDINADOS	UF	1,75%	1	18.214	52	-	77	18.343	(8)	18.340	18.343	UF	3,32%	1.778	2.772.915	8.005	-	22.520	2.803.440	(561)	2.802.879	2.896.957	
BONDOS VIVIENDA LEASING	UF	-	-	-	-	-	-	-	-	-	-	UF	1,37%	4.553	4.794.457	13.689	-	16.241	4.794.457	(959)	4.793.428	4.564.618	
DEPOSITO A CORTO PLAZO	CLP	0,39%	55	260.834	-	-	2.207	263.041	(53)	262.988	263.084	CLP	-	-	-	-	-	7.040	724.623	(144)	724.479	749.200	
LETRA HIPOTECARIA	CLP	3,24%	92	3.083	9	-	25	3.117	(1)	3.116	3.136	UF	3,99%	3.582	715.514	2.069	-	-	-	-	-	-	-
PAGARE DESCONTABLE B.CENTRAL	CLP	0,37%	7	2.545.592	-	-	188	2.547.880	(51)	2.547.299	2.547.822	CLP	-	-	-	-	-	-	-	-	-	-	-
Total				39.172.140	97.748	-	273.633	39.543.521	(7.909)	39.535.612	39.985.676				263.742.491	651.984	-	1.689.293	266.083.768	(53.217)	266.030.551	270.704.306	

NOTAS A LOS ESTADOS FINANCIEROS CONSOLIDADOS
Al 31 de marzo de 2026 y 31 de diciembre de 2025
En miles de pesos – M\$

El detalle de las inversiones financieras del fondo de pensiones al 31 de diciembre de 2025 es el siguiente:

Detalle	Activos Corrientes											Activos No Corrientes										
	Costo Amortizado						Valor Razonable					Costo Amortizado						Valor Razonable				
	Moneda	Tasa promedio anual	Días promedio vencimiento	Capital	Reajuste	Variación tipo de cambio	Intereses devengados	Total Inversiones	Deterioro	Valor Contable	Valor Razonable	Moneda	Tasa promedio anual	Días promedio vencimiento	Capital	Reajuste	Variación tipo de cambio	Intereses devengados	Total Inversiones	Deterioro	Valor Contable	Valor Razonable
BONO BANCOS E INSTITUCIONES FINANCIERAS	CLP	7,16%	191	3.284.016	-	-	240.342	3.524.358	-	3.524.358	CLP	6,53%	1.064	5.146.496	-	-	-	331.184	5.477.680	-	5.477.680	5.625.062
BONO BANCOS E INSTITUCIONES FINANCIERAS	UF	2,55%	164	32.183.075	1.088.866	-	799.127	34.071.068	-	34.071.068	UF	2,87%	1.511	110.934.378	3.127.378	-	-	2.655.752	116.757.508	-	116.757.508	117.619.208
BONO BULLET BANCO CENTRAL DE CHILE	UF	-	-	-	-	-	-	-	-	-	UF	3,70%	852	293.260	10.387	-	-	11.051	314.698	-	314.698	326.230
BONOS EMPRESAS	CLP	-	-	-	-	-	-	-	-	-	CLP	6,00%	1.050	35.173	-	-	-	1.121	40.294	-	40.294	40.750
BONOS EMPRESAS	UF	3,08%	211	4.273.888	144.545	-	133.301	4.551.734	-	4.551.734	UF	3,05%	1.993	74.156.635	2.092.305	-	-	1.929.969	78.172.909	-	78.172.909	79.150.915
BONO TESORERIA GENERAL DE LA REPUBLICA	CLP	4,84%	60	1.276.449	-	-	62.820	1.339.269	-	1.340.096	CLP	5,18%	1.570	5.626.671	-	-	-	261.879	5.888.550	-	5.888.550	5.878.896
BONO TESORERIA GENERAL DE LA REPUBLICA	UF	0,97%	60	20.971.640	565.721	-	140.562	21.679.923	-	21.616.959	UF	1,18%	1.733	21.262.758	733.841	-	-	246.196	22.244.795	-	22.244.795	21.210.844
BONOS SUBORDINADOS	UF	-	91	17.004	601	-	607	18.212	-	18.141	UF	3,33%	1.869	2.665.373	64.486	-	-	66.141	2.794.000	-	2.794.000	2.845.893
BONOS VIVIENDA LEASING	UF	-	-	-	-	-	-	-	-	-	UF	1,37%	4.839	4.644.812	160.513	-	-	66.581	4.872.206	-	4.872.206	4.562.767
DEPOSITO A CORTO PLAZO	CLP	0,39%	121	204.749	-	-	1.270	206.019	-	206.019	CLP	4,0%	3.664	691.469	24.591	-	-	28.996	745.056	-	745.056	765.882
LETRA HIPOTECARIA	UF	3,24%	182	4.194	150	-	206	4.550	-	4.550	UF	-	-	-	-	-	-	-	-	-	-	-
PAGARE DESCONTABLE B. CENTRAL	CLP	-	4	64.953	-	-	16	64.969	-	64.969	CLP	-	-	-	-	-	-	-	-	-	-	-
Total				62.279.968	1.799.883		1.380.251	65.460.102		65.460.102			225.453.025	6.213.801			5.640.870	237.307.696		237.307.696	238.026.447	

b) Inversiones vencidas y no pagadas del fondo de pensiones

Al 31 de marzo de 2026 y 31 de diciembre de 2025, la Asociación y sus filiales no poseen inversiones vencidas y no pagadas en el fondo de pensiones.

NOTAS A LOS ESTADOS FINANCIEROS CONSOLIDADOS
Al 31 de marzo de 2026 y 31 de diciembre de 2025
En miles de pesos – M\$

c) Inversiones Financieras del fondo de contingencia

El detalle de las inversiones financieras del fondo de contingencia al 31 de marzo de 2026 es el siguiente:

Detalle	Activos Corrientes											Activos No Corrientes										
	Costo Amortizado						Valor Razonable	Costo Amortizado						Valor Razonable	Costo Amortizado							
	Moneda	Tasa anual promedio	Días promedio vencimiento	Capital	Reajuste	Variación tipo de cambio		Intereses devengados	Total Inversiones	Deterioro	Valor Contable	Moneda	Tasa anual promedio		Días promedio vencimiento	Capital	Reajuste	Variación tipo de cambio	Intereses devengados	Total Inversiones	Deterioro	Valor Contable
BONO BANCOS E INSTITUCIONES FINANCIERAS	CLP	-	-	-	-	-	13.983	2.105.404	-	-	-	2.127.595	-	2.773.995	20.586	-	38.308	2.812.303	(562)	2.811.741	2.797.837	
BONO BANCOS E INSTITUCIONES FINANCIERAS	UF	2,72%	68	2.085.451	5.970	-	-	-	(421)	2.104.983	2.127.595	-	13.025.216	20.586	-	64.967	13.110.799	(2.622)	13.108.157	13.427.986		
BONO BULLET BANCO CENTRAL DE CHILE	UF	-	-	-	-	-	-	-	-	-	-	-	4.367.152	10.400	-	23.709	4.401.361	(880)	4.400.381	4.526.460		
BONOS EMPRESAS	CLP	-	-	-	-	-	-	-	(142)	705.700	712.162	-	2.808.775	26.066	-	32.838	2.841.613	(568)	2.841.045	2.876.368		
BONOS EMPRESAS	UF	2,42%	173	700.027	1.899	-	3.916	705.842	-	-	712.162	-	9.273.567	26.066	-	66.468	9.366.101	(1.873)	9.364.228	9.580.186		
BONO TESORERIA GENERAL DE LA REPUBLICA	UF	-	-	-	-	-	-	-	-	-	-	-	3.203.993	924	-	1.734	3.205.727	(65)	3.205.072	3.205.072		
BONOS SUBORDINADOS	CLP	0,43%	75	353.860	-	-	4.272	358.132	(72)	358.060	358.483	-	164.987	473	-	322	165.782	(33)	165.449	155.151		
BONOS SUBORDINADOS	UF	-	-	-	-	-	-	-	(72)	358.060	358.483	-	2.317.015	-	-	1.778	2.318.793	(464)	2.318.329	2.331.826		
BONOS VIVIENDA LEASING	UF	3,31%	248	30.993	1.880	-	2.534	690.379	(138)	690.241	692.436	-	708.098	2.049	-	5.673	715.200	(143)	715.057	707.989		
DEPOSITO A CORTO PLAZO	UF	-	-	-	-	-	255	31.338	(6)	31.332	31.577	-	-	-	-	-	-	-	-	-		
LETRA HIPOTECARIA	CLP	-	-	-	-	-	-	-	(779)	3.890.316	3.922.253	-	35.759.708	60.498	-	235.177	36.055.383	(7.210)	36.048.173	36.724.287		
Total				3.856.296	9.833		24.960	3.891.095	(779)	3.890.316	3.922.253		35.759.708	60.498		235.177	36.055.383	(7.210)	36.048.173	36.724.287		

El detalle de las inversiones financieras del fondo de contingencia al 31 de diciembre de 2025 es el siguiente:

Detalle	Activos Corrientes											Activos No Corrientes										
	Costo Amortizado						Valor Razonable	Costo Amortizado						Valor Razonable	Costo Amortizado							
	Moneda	Tasa anual promedio	Días promedio vencimiento	Capital	Reajuste	Variación tipo de cambio		Intereses devengados	Total Inversiones	Deterioro	Valor Contable	Moneda	Tasa anual promedio		Días promedio vencimiento	Capital	Reajuste	Variación tipo de cambio	Intereses devengados	Total Inversiones	Deterioro	Valor Contable
BONO BANCOS E INSTITUCIONES FINANCIERAS	CLP	-	-	-	-	-	69.991	2.656.589	-	-	2.656.589	-	2.739.029	227.069	-	75.431	2.814.460	-	2.814.460	2.825.077		
BONO BANCOS E INSTITUCIONES FINANCIERAS	UF	2,77%	137	2.498.914	87.684	-	126.098	8.523.830	-	8.523.830	8.507.319	-	6.708.700	227.069	-	229.727	7.164.996	-	7.164.996	7.323.304		
BONO TESORERIA GENERAL DE LA REPUBLICA	UF	1,57%	60	8.116.393	281.339	-	38.423	607.062	-	607.062	609.135	-	3.438.383	117.051	-	87.103	3.642.537	-	3.642.537	3.691.692		
BONO TESORERIA GENERAL DE LA REPUBLICA	CLP	6,63%	60	568.639	-	-	18.009	678.744	-	678.744	676.435	-	2.068.201	232.652	-	122.501	2.190.702	-	2.190.702	2.265.341		
BONOS EMPRESAS	UF	2,38%	253	638.332	22.403	-	-	678.744	-	-	676.435	-	8.547.004	232.652	-	207.848	8.987.504	-	8.987.504	9.048.327		
BONOS SUBORDINADOS	UF	-	-	-	-	-	-	-	-	-	-	-	331.354	11.562	-	7.384	350.300	-	350.300	341.501		
BONO VIVIENDA LEASING	UF	0,43%	155	332.718	-	-	10.890	343.608	-	343.608	344.291	-	162.359	5.587	-	1.338	169.284	-	169.284	153.757		
DEPOSITO A CORTO PLAZO	CLP	0,43%	297	106.573	2.902	-	1.649	111.124	-	111.124	111.122	-	538.361	2.965	-	1.722	543.048	-	543.048	541.429		
DEPOSITO A CORTO PLAZO	UF	1,90%	170	6.777	245	-	385	7.407	-	7.407	7.413	-	708.143	24.529	-	2.1394	754.066	-	754.066	742.120		
LETRA HIPOTECARIA	UF	3,45%	5	9.992	-	-	-	9.993	-	9.993	9.994	-	-	-	-	-	-	-	-	-		
PAGARE DESCONTABLE BANCO CENTRAL	CLP	0,38%	5	9.992	-	-	-	9.993	-	9.993	9.994	-	-	-	-	-	-	-	-	-		
Total				12.278.338	394.573		265.446	12.988.357	-	12.988.357	12.922.121		25.241.034	621.415		754.448	26.616.897	-	26.616.897	26.934.548		

d) Inversiones vencidas y no pagadas del fondo de contingencia

Al 31 de marzo de 2026 y 31 de diciembre de 2025, la Asociación y sus filiales no poseen inversiones vencidas y no pagadas en el fondo de contingencia.

NOTAS A LOS ESTADOS FINANCIEROS CONSOLIDADOS

Al 31 de marzo de 2026 y 31 de diciembre de 2025

En miles de pesos – M\$

NOTA 8. ACTIVOS FINANCIEROS A VALOR RAZONABLE

El detalle de las inversiones financieras a valor razonable, clasificadas en el Activo corriente es el siguiente:

Detalle	31/03/2026		31/12/2025	
	M\$		M\$	
	Valor Razonable	Costo Amortizado (*)	Valor Razonable	Costo Amortizado (*)
Fondo de Libre Disposición	201.897.111	185.368.823	201.777.533	184.662.361
Fondo de Eventualidades	16.966.414	16.623.254	16.583.033	16.449.851
Total	218.863.525	201.992.077	218.360.566	201.112.212

(*) Corresponde al valor neto, es decir, descontado el deterioro.

1a) Inversiones financieras del fondo de libre disposición

El detalle de las inversiones financieras del fondo de libre disposición al 31 de marzo de 2026 es el siguiente:

Detalle	Activos Corrientes								
	Moneda	Tasa anual promedio	Días promedio al vencimiento	Capital	Reajustes	Variación tipo de cambio	Intereses devengados	Valor razonable	Costo Amortizado
				M\$	M\$	M\$	M\$	M\$	M\$
ACCIONES	CLP	-	-	1.755.114	-	-	-	1.755.114	-
CUOTA DE FONDOS DE INVERSION	CLP	-	-	2.165.837	-	-	-	2.165.837	-
CUOTA DE FONDOS DE INVERSION	USD	-	-	50.025	-	2.509	-	52.534	-
CUOTA DE FONDOS MUTUOS	CLP	-	-	3.450.688	-	-	-	3.450.688	-
ETF (Exchange Traded Fund Active)	USD	-	-	5.403.966	-	321.505	-	5.725.471	-
BONO BANCARIO	CLP	5,65%	148	10.988.805	-	-	63.337	11.052.142	11.011.143
BONO BANCARIO	UF	2,16%	159	77.184.749	210.581	-	1.768.561	79.163.891	76.838.258
BONO SECURITIZADO	UF	3,17%	138	868.024	2.544	-	20.298	890.866	932.568
BONO TESORERIA GENERAL REPUBLICA DE CHILE	UF	1,85%	137	8.487.760	16.264	-	140.672	8.644.696	8.500.074
BONO TESORERIA GENERAL REPUBLICA DE CHILE	CLP	5,49%	143	7.059.974	-	-	8.329	7.068.303	7.128.648
BONOS EMPRESAS	CLP	5,83%	168	151.484	-	-	1.219	152.703	151.764
BONOS EMPRESAS	UF	2,67%	141	60.956.760	176.833	-	1.546.661	62.680.254	61.822.847
BONOS INSTITUCIONES FINANCIERE	UF	1,97%	154	4.237.082	12.412	-	97.344	4.346.838	4.270.931
BONOS VIVIENDA LEASING	UF	2,17%	158	2.428.102	7.101	-	52.157	2.487.360	2.562.008
DEPOSITO A CORTO PLAZO	CLP	0,41%	17	2.001.362	-	-	1.236	2.002.598	2.002.663
LETRA HIPOTECARIA	UF	3,16%	141	2.575.751	7.482	-	37.153	2.620.386	2.543.370
PAGARE DESCONTABLE B.CENTRAL	CLP	0,37%	2	2.143.980	-	-	420	2.144.400	2.144.407
DEPOSITO A PLAZO REAJUSTABLE	UF	0,67%	158	4.150.991	12.330	-	58.627	4.221.948	4.189.008
DEPOSITO A PLAZO EN DOLARES	USD	4,40%	6	1.234.965	-	34.714	1.403	1.271.082	1.271.134
Total				197.295.419	445.547	358.728	3.797.417	201.897.111	185.368.823

NOTAS A LOS ESTADOS FINANCIEROS CONSOLIDADOS

Al 31 de marzo de 2026 y 31 de diciembre de 2025

En miles de pesos – M\$

El detalle de las inversiones financieras del fondo de libre disposición al 31 de diciembre de 2025 es el siguiente:

Detalle	Activos Corrientes								
	Moneda	Tasa anual promedio	Días promedio al vencimiento	Capital	Reajustes	Variación tipo de cambio	Intereses devengados	Valor razonable	Costo Amortizado
				M\$	M\$	M\$	M\$	M\$	M\$
ACCIONES	CLP	-	-	675.963	-	-	-	675.963	-
CUOTA DE FONDOS DE INVERSION EXTRANJERO	CLP	-	-	2.588.714	-	-	-	2.588.714	-
CUOTA DE FONDOS DE INVERSION EXTRANJERO	USD	-	-	76.273	-	(1.492)	-	74.781	-
CUOTA DE FONDOS MUTUOS	CLP	-	-	5.589.442	-	-	-	5.589.442	-
ETF (Exchange Traded Fund Active)	USD	-	-	7.269.444	-	(129.514)	-	7.139.930	-
BONO BANCARIO	CLP	5,44%	164	12.115.801	-	-	629.625	12.745.426	12.546.817
BONO BANCARIO	UF	2,78%	157	75.991.810	2.321.089	-	3.046.546	81.359.445	80.136.673
BONO SECURITIZADO	UF	3,39%	137	783.482	29.272	-	74.095	886.849	943.105
BONO TESORERIA GENERAL REPUBLICA DE CHILE	UF	2,28%	156	5.724.356	49.757	-	81.083	5.855.196	5.824.056
BONO TESORERIA GENERAL REPUBLICA DE CHILE	CLP	5,21%	169	4.313.878	-	-	193.044	4.506.922	4.457.508
BONOS EMPRESAS	CLP	7,77%	77	912.022	-	-	29.573	941.595	954.246
BONOS EMPRESAS	UF	3,41%	161	61.718.738	1.663.536	-	2.317.702	65.699.976	66.031.263
BONOS INSTITUCIONES FINANCIERAS	UF	2,82%	102	4.098.059	95.772	-	124.789	4.318.620	4.311.903
BONOS VIVIENDA LEASING	UF	2,47%	156	2.312.684	82.257	-	97.238	2.492.179	2.608.558
DEPOSITO A CORTO PLAZO	CLP	0,39%	101	308.811	-	-	5.573	314.384	314.084
LETRA HIPOTECARIA	UF	3,42%	139	2.492.756	90.240	-	151.792	2.734.788	2.670.045
PAGARE DESCONTABLE B. CENTRAL	CLP	0,37%	11	374.343	-	-	127	374.470	374.462
DEPOSITO A PLAZO REAJUSTABLE	UF	2,03%	117	2.760.195	24.160	-	259	2.784.614	2.795.413
DEPOSITO A PLAZO EN DOLARES	USD	4,51%	16	707.656	-	(14.267)	850	694.239	694.228
Total				190.814.427	4.356.083	(145.273)	6.752.296	201.777.533	184.662.361

1b) Inversiones vencidas y no pagadas del fondo de libre disposición

Al 31 de marzo de 2026 y 31 de diciembre de 2025, la Asociación no posee inversiones vencidas y no pagadas en el fondo de libre disposición.

2a) Inversiones financieras del fondo de eventualidades

El detalle de las inversiones financieras del fondo de eventualidades al 31 de marzo de 2026 es el siguiente:

Detalle	Activos Corrientes								
	Moneda	Tasa anual promedio	Días promedio al vencimiento	Capital	Reajustes	Variación tipo de cambio	Intereses devengados	Valor razonable	Costo Amortizado
				M\$	M\$	M\$	M\$	M\$	M\$
BONO BANCOS E INSTITUCIONES FINANCIERAS	CLP	5,46%	187	45.894	-	-	431	46.325	45.562
BONO BANCOS E INSTITUCIONES FINANCIERAS	UF	1,89%	137	9.198.911	26.209	-	222.717	9.447.837	9.213.467
BONO EMPRESAS	UF	2,43%	147	4.190.734	10.775	-	86.139	4.287.648	4.196.791
BONO TESORERIA GENERAL REPUBLICA DE CHILE	CLP	5,56%	152	1.360.720	-	-	1.150	1.361.870	1.365.966
BONO TESORERIA GENERAL REPUBLICA DE CHILE	UF	1,91%	123	1.432.637	1.603	-	14.445	1.448.685	1.426.978
BONO SUBORDINADO INSTITUCIONES FINANCIERAS	UF	1,26%	160	121.584	356	-	2.831	124.771	125.228
DEPOSITO A CORTO PLAZO EN PESOS	CLP	0,38%	22	27.486	-	-	85	27.571	27.571
LETRA HIPOTECARIA	UF	1,41%	166	1.837	5	-	28	1.870	1.854
PAGARE DESCONTABLE BANCO CENTRAL	CLP	0,37%	6	219.675	-	-	162	219.837	219.837
Total				16.599.478	38.948	-	327.988	16.966.414	16.623.254

NOTAS A LOS ESTADOS FINANCIEROS CONSOLIDADOS

Al 31 de marzo de 2026 y 31 de diciembre de 2025

En miles de pesos – M\$

El detalle de las inversiones financieras del fondo de eventualidades al 31 de diciembre de 2025 es el siguiente:

Detalle	Activos Corrientes								
	Moneda	Tasa anual promedio	Días promedio al vencimiento	Capital	Reajustes	Variación tipo de cambio	Intereses devengados	Valor razonable	Costo Amortizado
				M\$	M\$	M\$	M\$	M\$	M\$
BONO BANCOS E INSTITUCIONES FINANCIERAS	CLP	5,30%	136	43.294	-	-	3.350	46.644	45.626
BONO BANCOS E INSTITUCIONES FINANCIERAS	UF	2,74%	166	8.751.059	252.655	-	300.401	9.304.115	9.225.600
BONO EMPRESAS	UF	2,84%	166	3.788.406	94.568	-	149.811	4.032.785	4.001.131
BONO TESORERIA GENERAL REPUBLICA DE CHILE	CLP	5,21%	156	1.673.506	-	-	72.497	1.746.003	1.724.702
BONO TESORERIA GENERAL REPUBLICA DE CHILE	UF	2,24%	115	1.195.795	22.212	-	25.904	1.243.911	1.240.261
BONO SUBORDINADO INSTITUCIONES FINANCIERAS	UF	2,84%	159	112.370	4.013	-	5.202	121.585	124.548
DEPOSITO A CORTO PLAZO EN PESOS	CLP	0,38%	12	10.697	-	-	31	10.728	10.728
LETRA HIPOTECARIA	UF	3,04%	168	2.120	77	-	121	2.318	2.312
PAGARE DESCONTABLE BANCO CENTRAL	CLP	0,37%	6	74.922	-	-	22	74.944	74.943
Total				15.652.169	373.525	-	557.339	16.583.033	16.449.851

2b) Inversiones vencidas y no pagadas del fondo de eventualidades

Al 31 de marzo de 2026 y 31 de diciembre de 2025, la Asociación y sus filiales no poseen inversiones vencidas y no pagadas en el fondo de eventualidades.

NOTA 9. OTROS ACTIVOS FINANCIEROS

Al 31 de marzo de 2026 y 31 de diciembre de 2025, la Asociación y sus filiales no mantienen otros activos financieros en el Activo Corriente y No Corriente.

NOTAS A LOS ESTADOS FINANCIEROS CONSOLIDADOS

Al 31 de marzo de 2026 y 31 de diciembre de 2025

En miles de pesos – M\$

NOTA 10. INSTRUMENTOS FINANCIEROS POR CATEGORÍA

Las políticas contables relativas a instrumentos financieros se han aplicado a las categorías que se detallan a continuación.

Al 31 de marzo de 2026

Concepto	Activos financieros a costo amortizado M\$	Activos financieros a valor razonable M\$	Total M\$	Deterioro M\$	Total M\$
Activos financieros que respaldan reservas	345.504.653	16.966.414	362.471.067	-	362.471.067
Instrumentos financieros derivados	-	-	-	-	-
Deudores comerciales y cuentas por cobrar	255.590.684	-	255.590.684	(105.013.187)	150.577.497
Otros activos financieros (*)	-	201.897.111	201.897.111	-	201.897.111
Efectivo y efectivo equivalente	-	22.440.009	22.440.009	-	22.440.009
Total	601.095.337	241.303.534	842.398.871	(105.013.187)	737.385.684
Concepto	Pasivos a valor razonable con cambio en resultado M\$	Instrumentos financieros con efecto en el patrimonio M\$	Total M\$		
Pasivos financieros corrientes	8.618.898	-	8.618.898		
Acreedores comerciales	111.447.915	-	111.447.915		
Instrumentos financieros derivados	-	-	-		
Otros pasivos financieros (**)	1.682.565	-	1.682.565		
Total	121.749.378	-	121.749.378		

(*) Corresponde a inversiones financieras del fondo de libre disposición.

(**) Corresponde a Concurrencias por pensiones e indemnizaciones.

Al 31 de diciembre de 2025

Concepto	Activos financieros a costo amortizado M\$	Activos financieros a valor razonable M\$	Total M\$	Deterioro M\$	Total M\$
Activos financieros que respaldan reservas	342.323.052	16.583.033	358.906.085	-	358.906.085
Instrumentos financieros derivados	-	-	-	-	-
Deudores comerciales y cuentas por cobrar	243.977.414	-	243.977.414	(102.360.956)	141.616.458
Otros activos financieros (*)	-	201.777.533	201.777.533	-	201.777.533
Efectivo y efectivo equivalente	-	26.794.289	26.794.289	-	26.794.289
Total	586.300.466	245.154.855	831.455.321	(102.360.956)	729.094.365
Concepto	Pasivos a valor razonable con cambio en resultado M\$	Instrumentos financieros con efecto en el patrimonio M\$	Total M\$		
Pasivos financieros corrientes	9.425.744	-	9.425.744		
Acreedores comerciales	104.337.724	-	104.337.724		
Instrumentos financieros derivados	-	-	-		
Otros pasivos financieros (**)	1.223.797	-	1.223.797		
Total	114.987.265	-	114.987.265		

(*) Corresponde a inversiones financieras del fondo de libre disposición.

(**) Corresponde a Concurrencias por pensiones e indemnizaciones.

NOTAS A LOS ESTADOS FINANCIEROS CONSOLIDADOS
Al 31 de marzo de 2026 y 31 de diciembre de 2025
En miles de pesos – M\$

NOTA 11. DEUDORES PREVISIONALES NETO

El detalle de los deudores previsionales clasificados en el Activo Corriente es el siguiente:

Concepto	31/03/2026				31/12/2025					
	M\$				M\$					
	Al día	Hasta 3 meses	Total	Deterioro	Total Neto	Al día	Hasta 3 meses	Total	Deterioro	Total Neto
Cotizaciones declaradas y no pagadas:										
Ingresos por Cotización Básica	-	854.762	854.762	(48.676)	806.086	-	443.713	443.713	(276.879)	166.834
Ingresos Cotización Adicional	-	977.083	977.083	(45.534)	931.549	-	648.933	648.933	(342.908)	306.025
Intereses, reajustes y multas	-	124.679	124.679	(8.426)	116.253	-	87.738	87.738	(19.674)	68.064
Ingresos Devengados por Cotizaciones:										
Ingresos por Cotización Básica	-	48.690.207	48.690.207	-	48.690.207	-	40.151.936	40.151.936	-	40.151.936
Ingresos Cotización Adicional	-	5.481.993	5.481.993	-	5.481.993	-	17.207.972	17.207.972	-	17.207.972
Cotizaciones no declaradas:										
Ingresos por Cotización Básica	-	171.015	171.015	-	171.015	-	-	-	-	-
Ingresos Cotización Adicional	-	19.254	19.254	-	19.254	-	-	-	-	-
Intereses, reajustes y multas	-	-	-	-	-	-	-	-	-	-
Deudores por concurrencia de pensiones:										
Asociación Chilena de Seguridad	-	-	-	-	-	-	-	-	-	-
Mutual de Seguridad de la C.Ch.C.	66.576	196.602	263.178	-	263.178	-	-	-	-	-
Instituto de Seguridad del Trabajo	29.819	131.586	161.405	-	161.405	20.202	94.715	114.917	-	114.917
Instituto de Seguridad Laboral	37.978	146.991	184.969	-	184.969	-	147.984	147.984	-	147.984
Deudores por concurrencias de indemnizaciones:										
Asociación Chilena de Seguridad	-	-	-	-	-	-	-	-	-	-
Mutual de Seguridad de la C.Ch.C.	38.440	88.402	126.842	-	126.842	-	-	-	-	-
Instituto de Seguridad del Trabajo	7.994	40.381	48.375	-	48.375	-	53.852	53.852	-	53.852
Instituto de Seguridad Laboral	12.856	69.939	82.795	-	82.795	-	77.883	77.883	-	77.883
Administrador delegado (especificar)	-	-	-	-	-	-	-	-	-	-
Beneficios por cobrar (Art. 77 Bis, Ley N° 16.744)	22.782	1.897.555	1.920.337	(1.920.337)	-	21.382	2.565.526	2.586.908	(2.586.908)	-
Diferencias por cotizaciones adicionales	-	-	-	-	-	-	-	-	-	-
Subsidios por incapacidad laboral a recuperar	-	-	-	-	-	-	-	-	-	-
Beneficios indebidamente percibidos	-	-	-	-	-	-	-	-	-	-
Fraudes que afecten a fondos propios	-	-	-	-	-	-	-	-	-	-
Otros:										
Pagaré	-	75.927	75.927	(47.131)	28.796	-	39.354	39.354	(26.791)	12.563
Cheques en cartera	-	40.472	40.472	(23.072)	17.400	-	31.783	31.783	(21.636)	10.147
Subtotal	216.445	59.006.848	59.223.293	(2.093.176)	57.130.117	41.584	61.551.389	61.592.973	(3.274.796)	58.318.177
Menos: Provisión por pérdidas por deterioro	-	(2.070.394)	(2.093.176)	2.093.176	-	(21.382)	(3.253.414)	(3.274.796)	3.274.796	-
Total Neto	193.663	56.936.454	57.130.117	-	57.130.117	20.202	58.297.975	58.318.177	-	58.318.177

NOTAS A LOS ESTADOS FINANCIEROS CONSOLIDADOS
Al 31 de marzo de 2026 y 31 de diciembre de 2025
En miles de pesos – M\$

El detalle de los deudores previsionales clasificados en el Activo No Corriente es el siguiente:

Concepto	31/03/2026 M\$					31/12/2025 M\$						
	Más de 3 meses y hasta 12 meses	Más de 12 meses y hasta 18 meses	Más de 18 meses	Total	Deterioro	Total neto	Más de 3 meses y hasta 12 meses	Más de 12 meses y hasta 18 meses	Más de 18 meses	Total	Deterioro	Total neto
Cotizaciones declaradas y no pagadas:												
Ingresos por Cotización Básica	702.292	167.026	929.827	1.799.145	(1.386.997)	412.148	576.302	208.168	868.772	1.653.242	(1.203.408)	449.834
Ingresos Cotización Adicional	780.095	387.529	1.285.046	2.452.670	(1.843.776)	608.894	739.258	377.100	1.030.192	2.146.550	(1.458.532)	688.018
Intereses, reajustes y multas	361.425	1.497.206	371.483	2.230.114	(1.929.881)	300.233	443.611	397.812	1.218.529	2.059.952	(1.576.274)	483.678
Ingresos Devengados por Cotizaciones:												
Ingresos por Cotización Básica	-	-	-	-	-	-	-	-	-	-	-	-
Ingresos Cotización Adicional	-	-	-	-	-	-	-	-	-	-	-	-
Cotizaciones no declaradas:												
Ingresos por Cotización Básica	-	-	-	-	-	-	-	-	-	-	-	-
Ingresos Cotización Adicional	-	-	-	-	-	-	-	-	-	-	-	-
Intereses, reajustes y multas	-	-	-	-	-	-	-	-	-	-	-	-
Deudores por concurrencia de pensiones:												
Asociación Chilena de Seguridad	-	-	-	-	-	-	-	-	-	-	-	-
Mutual de Seguridad de la C.Ch.C.	-	-	-	-	-	-	-	-	-	-	-	-
Instituto de Seguridad del Trabajo	222.025	117.828	418.880	758.733	-	758.733	196.133	101.810	404.682	702.625	-	702.625
Instituto de Seguridad Laboral	302.381	-	67.594	369.975	-	369.975	182.520	-	67.594	250.114	-	250.114
Deudores por concurrencia de indemnizaciones:												
Asociación Chilena de Seguridad	-	-	-	-	-	-	-	-	-	-	-	-
Mutual de Seguridad de la C.Ch.C.	-	-	-	-	-	-	-	-	-	-	-	-
Instituto de Seguridad del Trabajo	73.182	14.391	153.208	240.781	-	240.781	25.850	17.916	143.163	186.929	-	186.929
Instituto de Seguridad Laboral	142.830	19.078	54.375	216.283	-	216.283	79.139	13.138	46.124	138.401	-	138.401
Concurrencias administrador delegado (*)	-	-	-	-	-	-	-	-	-	-	-	-
Codelco	-	-	66.151	66.151	(66.151)	-	-	-	66.151	66.151	(66.151)	-
C.A.P.	-	-	195.599	195.599	(195.599)	-	-	-	195.599	195.599	(195.599)	-
Endesa	-	-	7.528	7.528	(7.528)	-	-	-	7.528	7.528	(7.528)	-
Enacar	-	-	12.389	12.389	(12.389)	-	-	-	12.389	12.389	(12.389)	-
Cía. Manufactura de papeles y cartones	-	-	2.008	2.008	(2.008)	-	-	-	2.008	2.008	(2.008)	-
Madeco	-	-	2.354	2.354	(2.354)	-	-	-	2.354	2.354	(2.354)	-
Soquimich	-	-	6.187	6.187	(6.187)	-	-	-	6.187	6.187	(6.187)	-
Empresa Nacional del Petróleo	-	-	20.623	20.623	(20.623)	-	-	-	20.623	20.623	(20.623)	-
Concurrencias por asignar otras mutuales	-	-	74.355.228	82.765.775	(82.765.775)	-	-	-	72.612.915	81.461.705	(81.461.705)	-
Beneficios por cobrar (Art. 77 Bis, Ley N° 16.744)(**)	5.302.382	3.108.165	-	8.410.547	-	8.410.547	5.222.064	3.626.726	72.612.915	81.461.705	(81.461.705)	-
Diferencias por cotizaciones adicionales												
Subsidios por incapacidad laboral a recuperar	-	-	-	-	-	-	-	-	-	-	-	-
Beneficios indebidamente percibidos	-	-	-	-	-	-	-	-	-	-	-	-
Fraudes que afecten a fondos propios	-	-	-	-	-	-	-	-	-	-	-	-
Otros:												
Cheques en cartera	401.543	120.375	12.038	533.956	(351.669)	182.287	410.930	33.081	72.500	516.511	(151.738)	364.773
Pagare	242.559	308.105	335.403	886.067	(731.766)	154.301	245.131	265.951	455.733	966.815	(966.815)	-
Subtotal	8.530.714	5.739.703	78.295.921	92.566.338	(89.322.703)	3.243.635	8.120.938	5.041.702	77.233.043	90.395.683	(87.131.311)	3.264.372
Menos: Provisión por pérdidas por deterioro	(6.267.015)	(4.759.767)	(78.295.921)	(89.322.703)	89.322.703	-	(5.576.419)	(4.321.849)	(77.233.043)	(87.131.311)	87.131.311	-
Total Neto	2.263.699	979.936	-	3.243.635	-	3.243.635	2.544.519	719.853	3.264.372	3.264.372	-	3.264.372

(*) Debe haberse emitido resolución de cobranza.

(**) Del saldo pendiente al 31 de marzo de 2026 de Beneficios por cobrar (Art. 77 Bis, Ley N° 16.744) el saldo por cobrar a los Servicios de Salud alcanza a M\$67.730.380.- Del total por cobrar, M\$53.079.705 se encuentran en proceso de cobranza judicial.
Del saldo pendiente al 31 de diciembre de 2025 de Beneficios por cobrar (Art. 77 Bis, Ley N° 16.744) el saldo por cobrar a los Servicios de Salud alcanza a M\$66.859.716.- Del total por cobrar, M\$53.024.629 se encuentran en proceso de cobranza judicial.

NOTAS A LOS ESTADOS FINANCIEROS CONSOLIDADOS

Al 31 de marzo de 2026 y 31 de diciembre de 2025

En miles de pesos – M\$

NOTA 12. APORTES LEGALES POR COBRAR, NETO

El detalle de los aportes legales por cobrar es el siguiente:

Detalle	31/03/2026 M\$	31/12/2025 M\$
Fondo único de prestaciones familiares	1.346	-
Mano de Obra (DL N°889 de 1975)	212.083	190.491
Administración SANNA	-	-
Otros:		
Bonificación invierno pensionados	72.400	72.400
Recuperación por muerte	-	-
Aporte previsional solidario	-	-
Recuperación cotización salud pensionado	135.141	72.729
Subtotal	420.970	335.620
Menos: Provisión por pérdidas por deterioro	(22.253)	(15.693)
Total Neto	398.717	319.927

NOTAS A LOS ESTADOS FINANCIEROS CONSOLIDADOS
Al 31 de marzo de 2026 y 31 de diciembre de 2025
 En miles de pesos – M\$

		Al 31/12/2025									
		M\$									
Rut	Concepto	Prestaciones Médicas	Arrendos	Asesorías	Capacitación	Intereses, reajustes y multas	Exámenes preocupacionales	Otros	Total	Deterioro	Neto
		M\$	M\$	M\$	M\$	M\$	M\$	M\$	M\$	M\$	M\$
70.360.100-6	Organismos Administradores de la Ley N°16.744										
70.285.100-9	Asociación Chilena de Seguridad	-	-	-	-	-	-	-	-	-	-
70.015.580-3	Mutual de Seguridad	-	-	-	-	-	-	-	-	-	-
61.533.000-0	Instituto de Seguridad del Trabajo	-	-	-	-	-	-	-	-	-	-
	Instituto de Seguridad Laboral	4.226.743	-	-	-	-	-	-	4.226.743	-	4.226.743
	Administrador delegado	-	-	-	-	-	-	-	-	-	-
	Deterioro (menos)	(307.846)	-	-	-	-	-	-	-	(307.846)	(307.846)
	Subtotal Organismos Administradores	3.918.897	-	-	-	-	-	-	4.226.743	(307.846)	3.918.897
	Otras Instituciones de Salud Privada	-	-	-	-	-	-	-	-	-	-
	Deterioro (menos)	-	-	-	-	-	-	-	-	-	-
	Subtotal Otras Instituciones de Salud Privada	-	-	-	-	-	-	-	-	-	-
	Instituciones Públicas	-	-	-	-	-	-	-	-	-	-
	Deterioro (menos)	-	-	-	-	-	-	-	-	-	-
	Subtotal Instituciones Públicas	-	-	-	-	-	-	-	-	-	-
	Otras Empresas	592.406	38.338	-	487	-	10.512.428	399.438	11.543.097	-	11.543.097
	Deterioro (menos)	(48.400)	(2.255)	-	(36)	-	(612.021)	(20.315)	-	(683.027)	(683.027)
	Subtotal Otras Empresas	544.006	36.083	-	451	-	9.900.407	379.123	11.543.097	(683.027)	10.860.070
	Personas Naturales	1.105.124	-	-	-	-	39.928	108	1.145.160	-	1.145.160
	Deterioro (menos)	(359.632)	-	-	-	-	(2.155)	(46)	-	(361.833)	(361.833)
	Subtotal Personas Naturales	745.492	-	-	-	-	37.773	62	1.145.160	(361.833)	783.327
	Otros:	-	-	-	-	-	-	-	-	-	-
	Corporaciones	-	-	-	-	-	-	-	-	-	-
	Deportivos	-	-	-	-	-	-	-	-	-	-
	Fundaciones	-	-	-	-	-	-	-	-	-	-
	Bomberos	-	-	-	-	-	-	-	-	-	-
	Casas de estudios e institutos	-	-	-	-	-	-	-	-	-	-
	Deterioro (menos)	-	-	-	-	-	-	-	-	-	-
	Subtotal otros	-	-	-	-	-	-	-	-	-	-
Total Neto		5.208.395	36.083	-	451	-	9.938.180	379.185	16.915.000	(1.352.706)	15.562.294

NOTAS A LOS ESTADOS FINANCIEROS CONSOLIDADOS
Al 31 de marzo de 2026 y 31 de diciembre de 2025
 En miles de pesos – M\$

El detalle de los deudores por venta servicios a terceros clasificados en el Activo No Corriente es el siguiente:

Rut	Concepto	Al 31/03/2026 M\$										Neto M\$			
		Prestaciones Médicas M\$	Arrendos M\$	Asesorías M\$	Capacitación M\$	Intereses, reajustes y multas M\$	Exámenes preocupacionales M\$	Otros M\$	Total M\$	Deterioro M\$					
70.360.100-6	Organismos Administradores de la Ley N°16.744	-	-	-	-	-	-	-	-	-	-	-	-	-	-
70.285.100-9	Asociación Chilena de Seguridad	-	-	-	-	-	-	-	-	-	-	-	-	-	-
70.015.580-3	Mutual de Seguridad	-	-	-	-	-	-	-	-	-	-	-	-	-	-
61.533.000-0	Instituto de Seguridad del Trabajo	2.728.259	-	-	-	-	-	-	-	-	-	-	2.728.259	-	2.728.259
	Instituto de Seguridad Laboral	-	-	-	-	-	-	-	-	-	-	-	-	-	-
	Administrador delegado	-	-	-	-	-	-	-	-	-	-	-	-	-	-
	Deterioro (menos)	(781.273)	-	-	-	-	-	-	-	-	-	-	(781.273)	-	(781.273)
	Subtotal Organismos Administradores	1.946.986	-	-	-	-	-	-	-	-	-	-	2.728.259	-	1.946.986
	Otras Instituciones de Salud Privada	-	-	-	-	262	-	-	-	-	-	-	262	-	262
	Deterioro (menos)	-	-	-	-	(150)	-	-	-	-	-	-	(150)	-	(150)
	Subtotal Otras Instituciones de Salud Privada	-	-	-	-	112	-	-	-	-	-	-	262	-	112
	Instituciones Públicas	2.447	-	-	-	1.383	-	-	-	-	-	-	3.830	-	3.830
	Deterioro (menos)	(693)	-	-	-	(393)	-	-	-	-	-	-	(1.086)	-	(1.086)
	Subtotal Instituciones Públicas	1.754	-	-	-	990	-	-	-	-	-	-	3.830	-	2.744
	Otras Empresas	1.537.613	3.566	-	250	606.473	-	-	-	-	-	4.548	2.152.450	-	2.152.450
	Deterioro (menos)	(833.965)	(464)	-	(70)	(193.942)	-	-	-	-	-	(632)	(1.029.073)	-	(1.029.073)
	Subtotal Otras Empresas	703.648	3.102	-	180	412.531	-	-	-	-	-	3.916	2.152.450	-	1.123.377
	Personas Naturales	2.871.908	-	-	-	23.214	-	-	-	-	-	2.150	2.897.272	-	2.897.272
	Deterioro (menos)	(1.272.216)	-	-	-	(11.201)	-	-	-	-	-	(667)	(1.284.084)	-	(1.284.084)
	Subtotal Personas Naturales	1.599.692	-	-	-	12.013	-	-	-	-	-	1.483	2.897.272	-	1.613.188
	Otros:	-	-	-	-	-	-	-	-	-	-	-	-	-	-
	Corporaciones	-	-	-	-	-	-	-	-	-	-	-	-	-	-
	Deportivos	-	-	-	-	-	-	-	-	-	-	-	-	-	-
	Embajadas	-	-	-	-	-	-	-	-	-	-	-	-	-	-
	Fundaciones	-	-	-	-	-	-	-	-	-	-	-	-	-	-
	Bomberos	-	-	-	-	-	-	-	-	-	-	-	-	-	-
	Casas de estudios e Institutos	-	-	-	-	-	-	-	-	-	-	-	-	-	-
	Deterioro (menos)	-	-	-	-	-	-	-	-	-	-	-	-	-	-
	Subtotal otros	-	-	-	-	-	-	-	-	-	-	-	-	-	-
Total Neto		4.252.080	3.102	-	180	425.646	-	-	-	-	-	5.399	7.782.073	(3.095.666)	4.686.407

NOTAS A LOS ESTADOS FINANCIEROS CONSOLIDADOS
Al 31 de marzo de 2026 y 31 de diciembre de 2025
 En miles de pesos – M\$

Rut	Concepto	Al 31/12/2025 M\$										Neto M\$			
		Prestaciones Médicas M\$	Arriendos M\$	Aesorias M\$	Capacitación M\$	Intereses, reajustes y multas M\$	Exámenes preocupacionales M\$	Otros M\$	Total M\$	Deterioro M\$					
70.360.100-6	Organismos Administradores de la Ley N°16.744	-	-	-	-	-	-	-	-	-	-	-	-	-	-
70.285.100-9	Asociación Chilena de Seguridad	-	-	-	-	-	-	-	-	-	-	-	-	-	-
70.015.580-3	Mutual de Seguridad	-	-	-	-	-	-	-	-	-	-	-	-	-	-
61.533.000-0	Instituto de Seguridad del Trabajo	1.561.202	-	-	-	-	-	-	-	-	-	-	1.561.202	-	1.561.202
	Instituto de Seguridad Laboral	-	-	-	-	-	-	-	-	-	-	-	-	-	-
	Administrador delegado	-	-	-	-	-	-	-	-	-	-	-	-	-	-
	Deterioro (menos)	(611.341)	-	-	-	-	-	-	-	-	-	-	-	(611.341)	(611.341)
	Subtotal Organismos Administradores	949.861	-	-	-	-	-	-	-	-	-	-	1.561.202	(611.341)	949.861
	Otras Instituciones de Salud Privada	20	-	-	-	-	-	-	-	-	-	-	490	-	490
	Deterioro (menos)	(8)	-	-	-	-	-	-	-	-	-	-	-	(216)	(216)
	Subtotal Otras Instituciones de Salud Privada	12	-	-	-	-	-	-	-	-	-	-	490	(216)	274
	Instituciones Públicas	38.562	-	-	-	-	-	-	-	-	-	-	39.945	-	39.945
	Deterioro (menos)	(10.341)	-	-	-	-	-	-	-	-	-	-	-	(10.547)	(10.547)
	Subtotal Instituciones Públicas	28.221	-	-	-	-	-	-	-	-	-	-	39.945	(10.547)	29.398
	Otras Empresas	1.646.291	-	-	-	-	-	-	-	-	-	-	2.043.445	-	2.043.445
	Deterioro (menos)	(819.449)	-	-	-	-	-	-	-	-	-	-	-	(965.381)	(965.381)
	Subtotal Otras Empresas	826.842	-	-	-	-	-	-	-	-	-	-	2.043.445	(965.381)	1.078.064
	Personas Naturales	2.745.117	-	-	-	-	-	-	-	-	-	-	2.765.793	-	2.765.793
	Deterioro (menos)	(1.059.396)	-	-	-	-	-	-	-	-	-	-	-	(1.069.641)	(1.069.641)
	Subtotal Personas Naturales	1.685.721	-	-	-	-	-	-	-	-	-	-	2.765.793	(1.069.641)	1.696.152
	Otros:	-	-	-	-	-	-	-	-	-	-	-	-	-	-
	Corporaciones	-	-	-	-	-	-	-	-	-	-	-	-	-	-
	Deportivos	-	-	-	-	-	-	-	-	-	-	-	-	-	-
	Embajadas	-	-	-	-	-	-	-	-	-	-	-	-	-	-
	Fundaciones	-	-	-	-	-	-	-	-	-	-	-	-	-	-
	Bomberos	-	-	-	-	-	-	-	-	-	-	-	-	-	-
	Casas de estudios e Institutos	-	-	-	-	-	-	-	-	-	-	-	-	-	-
	Deterioro (menos)	-	-	-	-	-	-	-	-	-	-	-	-	-	-
	Subtotal otros	3.490.657	-	-	-	-	-	-	-	-	-	-	2.234	(2.657.126)	3.753.749
Total Neto		3.490.657	-	-	-	-	-	-	-	-	-	-	2.234	(2.657.126)	3.753.749

NOTAS A LOS ESTADOS FINANCIEROS CONSOLIDADOS
 Al 31 de marzo de 2026 y 31 de diciembre de 2025
 En miles de pesos – M\$

NOTA 14. CUENTAS POR COBRAR A ENTIDADES RELACIONADAS

El detalle de las cuentas por cobrar a entidades relacionadas es el siguiente:

Entidad	Rut	Naturaleza de la relación	Origen de la transacción	Moneda de transacción	Plazo	Activo Corriente M\$		Activo No Corriente M\$	
						31/03/2026	31/12/2025	31/03/2026	31/12/2025
LABORATORIOS CLÍNICOS BIONET S.A.	96.951.870-8	Control conjunto	Servicios de exámenes de laboratorio	CLP	30 días	12.218	8.637	-	-
LABORATORIOS CLÍNICOS BIONET S.A.	96.951.870-8	Control conjunto	Provisión de dividendos	CLP	30 días	528.445	376.961	-	-
Total						540.663	385.598	-	-

NOTAS A LOS ESTADOS FINANCIEROS CONSOLIDADOS
Al 31 de marzo de 2026 y 31 de diciembre de 2025
En miles de pesos – M\$

NOTA 15. OTRAS CUENTAS POR COBRAR, NETO

El detalle de las otras cuentas por cobrar clasificadas en el Activo Corriente es el siguiente:

Concepto	31/03/2026					31/12/2025						
	M\$	M\$	M\$	M\$	M\$	M\$	M\$	M\$	M\$	M\$		
	Al día	Hasta 3 meses	Más de 3 y hasta 12 meses	Total	Deterioro	Total neto	Al día	Hasta 3 meses	Más de 3 y hasta 12 meses	Total	Deterioro	Total neto
Anticipo proveedores	88.014	190.666	11.858	290.538	(71.827)	218.711	231.320	9.369	2.489	243.178	-	243.178
Anticipo por prestaciones de servicio	11.441.431	-	-	11.441.431	-	11.441.431	8.782.372	-	-	8.782.372	-	8.782.372
Cuenta corriente del personal	163.727	4.354	46.228	214.309	(98.980)	214.309	358.785	3.762	74.742	437.289	(29.650)	407.639
Préstamos al personal	997.106	175.653	2.507.200	3.679.959	-	3.580.979	324.389	795.679	2.256.406	3.376.474	(121.164)	3.255.310
Garantías por arriendo y otros	6.208.335	25.882	795.012	7.029.229	-	7.029.229	5.900.401	40.746	754.766	6.695.913	-	6.695.913
Deudores por venta de propiedades, planta y equipo	-	-	-	-	-	-	-	-	-	-	-	-
Reajustes, multas e intereses	-	-	-	-	-	-	-	-	-	-	-	-
Otros	-	-	-	-	-	-	-	-	-	-	-	-
Vales a rendir	8.747	19.341	-	28.088	(133)	27.955	55.122	2.307	-	57.429	(133)	57.296
Deudores varios	5.537.331	25.290.859	19.169.728	49.997.918	(7.214.377)	42.783.541	6.935.699	22.096.265	18.809.311	47.841.275	(7.608.208)	40.233.067
Deuda venta acciones Serviclínica a CEM la calera	-	-	-	-	-	-	-	-	-	-	-	-
Deuda venta acciones corporación medica de Arica S.A.	-	-	-	-	-	-	-	-	-	-	-	-
Cheque a Fecha	1.312	-	129.007	129.007	(6.450)	122.557	-	-	-	168.625	(8.431)	160.194
Cuentas por cobrar	95.161	-	-	95.161	(1.312)	93.849	87.133	-	-	128.639	(6.432)	122.207
Facturas por cobrar	-	-	-	-	-	95.161	-	-	-	87.133	-	87.133
Subtotal	24.541.164	25.706.755	22.659.033	72.906.952	(7.393.079)	65.513.873	22.675.221	23.116.753	22.026.353	67.818.327	(7.774.018)	60.044.309
Menos: Provisión por pérdidas por deterioro	(18.037)	(1.289.879)	(6.085.163)	(7.393.079)	7.393.079	-	(21.960)	(1.556.415)	(6.195.643)	(7.774.018)	7.774.018	-
Total Neto	24.523.127	24.416.876	16.573.870	65.513.873	-	65.513.873	22.653.261	21.560.338	15.830.710	60.044.309	-	60.044.309

NOTAS A LOS ESTADOS FINANCIEROS CONSOLIDADOS
Al 31 de marzo de 2026 y 31 de diciembre de 2025
En miles de pesos – M\$

El detalle de las otras cuentas por cobrar clasificadas en el Activo No Corriente es el siguiente:

Concepto	31/03/2026 M\$				31/12/2025 M\$					
	Mas de 12 meses y hasta 18 meses	Mas de 18 meses	Total	Deterioro	Total neto	Mas de 12 meses y hasta 18 meses	Mas de 18 meses	Total	Deterioro	Total neto
Anticipo proveedores	-	-	-	-	-	-	-	-	-	-
Anticipo por prestaciones de servicio	-	-	-	-	-	-	-	-	-	-
Cuenta corriente del personal	-	-	-	-	-	-	-	-	-	-
Préstamos al personal	-	127.560	127.560	(127.560)	-	64.836	198.411	(124.702)	73.709	
Garantías por arriendo y otros	-	-	-	-	-	-	-	-	-	-
Deudores por venta de propiedades, planta y equipo	-	-	-	-	-	-	-	-	-	-
Reajustes, multas e intereses	-	-	-	-	-	-	-	-	-	-
Otros	-	-	-	-	-	-	-	-	-	-
Deuda venta acciones Serviclínica a CEM La Calera	-	-	-	-	-	-	-	-	-	-
Deudores varios	49.013	-	49.013	(17.701)	31.312	51.811	1.397	(17.738)	35.470	
Deuda venta acciones corporación medica de Arica S.A.	129.008	129.047	258.055	(12.903)	245.152	128.679	128.638	(12.866)	244.451	
Subtotal	178.021	256.607	434.628	(158.164)	276.464	245.326	263.610	508.936	(155.306)	353.630
Menos: Provisión por pérdidas por deterioro	(17.796)	(140.368)	(158.164)	158.164	-	(17.474)	(137.832)	(155.306)	155.306	-
Total Neto	160.225	116.239	276.464	-	276.464	227.852	125.778	353.630	-	353.630

NOTAS A LOS ESTADOS FINANCIEROS CONSOLIDADOS

Al 31 de marzo de 2026 y 31 de diciembre de 2025

En miles de pesos – M\$

NOTA 16. INVENTARIOS

El detalle de los inventarios clasificados en el Activo Corriente es el siguiente:

Concepto	31/03/2026 M\$	31/12/2025 M\$
Materiales clínicos	10.448.902	9.634.627
Productos farmacológicos	5.422.010	4.705.274
Materiales varios	2.692.345	3.211.608
Otros	196.967	-
Deterioro	(74.076)	(74.076)
Total	18.686.148	17.477.433

- El monto de las existencias reconocido como gasto al 31 de marzo de 2026 es de M\$20.205.389 y M\$76.864.122 al 31 de diciembre de 2025.
- Al 31 de marzo de 2026 y 31 de diciembre de 2025 no hubo reconocimiento de deterioro de existencias.

NOTA 17. ACTIVOS Y PASIVOS DE COBERTURA

Al 31 de marzo de 2026 y 31 de diciembre de 2025 la Asociación y sus filiales no poseen en sus registros contables instrumentos de cobertura.

NOTA 18. ACTIVOS ENTREGADOS EN GARANTÍA SUJETOS A VENTA O A UNA NUEVA GARANTÍA

Al 31 de marzo de 2026 y 31 de diciembre de 2025 la Asociación y sus filiales no poseen activos entregados en garantía.

NOTAS A LOS ESTADOS FINANCIEROS CONSOLIDADOS

Al 31 de marzo de 2026 y 31 de diciembre de 2025

En miles de pesos – M\$

NOTA 19. GASTOS PAGADOS POR ANTICIPADO

El detalle de los gastos pagados por anticipado es el siguiente:

Concepto	Activos Corrientes		Activos No Corrientes	
	31/03/2026 M\$	31/12/2025 M\$	31/03/2026 M\$	31/12/2025 M\$
Seguros	463.045	634.442	-	-
-	-	-	-	-
-	-	-	-	-
Servicios contratados	257.567	229.468	-	-
-	-	-	-	-
-	-	-	-	-
Arriendos	1.178.446	90.748	-	-
-	-	-	-	-
-	-	-	-	-
Garantías en arriendos	-	223.737	-	-
-	-	-	-	-
-	-	-	-	-
Otros gastos anticipados	-	-	-	-
Materiales Clínicos	-	1.068	-	-
Artículos de Oficina, Aseo y Alimentación	-	-	-	-
Mantenimiento y soporte SAP	1.054.051	375.505	-	-
Otras licencias de Software	2.251.224	880.577	-	-
Total	5.204.333	2.435.545	-	-

NOTA 20. ACTIVOS POR IMPUESTOS CORRIENTES

Los activos por impuestos corrientes al 31 de marzo del 2026 y 31 del diciembre de 2025 se detallan a continuación:

Concepto	31/03/2026 M\$	31/12/2025 M\$
Pagos provisionales mensuales	641.185	504.976
Créditos SENCE	455.674	442.067
Créditos activo fijo	-	-
Otros	243.624	-
Retención 4% inversiones	-	250.014
Remanente Crédito fiscal	8.153.118	8.678.118
Otros Impuestos por recuperar (*)	1.150.597	1.287.938
Total	10.644.198	11.163.113

(*) Corresponde a impuestos por recuperar de años tributarios anteriores.

NOTAS A LOS ESTADOS FINANCIEROS CONSOLIDADOS

Al 31 de marzo de 2026 y 31 de diciembre de 2025

En miles de pesos – M\$

NOTA 21. OTROS ACTIVOS CORRIENTES Y NO CORRIENTES

El detalle de los otros activos es el siguiente:

Concepto	Activos Corrientes		Activos No Corrientes	
	31/03/2026 M\$	31/12/2025 M\$	31/03/2026 M\$	31/12/2025 M\$
Inversión administrador de cartera	16.209.797	13.822.660	-	-
Efectivo con restricción (*)	637.622	666.902	-	-
Anticipo beneficiario Ley N°16.744	176.105	146.743	-	-
Prestaciones por recuperar	33.280	26.119	-	-
Otros bienes menores	-	-	-	-
Otros deudores	8.735	5.135	-	-
Total	17.065.539	14.667.559	-	-

(*) Efectivo con restricción se debe al embargo por causas judiciales.

NOTAS A LOS ESTADOS FINANCIEROS CONSOLIDADOS

Al 31 de marzo de 2026 y 31 de diciembre de 2025

En miles de pesos – M\$

NOTA 22. ACTIVOS NO CORRIENTES Y GRUPOS EN DESAPROPIACIÓN MANTENIDOS PARA LA VENTA

- a) Los activos no corrientes y grupos en desapropiación mantenidos para la venta al 31 de marzo del 2026 y 31 del diciembre de 2025 se detallan a continuación:

Concepto	31/03/2026 M\$	31/12/2025 M3
Activos no corrientes y grupos en desapropiación mantenidos para la venta	870.280	870.280
Ingresos y Gastos de Operaciones Discontinuas	-	-
Ingresos Ordinarios de Operaciones Discontinuas	-	-
Gastos de Operaciones Discontinuas	-	-
Resultado Antes de Impuesto de las Operaciones Discontinuas		
Gasto (Ingreso) por Impuesto a las Utilidades de Operaciones Discontinuas	-	-
Utilidad (Pérdida) por medición del valor razonable menos Costo de Venta o por Desapropiación de Operaciones Discontinuas	-	-
Gasto (Ingreso) por impuesto a las utilidades aplicado a la utilidad o pérdida en la medición de valor razonable menos Costo de Venta o sobre la Desapropiación de Operaciones Discontinuas	-	-
Utilidad (pérdida) por operaciones discontinuas	-	-

- b) Información mínima totalizada a revelar en los Estado Financiero relativa a operaciones discontinuas.

Al 31 de marzo de 2026 y 31 de diciembre de 2025, la Asociación y sus filiales no poseen operaciones discontinuas.

- c) Activos desapropiados o pasivos liquidados según acuerdos firmes de venta.

Al 31 de marzo de 2026 y 31 del diciembre de 2025 la Asociación y sus filiales no poseen activos desapropiados o pasivos liquidados según acuerdos firmes de venta.

- d) Otra información requerida.

Se trata de una edificación continua de tres y cinco pisos de altura, con un total de 1.280,3m² de construcción; sobre un terreno de planta irregular en L, superficie plana de 435,0m²; estructura de hormigón armado estucado, con elementos de albañilería reforzada y tabique de madera, antiguamente una clínica médica, hoy se encuentra disponible para la venta.

Dirección Orella n°229, Comuna Iquique, Ciudad Iquique.

NOTAS A LOS ESTADOS FINANCIEROS CONSOLIDADOS

Al 31 de marzo de 2026 y 31 de diciembre de 2025

En miles de pesos – M\$

**NOTA 23. INVERSIONES EN ASOCIADAS Y NEGOCIOS CONJUNTOS CONTABILIZADAS
POR EL MÉTODO DE LA PARTICIPACION**

- a) El movimiento de las participaciones en empresas asociadas al 31 de marzo de 2025 y 31 de diciembre de 2025 es el siguiente:

Movimientos	31/03/2026 M\$	31/12/2025 M\$
Saldo Inicial	5.849.039	5.684.522
Participación en utilidad (pérdida) ordinaria del ejercicio anterior	-	(14.061)
Participación en utilidad (pérdida) ordinaria del período actual	504.948	1.256.537
Otro Incremento (Disminución)		
Dividendos percibidos	-	(1.007.451)
Provisión Dividendos	(151.484)	(376.961)
Reverso de dividendos provisorios	-	306.453
Subtotal movimientos	353.464	164.517
SALDO FINAL	6.202.503	5.849.039

Detalle dividendo percibido	31/03/2026 M\$	31/12/2025 M\$
LABORATORIOS CLÍNICOS BIONET S.A.	-	1.007.451

Dividendos provisorios	31/03/2026 M\$	31/12/2025 M\$
LABORATORIOS CLÍNICOS BIONET S.A.	151.484	306.453

NOTAS A LOS ESTADOS FINANCIEROS CONSOLIDADOS
 Al 31 de marzo de 2026 y 31 de diciembre de 2025
 En miles de pesos – M\$

b) El detalle de las inversiones en empresas asociadas, así como el resumen de su información es el siguiente:

Al 31 de marzo de 2026

Rut	Nombre	Saldo inversión al 31/03/2026 M\$	% Participación	Activos corrientes M\$	Activos no corrientes M\$	Total Activos M\$	Pasivos corrientes M\$	Pasivos no corrientes M\$	Patrimonio atribuible a la parte controladora M\$	Participaciones no controladoras M\$	Total Pasivos y Patrimonio M\$	Ingresos ordinarios M\$	Gastos ordinarios M\$	Resultado M\$
96.951.870-8	LABORATORIOS CLÍNICOS BIONET S.A.	6.202.503	50%	8.983.046	12.721.720	21.704.766	5.681.496	3.618.266	12.405.004	-	21.704.766	10.469.639	(9.112.681)	1.009.895
Total		6.202.503		8.983.046	12.721.720	21.704.766	5.681.496	3.618.266	12.405.004	-	21.704.766	10.469.639	(9.112.681)	1.009.895

Al 31 de diciembre de 2025

Rut	Nombre	Saldo inversión al 31/12/2025 M\$	% Participación	Activos corrientes M\$	Activos no corrientes M\$	Total Activos M\$	Pasivos corrientes M\$	Pasivos no corrientes M\$	Patrimonio atribuible a la parte controladora M\$	Participaciones no controladoras M\$	Total Pasivos y Patrimonio M\$	Ingresos ordinarios M\$	Gastos ordinarios M\$	Resultado M\$
96.951.870-8	LABORATORIOS CLÍNICOS BIONET S.A.	5.849.039	50%	8.178.001	12.820.821	20.998.822	5.257.860	4.042.884	11.698.078	-	20.998.822	38.250.981	(10.065.732)	2.513.074
Total		5.849.039		8.178.001	12.820.821	20.998.822	5.257.860	4.042.884	11.698.078	-	20.998.822	38.250.981	(10.065.732)	2.513.074

NOTAS A LOS ESTADOS FINANCIEROS CONSOLIDADOS
Al 31 de marzo de 2026 y 31 de diciembre de 2025
En miles de pesos – M\$

NOTA 24. OTRAS INVERSIONES CONTABILIZADAS POR EL MÉTODO DE LA PARTICIPACIÓN

Al 31 de marzo de 2026 y 31 de diciembre de 2025, la Asociación no posee inversiones contabilizadas por el método de la participación.

NOTA 25. ACTIVOS INTANGIBLES, NETO

Los años de vida útil estimados, al 31 de marzo de 2026 y 31 de diciembre de 2025, se resumen de la siguiente manera:

Activos	Años de vida útil		Tasa de amortización	
	Mínimo	Máximo	Mínimo	Máximo
	Costo de desarrollo	-	-	-
Patentes, marcas registradas y otros derechos	-	-	-	-
Programas informáticos	1	10	-	-
Otros activos intangibles no identificados (*)	-	-	-	-

a) La composición de los activos intangibles al 31 de marzo de 2026 y 31 de diciembre de 2025 es la siguiente:

Concepto	31/03/2026			31/12/2025		
	Activo intangible bruto M\$	Amortización acumulada M\$	Activo intangible neto M\$	Activo intangible bruto M\$	Amortización acumulada M\$	Activo intangible neto M\$
Costo de desarrollo	-	-	-	-	-	-
Patentes, marcas registradas y otros derechos	2.245.430	-	2.245.430	2.245.430	-	2.245.430
Programas informáticos	24.468.401	(7.996.202)	16.472.199	22.271.008	(7.173.389)	15.097.619
Otros activos intangibles no identificados (*)	18.676.286	-	18.676.286	18.676.286	-	18.676.286
Totales	45.390.117	(7.996.202)	37.393.915	43.192.724	(7.173.389)	36.019.335

(*) Corresponde a Goodwill por inversiones

NOTAS A LOS ESTADOS FINANCIEROS CONSOLIDADOS

Al 31 de marzo de 2026 y 31 de diciembre de 2025

En miles de pesos – M\$

El detalle y los movimientos de las distintas categorías del activo intangible se muestran en la tabla siguiente:

Al 31/03/2026

Detalle	Costo de desarrollo	Patentes, marcas registradas y otros derechos	Programas informáticos	Otros activos intangibles no identificables
	M\$	M\$	M\$	M\$
Saldo inicial neto	-	2.245.430	15.097.619	18.676.286
Adiciones	-	-	2.197.391	-
Adquisiciones mediante combinaciones de negocios	-	-	-	-
Desapropiaciones	-	-	-	-
Transferencias a (desde) activos no corrientes y grupos en desapropiación mantenidos para la venta	-	-	-	-
Transferencias a (desde) propiedades de inversión	-	-	-	-
Desapropiaciones mediante enajenación de negocios	-	-	-	-
Retiros	-	-	-	-
Amortización retiros	-	-	-	-
Gastos por Amortización	-	-	(822.811)	-
Incremento (disminución) por revaluación y por pérdidas de deterioro del valor (reversiones) reconocido en el patrimonio neto	-	-	-	-
Incremento (disminución) por revaluación reconocido en patrimonio neto	-	-	-	-
Pérdida por deterioro reconocida en el patrimonio neto	-	-	-	-
Reversiones de deterioro de valor reconocidas en el patrimonio neto	-	-	-	-
Total	-	2.245.430	16.472.199	18.676.286
Incremento (disminución) por revaluación reconocido en el estado de resultados	-	-	-	-
Pérdida por deterioro reconocida en el estado de resultados	-	-	-	-
Reversiones de deterioro de valor reconocidas en el estado de resultados	-	-	-	-
Incrementos (disminución) en el cambio de moneda extranjera	-	-	-	-
Otros incrementos (disminución) cambios	-	-	-	-
Total de cambios	-	-	-	-
Saldo al 31/03/2026	-	2.245.430	16.472.199	18.676.286

NOTAS A LOS ESTADOS FINANCIEROS CONSOLIDADOS

Al 31 de marzo de 2026 y 31 de diciembre de 2025

En miles de pesos – M\$

Al 31/12/2025

Detalle	Costo de desarrollo	Patentes, marcas registradas y otros derechos	Programas informáticos	Otros activos intangibles no identificables
	M\$	M\$	M\$	M\$
Saldo inicial neto	-	715.247	11.823.924	20.658.741
Adiciones	-	-	7.547.972	-
Adquisiciones mediante combinaciones de negocios	-	-	-	-
Desapropiaciones	-	-	-	-
Transferencias a (desde) activos no corrientes y grupos en desapropiación mantenidos para la venta	-	-	-	-
Transferencias a (desde) propiedades de inversión	-	-	-	-
Desapropiaciones mediante enajenación de negocios	-	-	-	-
Retiros	-	-	(47.440.643)	-
Amortización retiros	-	-	47.440.641	-
Gastos por Amortización	-	-	(4.274.275)	-
Incremento (disminución) por revaluación y por pérdidas de deterioro del valor (reversiones) reconocido en el patrimonio neto	-	-	-	-
Incremento (disminución) por revaluación reconocido en patrimonio neto	-	-	-	-
Pérdida por deterioro reconocida en el patrimonio neto	-	-	-	-
Reversiones de deterioro de valor reconocidas en el patrimonio neto	-	-	-	-
Total	-	715.247	15.097.619	20.658.741
Incremento (disminución) por revaluación reconocido en el estado de resultados	-	-	-	-
Pérdida por deterioro reconocida en el estado de resultados	-	-	-	-
Reversiones de deterioro de valor reconocidas en el estado de resultados	-	-	-	-
Incrementos (disminución) en el cambio de moneda extranjera	-	-	-	-
Otros incrementos (disminución) cambios	-	1.530.183	-	(1.982.455)
Total de cambios	-	1.530.183	-	(1.982.455)
Saldo al 31/12/2025	-	2.245.430	15.097.619	18.676.286

NOTAS A LOS ESTADOS FINANCIEROS CONSOLIDADOS

Al 31 de marzo de 2026 y 31 de diciembre de 2025

En miles de pesos – M\$

NOTA 26. PROPIEDADES, PLANTA Y EQUIPO, NETO

- a) La composición al 31 de marzo de 2026 y 31 de diciembre de 2026 de las partidas que integran este rubro y su correspondiente depreciación acumulada es la siguiente:

Concepto	31/03/2026				31/12/2025			
	Activo fijo bruto M\$	Depreciación del ejercicio M\$	Depreciación acumulada M\$	Activo fijo neto M\$	Activo fijo bruto M\$	Depreciación del ejercicio M\$	Depreciación acumulada M\$	Activo fijo neto M\$
Terrenos	85.710.662	-	-	85.710.662	85.710.662	-	-	85.710.662
Construcción, Obras de infraestructura e instalación	295.429.008	(2.033.915)	(87.749.886)	207.679.122	284.451.208	(7.211.308)	(85.715.974)	198.735.234
Construcción en curso	228.226.797	-	-	228.226.797	224.117.918	-	-	224.117.918
Instrumental y equipos médicos	51.329.388	(1.100.469)	(26.946.374)	24.383.014	49.886.591	(4.029.011)	(25.845.905)	24.040.686
Equipos muebles y útiles	98.852.065	(2.131.865)	(68.337.904)	30.514.161	94.500.713	(6.771.483)	(66.206.043)	28.294.670
Vehículos y otros medios de transporte	2.030.223	(29.720)	(1.292.137)	738.086	1.862.013	(57.742)	(1.262.417)	599.596
Mejoras de bienes arrendados	-	-	-	-	-	-	-	-
Activos en leasing	-	-	-	-	-	-	-	-
Derecho de uso de arrendamientos	26.267.731	(1.792.701)	(15.048.747)	11.218.984	26.070.509	(7.231.962)	(13.809.690)	12.260.819
Otras propiedades, planta y equipo	14.707.776	(269.242)	(6.795.010)	7.912.766	14.397.269	(936.591)	(6.525.768)	7.871.501
Totales	802.553.650	(7.357.912)	(206.170.058)	596.383.592	780.996.883	(26.238.097)	(199.365.797)	581.631.086

NOTAS A LOS ESTADOS FINANCIEROS CONSOLIDADOS
Al 31 de marzo de 2026 y 31 de diciembre de 2025
En miles de pesos – M\$

b) El detalle y los movimientos de las distintas categorías del activo fijo al 31 de marzo de 2026 es el siguiente:

Concepto	Terrenos M\$	Construcción, Obras de infraestructura e instalación M\$	Construcción en curso M\$	Instrumental y equipos médicos M\$	Equipos muebles y útiles, neto M\$	Vehículos y otros medios de transporte M\$	Mejoras de bienes arrendados M\$	Activos en leasing M\$	Derecho de uso de arrendamientos M\$	Otros M\$	Total M\$
Saldo inicial neto	85.710.662										581.631.086
Adiciones	-	198.735.234	224.117.918	24.040.686	28.294.670	599.596	-	-	12.260.819	7.871.501	7.871.501
Adquisiciones mediante combinaciones de negocios	-	-	-	-	-	-	-	-	-	-	-
Desapropiaciones	-	-	-	-	-	-	-	-	-	-	-
Transferencias a (desde) activos no corrientes o grupos en desapropiación mantenidos para la venta	-	-	-	-	-	-	-	-	-	-	-
Transferencias a (desde) propiedades de inversión	-	-	-	-	-	-	-	-	-	-	-
Desapropiaciones mediante enajenación de negocios	-	-	-	-	-	-	-	-	-	-	-
Retiros	-	-	-	-	-	-	-	-	-	-	-
Depreciación retiros	-	-	-	-	-	-	-	-	-	-	-
Gastos por Depreciación	-	-	-	-	-	-	-	-	-	-	-
Incremento (disminución) por revaluación y por pérdidas de deterioro del valor (reversiones) reconocido en el patrimonio neto	-	(2.033.915)	-	(1.100.469)	(2.131.865)	(29.720)	-	-	(1.792.701)	(269.242)	(7.357.912)
Incremento (disminución) por revaluación reconocido en patrimonio neto	-	-	-	-	-	-	-	-	-	-	-
Pérdida por deterioro reconocida en el patrimonio neto	-	-	-	-	-	-	-	-	-	-	-
Reversiones de deterioro de valor reconocidas en el patrimonio neto	-	-	-	-	-	-	-	-	-	-	-
Total	85.710.662	207.679.122	228.384.434	24.383.014	30.514.161	738.086	-	-	12.516.658	7.912.766	597.838.903
Incremento (disminución) por revaluación reconocido en el estado de resultados	-	-	-	-	-	-	-	-	-	-	-
Pérdida por deterioro reconocida en el estado de resultados	-	-	-	-	-	-	-	-	-	-	-
Reversiones de deterioro de valor reconocidas en el estado de resultados	-	-	-	-	-	-	-	-	-	-	-
Incrementos (disminución) en el cambio de moneda extranjera	-	-	-	-	-	-	-	-	-	-	-
Otros incrementos (disminución)	-	-	(157.637)	-	-	-	-	-	(1.297.674)	-	(1.455.311)
Saldo Final al 31/03/2026, Neto	85.710.662	207.679.122	228.226.797	24.383.014	30.514.161	738.086	-	-	11.218.984	7.912.766	596.383.592

NOTAS A LOS ESTADOS FINANCIEROS CONSOLIDADOS
Al 31 de marzo de 2026 y 31 de diciembre de 2025
En miles de pesos – M\$

El detalle y los movimientos de las distintas categorías del activo fijo al 31 de diciembre de 2025 es el siguiente

Concepto	Terrenos M\$	Construcción, Obras de infraestructura e instalación M\$	Construcción en curso M\$	Instrumental y equipos médicos M\$	Equipos muebles y útiles, neto M\$	Vehículos y otros medios de transporte M\$	Mejoras de bienes arrendados M\$	Activos en leasing M\$	Derecho de uso de arrendamientos M\$	Otros M\$	Total M\$
Saldo inicial neto											
Adiciones	69.689.710	151.154.989	192.731.745	20.108.781	23.602.354	9.406	-	-	15.789.258	7.275.337	480.361.580
Adquisiciones mediante combinaciones de negocios	15.849.624	54.925.130	31.409.718	10.541.037	11.444.150	647.932	-	-	3.479.874	1.532.755	129.830.220
Desapropiaciones	-	-	-	-	-	-	-	-	-	-	-
Transferencias a (desde) activos no corrientes o grupos en desapropiación mantenidos para la venta	-	-	-	-	-	-	-	-	-	-	-
Transferencias a (desde) propiedades de inversión	-	-	-	-	-	-	-	-	-	-	-
Desapropiaciones mediante enajenación de negocios	-	-	-	-	-	-	-	-	-	-	-
Retiros	(22.750)	(258.464)	-	(8.005.526)	(362.822)	(53.106)	-	-	(2.172.384)	-	(10.875.052)
Depreciación retiros	-	124.887	-	5.425.405	252.788	53.106	-	-	2.172.384	-	8.028.570
Gastos por Depreciación	-	(7.211.308)	-	(4.029.011)	(6.771.483)	(57.742)	-	-	(7.231.962)	(936.591)	(26.238.097)
Incremento (disminución) por revaluación y por pérdidas de deterioro del valor (reversiones) reconocido en el patrimonio neto											
Incremento (disminución) por revaluación reconocido en patrimonio neto	-	-	-	-	-	-	-	-	-	-	-
Pérdida por deterioro reconocida en el patrimonio neto	-	-	-	-	-	-	-	-	-	-	-
Reversiones de deterioro de valor reconocidas en el patrimonio neto	-	-	-	-	-	-	-	-	-	-	-
Total	85.516.584	198.735.234	224.141.463	24.040.686	28.164.987	599.596	-	-	12.037.170	7.871.501	581.107.221
Incremento (disminución) por revaluación reconocido en el estado de resultados	-	-	-	-	-	-	-	-	-	-	-
Pérdida por deterioro reconocida en el estado de resultados	-	-	-	-	-	-	-	-	-	-	-
Reversiones de deterioro de valor reconocidas en el estado de resultados	-	-	-	-	-	-	-	-	-	-	-
Incrementos (disminución) en el cambio de moneda extranjera	-	-	-	-	-	-	-	-	-	-	-
Otros incrementos (disminución)	194.078	-	(23.545)	-	129.683	-	-	-	223.649	-	523.865
Saldo Final al 31/12/2025, Neto	85.710.662	198.735.234	224.117.918	24.040.686	28.294.670	599.596	-	-	12.260.819	7.871.501	581.631.086

NOTAS A LOS ESTADOS FINANCIEROS CONSOLIDADOS
Al 31 de marzo de 2026 y 31 de diciembre de 2025
En miles de pesos – M\$

c) Los contratos y detalle de los activos que conforman el total del concepto Derecho de uso de arrendamientos es el siguiente:

N° Contrato	Razón social Arrendador	Rut	Fecha de inicio del contrato	N° de Renovaciones	Fecha de vencimiento	Activo identificado	31/03/2026				31/12/2025			
							Valor bruto	Depreciación del ejercicio	Depreciación acumulada	Activo fijo neto	Valor bruto	Depreciación del ejercicio	Depreciación acumulada	Activo fijo neto
							M\$	M\$	M\$	M\$	M\$	M\$	M\$	M\$
	PARQUE ARAUCO	94.627.000-8	16-03-2004	7	29-02-2026	Bien Raíz	911.412	(58.175)	(523.577)	387.835	911.412	(232.701)	(465.402)	446.010
	ASOCIACIÓN DE INDUSTRIALES DE LA REINA	65.065.033-6	05-02-2016	7	31-01-2026	Bien Raíz	299.923	(19.144)	(172.297)	127.626	299.923	(76.576)	(153.152)	146.771
	SOC INM Y DE INVERSIONES OLIVOS RENDIC	76.213.084-K	14-11-2019	1	31-10-2025	Bien Raíz	-	-	-	-	455.757	(126.599)	(455.757)	-
	CENTRO MEDICO LUCANCABUR S.A	96.545.550-7	31-12-2023	1	30-11-2026	Bien Raíz	501.004	(31.979)	(287.811)	213.193	501.004	(127.916)	(255.832)	245.172
	INMOB.E INVERSIONES DACNA LTDA.	76.718.080-2	31-12-2023	1	30-11-2026	Bien Raíz	182.397	(11.643)	(104.781)	77.616	182.397	(46.569)	(93.139)	89.258
	AUTORENTAS DEL PACIFICO S.A.	83.547.100-4	31-12-2021	1	31-12-2025	Vehiculos	-	-	-	-	-	(463.821)	-	-
	SOC INM Y DE INVERSIONES OLIVOS RENDIC	76.213.084-K	30-11-2025	1	31-10-2028	Bien Raíz	523.298	(43.608)	(72.680)	450.618	523.298	(29.072)	(29.072)	494.226
	Autorentas Del Pacifico S.A.	83.547.100-4	31-01-2023	1	31-12-2026	vehiculos	8.830.773	(633.014)	(5.112.710)	3.718.063	8.499.007	(2.434.412)	(4.502.623)	3.996.384
	Autorentas Del Pacifico S.A.	83.547.100-4	31-01-2023	1	31-12-2026	vehiculos	13.962.640	(953.017)	(8.376.839)	5.585.801	13.622.424	(3.528.931)	(7.423.822)	6.198.602
	Ramón Auger Villacencio	05.330.045-6	01-01-2024	1	31-12-2028	Bien Raíz	145.381	(7.372)	(64.079)	81.302	145.134	(28.990)	(56.707)	88.427
	Inmobiliaria y Constructora Copiapó S.A.	76.254.589-6	01-01-2024	1	31-12-2028	Bien Raíz	33.680	(1.708)	(14.844)	18.836	33.623	(6.715)	(13.136)	20.487
	CONSTRUCTORA E INMOBILIARIA SAN JOSE S.P.A.	76.171.513-5	01-11-2020	1	01-11-2030	Bien Raíz	360.005	(11.296)	(140.578)	219.427	359.314	(44.418)	(129.282)	230.032
	WALMART CHILE S.A	76.042.014-K	01-01-2020	1	31-12-2025	Bien Raíz	-	-	-	-	33.253	(1.392)	(33.252)	1
	THENSO S A	99.589.950-7	01-01-2020	1	31-12-2025	Bien Raíz	-	-	-	-	21.224	(861)	(21.223)	1
	INVERSIONES E INMOBILIARIA OUR NEST LIMITADA NEBRASKA	76.829.812-2	01-12-2020	1	01-12-2030	Bien Raíz	351.785	(11.483)	(140.941)	210.844	351.072	(45.150)	(129.458)	221.614
	CONSTRUCTORA E INMOBILIARIA SAN JOSE S.P.A.	76.171.513-5	01-01-2024	1	31-12-2025	Bien Raíz	-	-	-	-	2.664	(2.664)	(2.664)	-
	CONSTRUCTORA E INMOBILIARIA SAN JOSE S.P.A.	76.171.513-5	01-01-2024	1	31-12-2025	Bien Raíz	-	-	-	-	17.821	(7.827)	(17.821)	-
	WALMART CHILE S.A	76.042.014-K	01-01-2025	1	31-10-2028	Bien Raíz	41.619	(4.702)	(21.692)	19.927	41.472	(16.990)	(16.990)	24.482
	THENSO S A	99.589.950-7	01-01-2025	1	31-08-2028	Bien Raíz	69.795	(2.867)	(13.225)	56.570	69.710	(10.358)	(10.358)	59.352
	CONSTRUCTORA E INMOBILIARIA SAN JOSE S.P.A.	76.171.513-5	01-01-2026	1	31-12-2030	Bien Raíz	54.019	(2.693)	(2.693)	51.326	-	-	-	-
Total							26.267.731	(1.792.701)	(15.048.747)	11.218.984	26.070.509	(7.231.962)	(13.809.690)	12.260.819

NOTAS A LOS ESTADOS FINANCIEROS CONSOLIDADOS

Al 31 de marzo de 2026 y 31 de diciembre de 2025

En miles de pesos – M\$

NOTA 27. PROPIEDADES DE INVERSIÓN

El detalle de las propiedades de inversión es el siguiente:

Concepto	31/03/2026 M\$	31/12/2025
Saldo inicial	234.692	234.692
Cambios en propiedades de inversión		
Adiciones	-	-
Desembolso posterior capitalizado	-	-
Adquisiciones mediante combinaciones de negocios	-	-
Desapropiaciones	-	-
Desapropiaciones mediante enajenación de negocios	-	-
Transferencias a (desde) inventarios	-	-
Transferencias a (desde) propiedades ocupadas por el dueño	-	-
Transferencias a (desde) activos no corrientes y grupos en desapropiación mantenidos para la venta.	-	-
Retiros	-	-
Gastos por depreciación	-	-
Pérdida por deterioro del valor reconocida en el Estado de Resultados	-	-
Reversiones de deterioro de valor reconocidas en el Estado de Resultados	-	-
Incremento (Disminución) en el Cambio de Moneda Extranjera	-	-
Otro Incremento (Disminución)	-	-
Total cambios en Propiedades de Inversión	-	-
Saldo Final, Neto	234.692	234.692

El saldo del rubro propiedades de inversión corresponde a un terreno de propiedad de nuestra filial, Empresa de Servicios Externos Asociación Chilena de Seguridad S.A., ubicado en calle Seminario 258 de la comuna de Providencia.

NOTAS A LOS ESTADOS FINANCIEROS CONSOLIDADOS
 Al 31 de marzo de 2026 y 31 de diciembre de 2025
 En miles de pesos – M\$

NOTA 28. PASIVOS FINANCIEROS

La composición de los pasivos financieros corrientes y no corrientes es la siguiente:

Conceptos	31/03/2026		31/12/2025	
	Corrientes M\$	No Corrientes M\$	Corrientes M\$	No Corrientes M\$
Préstamos bancarios (a)	2.278.721	12.877.093	2.321.584	13.461.208
Arrendamiento financiero (b)	434.905	190.189	513.923	272.348
Obligaciones por arrendamientos (c)	5.879.139	5.324.309	6.564.843	5.793.743
Otros (d)	26.133	-	25.394	-
Total	8.618.898	18.391.591	9.425.744	19.527.299

NOTAS A LOS ESTADOS FINANCIEROS CONSOLIDADOS
Al 31 de marzo de 2026 y 31 de diciembre de 2025
En miles de pesos – M\$

a) El detalle de los préstamos bancarios para los años 2026 y 2025 es el siguiente:

Tipo de deuda	RUT entidad deudora	Entidad deudora	RUT acreedor	Acreedor	Moneda	Tipo amortización	Tasa efectiva	Tasa nominal	Valor nominal M\$	Vencimiento	Corriente Al 31/03/2026				No Corriente al 31/03/2026			
											hasta 90 días	más 90 días hasta 1 año	Total	más de 1 y hasta 3 años	más de 3 y hasta 5 años	más de 5 años	Total	
Obligación Financiera	96.971.940-1	OPERADORA DE SERV MEDICOS MAITENES S.A	97.036.000-K	SANTANDER	PESOS	MENSUAL	4,56%	4,56%	183.434	31-01-2028	11.821	36.320	48.141	41.849	-	-	41.849	
Obligación Financiera	96.971.940-1	OPERADORA DE SERV MEDICOS MAITENES S.A	97.036.000-K	SANTANDER	PESOS	MENSUAL	4,70%	4,70%	549.801	15-01-2027	50.128	119.337	169.465	-	-	-	169.465	
Obligación Financiera	96.971.940-1	OPERADORA DE SERV MEDICOS MAITENES S.A	97.036.000-K	SANTANDER	PESOS	MENSUAL	11,49%	11,49%	220.186	02-10-2026	23.379	32.258	55.637	-	-	-	55.637	
Obligación Financiera	76.938.510-K	CLINICA ATACAMA	76.645.030-K	ITAU	PESOS	MENSUAL	7,44%	7,44%	1.930.705	20-12-2031	62.281	186.842	249.123	498.246	498.246	186.842	1.183.334	
Obligación Financiera	76.938.510-K	CLINICA ATACAMA	76.645.030-K	ITAU (Swap)	PESOS	MENSUAL	7,44%	7,44%	2.365.805	-	-	-	-	-	-	2.154.683	2.154.683	
Obligación Financiera	76.938.510-K	CLINICA ATACAMA	76.645.030-K	ITAU	PESOS	MENSUAL	6,34%	6,34%	4.091.676	22-12-2031	11.545	36.278	47.823	105.628	120.006	49.121	274.755	
Obligación Financiera	76.057.904-1	HOSPITAL CLINICO DEL SUR	97.006.000-6	ITAU	PESOS	MENSUAL	7,56%	7,56%	4.961.101	22-12-2031	139.138	441.399	580.537	1.307.162	1.521.871	633.397	3.462.930	
Obligación Financiera	76.120.416-5	INMOBILIARIA E INVERSIONES LIRCAV	97.006.000-6	BCI	PESOS	MENSUAL	7,85%	7,85%	1.957.791	16-08-2028	115.071	359.045	474.116	738.923	-	-	738.923	
Obligación Financiera	76.120.416-5	INMOBILIARIA E INVERSIONES LIRCAV	97.006.000-6	BCI (Swap)	PESOS	MENSUAL	7,85%	7,85%	1.337.392	-	-	-	-	-	-	929.644	929.644	
Obligación Financiera	99.537.800-0	CLINICA PORTADA	76.645.030-K	ITAU	PESOS	MENSUAL	7,95%	7,95%	1.840.757	22-12-2031	20.310	61.629	81.939	62.659	-	-	62.659	
Obligación Financiera	76.120.416-5	INMOBILIARIA E INVERSIONES LIRCAV	97.006.000-6	BCI	UF	MENSUAL	2,19%	14,96%	267.537	-	-	-	-	-	-	-	267.537	
Obligación Financiera	99.537.800-0	CLINICA PORTADA	76.645.030-K	ITAU	PESOS	MENSUAL	7,95%	7,95%	1.840.757	22-12-2031	51.121	162.679	213.800	484.380	568.366	237.812	1.290.558	
Obligación Financiera	76.172.089-9	CLINICA PUERTO MONTI SPA	97.080.000-K	BICE	UF	MENSUAL	4,20%	17,23%	1.661.246	23-09-2033	41.967	129.104	171.071	364.611	397.104	546.251	1.307.966	
Obligación Financiera	76.172.089-9	CLINICA PUERTO MONTI SPA	97.080.000-K	BICE	UF	MENSUAL	4,20%	17,23%	1.444.413	23-09-2033	28.910	88.938	117.848	251.177	273.561	376.306	901.044	
Obligación Financiera	76.172.089-9	CLINICA PUERTO MONTI SPA	97.080.000-K	BICE	UF	MENSUAL	4,20%	17,23%	672.198	23-09-2033	16.981	52.240	69.221	147.586	160.682	221.682	529.448	
Total									1.706.069		572.652	1.706.069	2.278.721	4.002.169	5.359.836	5.359.836	12.877.093	

Tipo de deuda	RUT entidad deudora	Entidad deudora	RUT acreedor	Acreedor	Moneda	Tipo amortización	Tasa efectiva	Tasa nominal	Valor nominal M\$	Vencimiento	Corriente al 31/12/2025				No Corriente al 31/12/2025			
											hasta 90 días	más 90 días hasta 1 año	Total	más de 1 y hasta 3 años	más de 3 y hasta 5 años	más de 5 años	Total	
Obligación Financiera	96.971.940-1	OPERADORA DE SERV MEDICOS MAITENES S.A	97.036.000-K	SANTANDER	PESOS	MENSUAL	4,56%	4,56%	183.434	31-01-2028	11.708	35.889	47.597	54.101	-	-	54.101	
Obligación Financiera	96.971.940-1	OPERADORA DE SERV MEDICOS MAITENES S.A	97.036.000-K	SANTANDER	PESOS	MENSUAL	4,70%	4,70%	549.801	15-01-2027	49.577	152.213	201.790	17.251	-	-	17.251	
Obligación Financiera	96.971.940-1	OPERADORA DE SERV MEDICOS MAITENES S.A	97.036.000-K	SANTANDER	PESOS	MENSUAL	11,49%	11,49%	220.186	02-10-2026	22.742	55.637	78.379	-	-	-	78.379	
Obligación Financiera	76.938.510-K	CLINICA ATACAMA	76.645.030-K	ITAU	PESOS	MENSUAL	7,44%	7,44%	1.930.705	20-12-2031	62.281	186.842	249.123	498.246	498.246	249.123	1.245.615	
Obligación Financiera	76.938.510-K	CLINICA ATACAMA	76.645.030-K	ITAU (Swap)	PESOS	MENSUAL	7,44%	7,44%	2.365.805	-	-	-	-	-	-	2.155.221	2.155.221	
Obligación Financiera	76.938.510-K	CLINICA ATACAMA	76.645.030-K	ITAU	PESOS	MENSUAL	6,34%	6,34%	4.091.676	22-12-2031	11.699	35.540	47.239	108.925	118.122	64.991	287.038	
Obligación Financiera	76.057.904-1	HOSPITAL CLINICO DEL SUR	97.006.000-6	ITAU	PESOS	MENSUAL	7,56%	7,56%	4.961.101	22-12-2031	141.528	430.643	572.171	1.282.071	1.493.436	836.816	3.612.323	
Obligación Financiera	76.120.416-5	INMOBILIARIA E INVERSIONES LIRCAV	97.006.000-6	BCI	PESOS	MENSUAL	7,85%	7,85%	1.957.791	16-08-2028	7.973	-	7.973	-	-	-	7.973	
Obligación Financiera	76.120.416-5	INMOBILIARIA E INVERSIONES LIRCAV	97.006.000-6	BCI (Swap)	PESOS	MENSUAL	7,85%	7,85%	1.337.392	-	-	-	-	-	-	978.008	978.008	
Obligación Financiera	99.537.800-0	CLINICA PORTADA	76.645.030-K	ITAU	UF	MENSUAL	2,19%	14,96%	267.537	20-12-2027	20.157	61.102	81.259	83.083	-	-	83.083	
Obligación Financiera	76.120.416-5	INMOBILIARIA E INVERSIONES LIRCAV	97.006.000-6	BCI	PESOS	MENSUAL	7,95%	7,95%	1.840.757	22-12-2031	52.069	158.504	210.573	474.608	557.206	314.041	1.345.855	
Obligación Financiera	76.172.089-9	CLINICA PUERTO MONTI SPA	97.080.000-K	BICE	UF	MENSUAL	4,20%	17,23%	1.661.246	23-09-2033	41.742	127.061	168.803	359.779	391.841	596.132	1.347.752	
Obligación Financiera	76.172.089-9	CLINICA PUERTO MONTI SPA	97.080.000-K	BICE	UF	MENSUAL	4,20%	17,23%	1.444.413	23-09-2033	28.756	87.531	116.287	247.848	269.935	410.669	928.462	
Obligación Financiera	76.172.089-9	CLINICA PUERTO MONTI SPA	97.080.000-K	BICE	UF	MENSUAL	4,20%	17,23%	672.198	23-09-2033	16.890	51.413	68.303	145.579	158.553	241.215	545.347	
Total									1.734.252		587.332	1.734.252	2.321.584	4.127.653	5.846.216	5.846.216	13.461.208	

NOTAS A LOS ESTADOS FINANCIEROS CONSOLIDADOS
Al 31 de marzo de 2026 y 31 de diciembre de 2025
En miles de pesos – M\$

b) El detalle de los arrendamientos financieros para los años 2026 y 2025 es el siguiente:

Tipo de deuda	RUT entidad deudora	Entidad deudora	RUT acreedor	Acreedor	Moneda	Tipo amortización	Tasa efectiva	Tasa nominal	Valor nominal M\$	Vencimiento	Corriente Al 31/03/2026			No Corriente al 31/03/2026		
											Vencimiento M\$			Vencimiento M\$		
											hasta 90 días	más 90 días y hasta 1 año	Total	más de 1 y hasta 3 años	más de 3 y hasta 5 años	más de 5 años
LEASING	76.151.732-5	CENTRO MEDICO DIAGNOSTICO ATACAMA S.P.A	97.006.000-6	BCI	PESOS	MENSUAL	5,98%	5,98%	69.947	15-11-2027	15.951	21.111	14.790	-	14.790	
LEASING	96.971.940-1	OPERADORA DE SERV MEDICOS MAITENES S A	97.036.000-6	SANTANDER	PESOS	MENSUAL	10,48%	10,48%	33.122	31-12-2027	6.994	9.206	7.563	-	7.563	
LEASING	96.971.940-1	OPERADORA DE SERV MEDICOS MAITENES S A	97.036.000-6	SANTANDER	PESOS	MENSUAL	12,10%	12,10%	16.860	01-12-2026	1.675	3.510	-	-	1.675	
LEASING	96.971.940-1	OPERADORA DE SERV MEDICOS MAITENES S A	97.036.000-6	SANTANDER	PESOS	MENSUAL	11,26%	11,26%	14.043	10-12-2026	1.386	2.896	-	-	1.386	
LEASING	96.971.940-1	OPERADORA DE SERV MEDICOS MAITENES S A	97.036.000-6	SANTANDER	PESOS	MENSUAL	10,37%	10,37%	30.655	10-03-2026	1.425	-	-	-	1.425	
LEASING	96.971.940-1	SOC DE IMAGENES MEDICAS TALAGANTE S A	97.036.000-6	SANTANDER	PESOS	MENSUAL	10,48%	10,48%	32.426	11-06-2026	4.023	-	-	-	4.023	
LEASING	76.008.567-4	SERVICIOS DE IMAGENES SOCIEDAD ANONIMA	97.036.000-6	SANTANDER	PESOS	MENSUAL	11,95%	11,95%	170.329	05-05-2027	14.018	43.820	10.109	-	10.109	
LEASING	76.116.446-5	CENTRO ESPECIALIDADES MEDICAS DEL SUR	97.006.000-6	BCI	PESOS	MENSUAL	6,68%	6,68%	73.938	05-12-2026	7.699	15.789	23.488	-	23.488	
LEASING	76.063.562-6	CENTRO MEDICO LIRCAV	97.006.000-6	BCI	PESOS	MENSUAL	5,98%	5,98%	38.261	15-11-2027	2.823	8.725	8.090	-	8.090	
LEASING	76.063.562-6	CENTRO MEDICO LIRCAV	97.006.000-6	BCI	PESOS	MENSUAL	6,68%	6,68%	27.580	05-12-2026	2.872	5.889	8.761	-	8.761	
LEASING	96.662.020-K	CLINICA LOS ANDES S.A	97.006.000-6	BCI	PESOS	MENSUAL	6,68%	6,68%	16.734	05-12-2026	1.743	3.574	-	-	3.574	
LEASING	96.289.430-3	SOC RADIOLOGICA LOS ANDES	97.006.000-6	BCI	PESOS	MENSUAL	5,98%	5,98%	67.105	15-11-2027	4.951	15.303	14.189	-	14.189	
LEASING	96.789.430-3	SOC RADIOLOGICA LOS ANDES	97.006.000-6	BCI	PESOS	MENSUAL	5,98%	5,98%	119.764	15-11-2027	8.835	27.311	25.324	-	25.324	
LEASING	76.751.280-5	PRESTACIONES AMBULATORIAS LAS PORTADA	97.006.000-6	BCI	PESOS	MENSUAL	5,70%	5,70%	347.142	05-11-2027	25.602	79.028	104.630	-	73.133	
LEASING	76.751.280-5	PRESTACIONES AMBULATORIAS LAS PORTADA	97.006.000-6	BCI	PESOS	MENSUAL	5,98%	5,98%	42.272	15-11-2027	3.119	6.640	12.759	-	8.938	
LEASING	76.751.280-5	PRESTACIONES AMBULATORIAS LAS PORTADA	97.006.000-6	BCI	PESOS	MENSUAL	6,68%	6,68%	28.548	15-12-2026	2.973	6.096	9.069	-	9.069	
LEASING	76.073.658-9	CENTRO MEDICO PUERTO MONITT	97.006.000-6	BCI	PESOS	MENSUAL	5,56%	5,56%	163.218	15-05-2026	14.892	-	14.892	-	14.892	
LEASING	76.073.658-9	CENTRO MEDICO PUERTO MONITT	97.006.000-6	BCI	PESOS	MENSUAL	5,87%	5,87%	13.684	05-03-2027	1.280	3.953	5.233	-	5.233	
LEASING	76.151.732-5	CENTRO MEDICO DIAGNOSTICO ATACAMA S.P.A	97.006.000-6	BCI	PESOS	MENSUAL	5,98%	5,98%	69.946	15-11-2027	1.173	3.233	4.406	-	2.874	
LEASING	76.116.446-5	CENTRO ESPECIALIDADES MEDICAS DEL SUR	97.006.000-6	BCI	PESOS	MENSUAL	6,68%	6,68%	73.938	05-12-2026	1.642	3.059	4.701	-	4.701	
LEASING	76.116.446-5	CENTRO ESPECIALIDADES MEDICAS DEL SUR	97.006.000-6	BCI	PESOS	MENSUAL	6,68%	6,68%	15.512	15-12-2026	336	642	978	-	978	
LEASING	96.662.020-K	CLINICA LOS ANDES S.A	97.006.000-6	BCI	PESOS	MENSUAL	6,68%	6,68%	16.734	05-12-2026	16	-	16	-	16	
LEASING	76.825.510-5	RESONANCIA MAGNETICA ANDES S.A	97.006.000-6	BCI	PESOS	MENSUAL	5,65%	5,65%	163.531	15-05-2026	2.918	-	2.918	-	2.918	
LEASING	96.289.430-3	SOC RADIOLOGICA LOS ANDES	97.006.000-6	BCI	PESOS	MENSUAL	5,98%	5,98%	67.105	15-11-2027	1.126	3.101	4.227	-	2.757	
LEASING	96.789.430-3	SOC RADIOLOGICA LOS ANDES	97.006.000-6	BCI	PESOS	MENSUAL	5,98%	5,98%	119.764	15-11-2027	2.008	5.535	4.920	-	4.920	
LEASING	76.063.562-6	CENTRO MEDICO LIRCAV	97.006.000-6	BCI	PESOS	MENSUAL	5,98%	5,98%	38.261	15-11-2027	640	1.768	2.408	-	1.572	
LEASING	76.063.562-6	CENTRO MEDICO LIRCAV	97.006.000-6	BCI	PESOS	MENSUAL	6,68%	6,68%	27.580	05-12-2026	611	1.141	1.752	-	1.752	
LEASING	96.971.940-1	OPERADORA DE SERV MEDICOS MAITENES S A	97.036.000-6	SANTANDER	PESOS	MENSUAL	12,10%	12,10%	16.860	01-12-2026	54	-	54	-	54	
LEASING	76.208.567-4	SERVICIOS DE IMAGENES SOCIEDAD ANONIMA	97.036.000-6	SANTANDER	PESOS	MENSUAL	11,26%	11,26%	14.043	10-12-2026	29	-	29	-	29	
LEASING	76.397.208-9	SOC DE IMAGENES MEDICAS TALAGANTE S A	97.036.000-6	SANTANDER	PESOS	MENSUAL	11,95%	11,95%	170.329	05-05-2027	404	-	404	-	404	
LEASING	76.073.658-9	CENTRO MEDICO PUERTO MONITT	97.006.000-6	BCI	PESOS	MENSUAL	5,56%	5,56%	163.218	15-05-2026	2.886	-	2.886	-	2.886	
LEASING	76.073.658-9	CENTRO MEDICO PUERTO MONITT	97.006.000-6	BCI	PESOS	MENSUAL	5,87%	5,87%	13.684	05-03-2027	279	770	1.049	-	1.049	
LEASING	76.751.280-5	PRESTACIONES AMBULATORIAS LAS PORTADA	97.006.000-6	BCI	PESOS	MENSUAL	5,70%	5,70%	347.142	05-11-2027	6.055	15.968	22.023	-	14.194	
LEASING	76.751.280-5	PRESTACIONES AMBULATORIAS LAS PORTADA	97.006.000-6	BCI	PESOS	MENSUAL	5,98%	5,98%	42.272	15-11-2027	709	1.953	2.662	-	1.736	
LEASING	76.751.280-5	PRESTACIONES AMBULATORIAS LAS PORTADA	97.006.000-6	BCI	PESOS	MENSUAL	6,68%	6,68%	28.548	15-12-2026	617	1.181	1.798	-	1.798	
Total									144.763		290.142	484.905	190.189	-	190.189	

NOTAS A LOS ESTADOS FINANCIEROS CONSOLIDADOS
Al 31 de marzo de 2026 y 31 de diciembre de 2025
En miles de pesos – M\$

Tipo de deuda	RUT entidad deudora	Entidad deudora	RUT acreedor	Acreedor	Moneda	Tipo amortización	Tasa efectiva	Tasa nominal	Valor nominal M\$	Vencimiento	Corriente al 31/12/2025			No Corriente al 31/12/2025		
											Vencimiento M\$		Total	Vencimiento M\$		Total
											hasta 90 días hasta 1 año	más 90 días hasta 1 año		más de 1 y hasta 5 años	más de 5 años	
LEASING	76.151.732-5	CENTRO MEDICO DIAGNOSTICO ATACAMA S.P.A	97.006.000-6	BCI	PESOS	MENSUAL	5,98%	5,98%	69.947	15-11-2027	5.084	15.715	20.799	-	-	20.187
LEASING	96.971.940-1	OPERADORA DE SERV MEDICOS MAITENES S.A	97.036.000-K	SANTANDER	PESOS	MENSUAL	10,48%	10,48%	33.122	31-12-2027	2.861	6.813	9.674	9.955	-	9.955
LEASING	96.971.940-1	OPERADORA DE SERV MEDICOS MAITENES S.A	97.036.000-K	SANTANDER	PESOS	MENSUAL	12,10%	12,10%	18.860	01-12-2026	1.623	5.184	6.807	-	-	-
LEASING	96.971.940-1	OPERADORA DE SERV MEDICOS MAITENES S.A	97.036.000-K	SANTANDER	PESOS	MENSUAL	11,26%	11,26%	14.043	10-12-2026	1.347	4.282	5.629	-	-	-
LEASING	96.971.940-1	OPERADORA DE SERV MEDICOS MAITENES S.A	97.036.000-K	SANTANDER	PESOS	MENSUAL	11,77%	11,77%	5.338	20-12-2025	283	-	-	-	-	-
LEASING	96.971.940-1	OPERADORA DE SERV MEDICOS MAITENES S.A	97.036.000-K	SANTANDER	PESOS	MENSUAL	10,37%	10,37%	30.655	10-03-2026	4.199	-	-	-	-	-
LEASING	96.971.940-1	SOC DE IMAGENES MEDICAS TALAGANTE S.A	97.036.000-K	SANTANDER	PESOS	MENSUAL	10,48%	10,48%	32.426	11-06-2026	3.911	4.023	7.934	-	-	-
LEASING	76.208.567-4	SERVICIOS DE IMAGENES SOCIEDAD ANONIMA	97.006.000-6	BCI	PESOS	MENSUAL	11,95%	11,95%	170.329	05-05-2027	13.734	42.931	56.665	25.016	-	25.016
LEASING	76.116.446-5	CENTRO ESPECIALIDADES MEDICAS DEL SUR	97.006.000-6	BCI	PESOS	MENSUAL	6,68%	6,68%	73.938	05-12-2026	7.572	23.488	31.060	-	-	-
LEASING	76.116.446-5	CENTRO ESPECIALIDADES MEDICAS DEL SUR	97.006.000-6	BCI	PESOS	MENSUAL	6,68%	6,68%	15.512	15-12-2026	1.589	4.928	6.517	-	-	-
LEASING	76.063.562-6	CENTRO MEDICO LIRGAY	97.006.000-6	BCI	PESOS	MENSUAL	5,98%	5,98%	38.161	15-11-2027	2.781	8.596	11.377	-	-	11.042
LEASING	76.063.562-6	CENTRO MEDICO LIRGAY	97.006.000-6	BCI	PESOS	MENSUAL	6,68%	6,68%	27.580	05-12-2026	2.824	8.761	11.585	-	-	-
LEASING	96.667.020-K	CLINICA LOS ANDES S.A	97.006.000-6	BCI	PESOS	MENSUAL	6,68%	6,68%	16.734	05-12-2026	1.714	5.316	7.030	-	-	-
LEASING	76.825.510-5	RESONANCA MAGNETICA ANDES S.A	97.006.000-6	BCI	PESOS	MENSUAL	5,65%	5,65%	163.531	15-05-2026	22.136	14.932	37.068	-	-	-
LEASING	96.789.430-3	SOC RADIOLOGICA LOS ANDES	97.006.000-6	BCI	PESOS	MENSUAL	5,98%	5,98%	67.105	15-11-2027	4.877	15.076	19.953	19.367	-	19.367
LEASING	96.789.430-3	SOC RADIOLOGICA LOS ANDES	97.006.000-6	BCI	PESOS	MENSUAL	5,98%	5,98%	119.764	15-11-2027	8.705	26.907	35.612	34.563	-	34.563
LEASING	76.751.280-5	PRESTACIONES AMBULATORIAS LAS PORTADA	97.006.000-6	BCI	PESOS	MENSUAL	5,70%	5,70%	347.142	05-11-2027	25.241	77.912	103.153	99.851	-	99.851
LEASING	76.751.280-5	PRESTACIONES AMBULATORIAS LAS PORTADA	97.006.000-6	BCI	PESOS	MENSUAL	5,98%	5,98%	42.272	15-11-2027	3.072	9.497	12.569	12.199	-	12.199
LEASING	76.751.280-5	PRESTACIONES AMBULATORIAS LAS PORTADA	97.006.000-6	BCI	PESOS	MENSUAL	6,68%	6,68%	28.348	15-12-2026	2.924	9.069	11.993	-	-	-
LEASING	76.073.658-9	CENTRO MEDICO PUERTO MONIT	97.006.000-6	BCI	PESOS	MENSUAL	5,56%	5,56%	163.218	15-05-2026	22.082	14.892	36.974	-	-	-
LEASING	76.151.732-5	CENTRO MEDICO PUERTO MONIT	97.006.000-6	BCI	PESOS	MENSUAL	5,87%	5,87%	13.684	05-03-2027	1.261	3.896	5.157	1.337	-	1.337
LEASING	76.116.446-5	CENTRO ESPECIALIDADES MEDICAS DEL SUR	97.006.000-6	BCI	PESOS	MENSUAL	5,98%	5,98%	69.946	15-11-2027	1.187	3.233	4.420	3.951	-	3.951
LEASING	76.116.446-5	CENTRO ESPECIALIDADES MEDICAS DEL SUR	97.006.000-6	BCI	PESOS	MENSUAL	6,68%	6,68%	73.938	05-12-2026	1.679	4.588	6.267	-	-	-
LEASING	76.116.446-5	CENTRO ESPECIALIDADES MEDICAS DEL SUR	97.006.000-6	BCI	PESOS	MENSUAL	6,68%	6,68%	15.512	15-12-2026	340	963	1.303	-	-	-
LEASING	96.667.020-K	CLINICA LOS ANDES S.A	97.006.000-6	BCI	PESOS	MENSUAL	6,68%	6,68%	16.734	05-12-2026	15	-	15	-	-	-
LEASING	76.825.510-5	RESONANCA MAGNETICA ANDES S.A	97.006.000-6	BCI	PESOS	MENSUAL	5,65%	5,65%	163.531	15-05-2026	4.379	2.857	7.236	-	-	-
LEASING	96.789.430-3	SOC RADIOLOGICA LOS ANDES	97.006.000-6	BCI	PESOS	MENSUAL	5,98%	5,98%	67.105	15-11-2027	1.139	3.101	4.240	3.791	-	3.791
LEASING	96.789.430-3	SOC RADIOLOGICA LOS ANDES	97.006.000-6	BCI	PESOS	MENSUAL	5,98%	5,98%	119.764	15-11-2027	2.032	5.535	7.567	6.765	-	6.765
LEASING	76.063.562-6	CENTRO MEDICO LIRGAY	97.006.000-6	BCI	PESOS	MENSUAL	5,98%	5,98%	38.161	15-11-2027	646	1.768	2.414	2.161	-	2.161
LEASING	76.063.562-6	CENTRO MEDICO LIRGAY	97.006.000-6	BCI	PESOS	MENSUAL	6,68%	6,68%	27.580	05-12-2026	624	1.711	2.335	-	-	-
LEASING	96.971.940-1	OPERADORA DE SERV MEDICOS MAITENES S.A	97.036.000-K	SANTANDER	PESOS	MENSUAL	12,10%	12,10%	16.860	01-12-2026	71	-	71	-	-	-
LEASING	96.971.940-1	OPERADORA DE SERV MEDICOS MAITENES S.A	97.036.000-K	SANTANDER	PESOS	MENSUAL	11,26%	11,26%	14.043	10-12-2026	38	-	38	-	-	-
LEASING	96.971.940-1	OPERADORA DE SERV MEDICOS MAITENES S.A	97.036.000-K	SANTANDER	PESOS	MENSUAL	10,37%	10,37%	30.655	10-03-2026	26	-	26	-	-	-
LEASING	76.208.567-4	SERVICIOS DE IMAGENES SOCIEDAD ANONIMA	97.036.000-K	SANTANDER	PESOS	MENSUAL	11,95%	11,95%	170.329	05-05-2027	485	-	485	-	-	-
LEASING	96.971.940-1	SOC DE IMAGENES MEDICAS TALAGANTE S.A	97.036.000-K	SANTANDER	PESOS	MENSUAL	10,48%	10,48%	32.426	11-06-2026	50	-	50	-	-	-
LEASING	76.073.658-9	CENTRO MEDICO PUERTO MONIT	97.006.000-6	BCI	PESOS	MENSUAL	5,56%	5,56%	163.218	15-05-2026	4.360	2.849	7.209	-	-	-
LEASING	76.751.280-5	PRESTACIONES AMBULATORIAS LAS PORTADA	97.006.000-6	BCI	PESOS	MENSUAL	5,70%	5,70%	347.142	05-11-2027	6.127	770	1.053	257	-	257
LEASING	76.751.280-5	PRESTACIONES AMBULATORIAS LAS PORTADA	97.006.000-6	BCI	PESOS	MENSUAL	5,98%	5,98%	42.272	15-11-2027	684	15.968	22.095	19.517	-	19.517
LEASING	76.751.280-5	PRESTACIONES AMBULATORIAS LAS PORTADA	97.006.000-6	BCI	PESOS	MENSUAL	6,68%	6,68%	28.348	15-12-2026	652	1.771	2.423	2.389	-	2.389
Total									164.637		349.286	513.923	272.348	-	-	272.348

NOTAS A LOS ESTADOS FINANCIEROS CONSOLIDADOS
Al 31 de marzo de 2026 y 31 de diciembre de 2025
En miles de pesos – M\$

c) Los contratos y detalles del concepto obligaciones por arrendamiento es el siguiente:

Tipo de deuda	N° Contrato	Rut entidad deudora	Entidad deudora	Rut acreedor	Acreedor	Moneda	Tipo amortización	Tasa efectiva	Tasa nominal	Valor nominal M\$	Vencimiento	Al 31/03/2026			Al 31/12/2025			
												Vencimiento M\$			Vencimiento M\$			
												hasta 90 días	más de 90 días y hasta 1 año	Total	más de 1 y hasta 3 años	más de 3 y hasta 5 años	Total	
Arrendo NIIF 16	1	76.360.100-6	ASOCIACIÓN CHILENA DE SEGURIDAD	76.213.084-4	SOC INMA Y DE INVERSIONES OLIVOS REINIC	UF	Inicio	2,50%	2,50%	43.606	31-10-2025	42.579	29.274	171.903	281.011	-	281.011	
Arrendo NIIF 16	1	76.360.100-6	ASOCIACIÓN CHILENA DE SEGURIDAD	65.065.037-6	ASOCIACIÓN DE INDUSTRIALES DE LA REINA	CLP	Inicio	2,50%	2,50%	29.924	31-12-2027	30.889	29.924	77.913	61.235	-	61.235	
Arrendo NIIF 16	1	76.360.100-6	ASOCIACIÓN CHILENA DE SEGURIDAD	96.545.500-7	CENRO MEDIO LEANCBURUS S.A	CLP	Inicio	2,50%	2,50%	901.004	31-12-2027	910.104	901.004	102.289	102.289	-	102.289	
Arrendo NIIF 16	1	76.360.100-6	ASOCIACIÓN CHILENA DE SEGURIDAD	94.672.000-8	PARKQUE ABAJICO	CLP	Inicio	2,50%	2,50%	911.412	31-12-2027	920.758	286.764	286.764	286.764	-	286.764	
Arrendo NIIF 16	1	76.360.100-6	ASOCIACIÓN CHILENA DE SEGURIDAD	76.176.000-2	INMOBLE INVERSIONES DACMA LTDA.	CLP	Inicio	2,50%	2,50%	382.397	31-12-2027	413.699	47.383	37.239	37.239	-	37.239	
Arrendo NIIF 16	1	99.579.260-5	Empresas Service Esteros de Transportes AGHS S.A.	83.547.100-4	AUTORENTAS DEL PACIFICO SPA	UF	Mensual	2,50%	2,50%	7.921.297	01-10-2026	6.137.723	1.803.653	1.936.886	1.661.748	96.856	-	1.729.604
Arrendo NIIF 16	1	76.338.822-0	Empresas Service Esteros de Transportes AGHS S.A.	83.547.100-4	AUTORENTAS DEL PACIFICO SPA	UF	Mensual	0,48%	0,48%	11.940.919	01-09-2028	966.3915	2.166.626	2.277.607	2.277.607	2.277.607	-	2.277.607
Arrendo NIIF 16	1	76.338.822-0	Empresas Service Esteros de Transportes AGHS S.A.	5.330.045-6	BANCO AUGER VILAVICENCIO	UF	Mensual	0,18%	0,18%	7.949	31-12-2028	1.703	5.164	6.867	12.384	-	12.384	
Arrendo NIIF 16	1	76.338.822-0	Empresas Service Esteros de Transportes AGHS S.A.	5.330.045-6	BANCO AUGER VILAVICENCIO	UF	Mensual	0,18%	0,18%	22.790	31-12-2028	29.639	29.639	53.455	53.455	-	53.455	
Arrendo NIIF 16	1	96.971.940-1	OPERADORA DE SERVICIOS MEDICOS MATERNES S.A	76.171.513-5	CONSTRUCTORA E INMOBILIARIA SAN JOSE S.P.A.	UF	Mensual	0,44%	0,44%	31.703	01-11-2020	1.266	34.703	46.969	93.532	91.341	-	190.873
Arrendo NIIF 16	1	96.971.940-1	OPERADORA DE SERVICIOS MEDICOS MATERNES S.A	76.042.014-4	WALMART CHILE S.A	UF	Mensual	0,44%	0,44%	4.849	01-01-2025	2.839	1.451	38.749	30.537	-	30.537	
Arrendo NIIF 16	1	96.971.940-1	OPERADORA DE SERVICIOS MEDICOS MATERNES S.A	99.589.900-7	THE NSO S.A	UF	Mensual	0,44%	0,44%	8.612	01-01-2025	1.404	51.176	46.530	16.658	-	16.658	
Arrendo NIIF 16	1	96.971.940-1	OPERADORA DE SERVICIOS MEDICOS MATERNES S.A	76.829.812-2	INVERSIONES E INMOBILIARIA CUR WEST LIMITADA	UF	Mensual	0,44%	0,44%	2.577	01-12-2020	3.404	20.394	20.394	19.568	-	19.568	
Arrendo NIIF 16	1	96.971.940-1	OPERADORA DE SERVICIOS MEDICOS MATERNES S.A	76.171.513-5	CONSTRUCTORA E INMOBILIARIA SAN JOSE S.P.A.	UF	Mensual	0,44%	0,44%	1.760.597	31-10-2028	2.577	7.517	40.394	21.483	19.568	-	41.967
Total										4.098.542		5.879.139	4.693.207	4.693.207	4.693.207	4.693.207	4.693.207	

Tipo de deuda	N° Contrato	Rut entidad deudora	Entidad deudora	Rut acreedor	Acreedor	Moneda	Tipo amortización	Tasa efectiva	Tasa nominal	Valor nominal M\$	Vencimiento	Corriente al 31/12/2025			No Corriente al 31/12/2025		
												Vencimiento M\$			Vencimiento M\$		
												hasta 90 días	más de 90 días y hasta 1 año	Total	más de 1 y hasta 3 años	más de 3 y hasta 5 años	Total
Arrendo NIIF 16	1	76.938.510-6	CINCA ATACAMA SPA	5.330.045-6	BANCO AUGER VILAVICENCIO	UF	Mensual	0,18%	0,18%	1.688	31-12-2028	1.688	5.121	6.809	14.074	-	14.074
Arrendo NIIF 16	1	76.938.460-1	INVERSAUD CENTRO MEDICO ATACAMA SPA	5.330.045-6	BANCO AUGER VILAVICENCIO	UF	Mensual	0,18%	0,18%	135.992	31-12-2028	2.288	22.105	26.393	60.752	-	60.752
Arrendo NIIF 16	1	96.971.940-1	OPERADORA DE SERVICIOS MEDICOS MATERNES S.A	76.171.513-5	CONSTRUCTORA E INMOBILIARIA SAN JOSE S.P.A.	UF	Mensual	0,44%	0,44%	325.025	01-11-2020	11.087	34.151	45.238	97.949	-	202.015
Arrendo NIIF 16	1	96.971.940-1	OPERADORA DE SERVICIOS MEDICOS MATERNES S.A	76.042.014-4	WALMART CHILE S.A	UF	Mensual	0,44%	0,44%	61.842	01-01-2025	4.610	13.983	18.593	35.162	-	35.162
Arrendo NIIF 16	1	96.971.940-1	OPERADORA DE SERVICIOS MEDICOS MATERNES S.A	99.589.900-7	THE NSO S.A	UF	Mensual	0,44%	0,44%	37.659	01-01-2025	2.816	8.541	11.357	19.488	-	19.488
Arrendo NIIF 16	1	96.971.940-1	OPERADORA DE SERVICIOS MEDICOS MATERNES S.A	76.829.812-2	INVERSIONES E INMOBILIARIA CUR WEST LIMITADA	UF	Mensual	0,44%	0,44%	333.364	01-12-2020	11.272	34.568	45.790	99.146	-	209.809
Arrendo NIIF 16	1	76.360.100-6	ASOCIACIÓN CHILENA DE SEGURIDAD	76.213.084-4	SOC INMA Y DE INVERSIONES OLIVOS REINIC	UF	Inicio	2,50%	2,50%	299.924	31-10-2025	40.317	198.529	170.846	324.386	-	324.386
Arrendo NIIF 16	1	76.360.100-6	ASOCIACIÓN CHILENA DE SEGURIDAD	65.065.037-6	ASOCIACIÓN DE INDUSTRIALES DE LA REINA	CLP	Inicio	2,50%	2,50%	18.835	31-12-2027	18.835	58.042	76.877	81.106	-	81.106
Arrendo NIIF 16	1	76.360.100-6	ASOCIACIÓN CHILENA DE SEGURIDAD	96.545.500-7	CENRO MEDIO LEANCBURUS S.A	CLP	Inicio	2,50%	2,50%	911.412	31-12-2027	31.463	96.546	128.419	135.482	-	135.482
Arrendo NIIF 16	1	76.360.100-6	ASOCIACIÓN CHILENA DE SEGURIDAD	94.672.000-8	PARKQUE ABAJICO	CLP	Inicio	2,50%	2,50%	233.617	31-12-2027	57.377	176.380	246.465	246.465	-	246.465
Arrendo NIIF 16	1	99.579.260-5	Empresas Service Esteros de Transportes AGHS S.A.	83.547.100-4	AUTORENTAS DEL PACIFICO SPA	UF	Mensual	2,50%	2,50%	1.936.886	01-10-2026	588.269	1.551.200	1.199.989	1.277.702	-	1.829.137
Total										1.745.415		6.564.843	6.564.843	6.564.843	6.564.843	6.564.843	6.564.843

NOTAS A LOS ESTADOS FINANCIEROS CONSOLIDADOS
Al 31 de marzo de 2026 y 31 de diciembre de 2025
En miles de pesos – M\$

d) El detalle de las obligaciones financieras para los años 2026 y 2025 es el siguiente:

Tipo de deuda	RUT entidad deudora	Entidad deudora	RUT acreedor	Acreedor	Moneda	Tipo amortización	Tasa efectiva	Tasa nominal	Valor nominal M\$	Vencimiento	Corriente Al 31/03/2026			No Corriente al 31/03/2026		
											Vencimiento M\$		Total	Vencimiento M\$		Total
											hasta 90 días	más 90 días y hasta 1 año		más de 1 y hasta 3 años	más de 3 y hasta 5 años	
Obligación Financiera	76.938.510-K	CLINICA ATACAMA SPA	76.645.030-K	ITAU	PESOS	MENSUAL	7,44%	7,44%	1.930.705	20-12-2031	3.977	-	-	-	-	-
Obligación Financiera	76.938.510-K	CLINICA ATACAMA SPA	76.645.030-K	ITAU	PESOS	MENSUAL	6,34%	6,34%	409.676	22-12-2031	646	-	-	-	-	-
Obligación Financiera	76.057.904-I	HOSPITAL CLINICO DEL SUR S.P.A	76.645.030-K	ITAU	PESOS	MENSUAL	7,56%	7,56%	1.957.101	22-12-2031	9.651	-	-	-	-	-
Obligación Financiera	76.120.416-S	INMOBILIARIA E INVERSIONES LIRCAV	97.006.000-K	BCI	PESOS	MENSUAL	7,85%	7,85%	1.957.791	16-08-2028	4.096	-	-	-	-	-
Obligación Financiera	76.120.416-S	INMOBILIARIA E INVERSIONES LIRCAV	97.006.000-K	BCI	UF	MENSUAL	2,19%	14,96%	267.537	20-12-2027	103	-	-	-	-	-
Obligación Financiera	96.971.940-I	OPERADORA DE SERV MEDICOS MAITENES S.A	97.036.000-K	SANTANDER	PESOS	MENSUAL	4,70%	4,70%	549.801	15-01-2028	366	-	-	-	-	-
Obligación Financiera	96.971.940-I	OPERADORA DE SERV MEDICOS MAITENES S.A	97.036.000-K	SANTANDER	PESOS	MENSUAL	11,49%	11,49%	220.186	02-10-2026	532	-	-	-	-	-
Obligación Financiera	76.172.089-9	CLINICA PUERTO MONTT SPA	97.080.000-K	BICE	UF	MENSUAL	4,20%	17,23%	1.661.246	23-09-2033	1.426	-	-	-	-	-
Obligación Financiera	76.172.089-9	CLINICA PUERTO MONTT SPA	97.080.000-K	BICE	UF	MENSUAL	4,20%	17,23%	1.144.413	23-09-2033	983	-	-	-	-	-
Obligación Financiera	76.172.089-9	CLINICA PUERTO MONTT SPA	97.080.000-K	BICE	UF	MENSUAL	4,20%	17,23%	672.198	23-09-2033	577	-	-	-	-	-
Obligación Financiera	99.537.800-0	CLINICA PORTADA	76.645.030-K	ITAU	PESOS	MENSUAL	7,95%	7,95%	1.840.757	22-12-2031	3.776	-	-	-	-	-
Total									26.133		26.133	-	-	-	-	-

Tipo de deuda	RUT entidad deudora	Entidad deudora	RUT acreedor	Acreedor	Moneda	Tipo amortización	Tasa efectiva	Tasa nominal	Valor nominal M\$	Vencimiento	Corriente al 31/12/2025			No Corriente al 31/12/2025		
											Vencimiento M\$		Total	Vencimiento M\$		Total
											hasta 90 días	más 90 días y hasta 1 año		más de 1 y hasta 3 años	más de 3 y hasta 5 años	
Obligación Financiera	76.938.510-K	CLINICA ATACAMA SPA	76.645.030-K	ITAU	PESOS	MENSUAL	7,44%	7,44%	1.930.705	20-12-2031	3.511	-	-	-	-	-
Obligación Financiera	76.938.510-K	CLINICA ATACAMA SPA	76.645.030-K	ITAU	PESOS	MENSUAL	6,34%	6,34%	409.676	22-12-2031	512	-	-	-	-	-
Obligación Financiera	76.057.904-I	HOSPITAL CLINICO DEL SUR S.P.A	76.645.030-K	ITAU	PESOS	MENSUAL	7,56%	7,56%	1.961.101	22-12-2031	9.344	-	-	-	-	-
Obligación Financiera	96.662.020-K	CLINICA LOS ANDES S.A	76.645.030-K	ITAU	PESOS	MENSUAL	4,76%	4,76%	136.201	13-01-2026	34	-	-	-	-	-
Obligación Financiera	76.120.416-S	INMOBILIARIA E INVERSIONES LIRCAV	97.006.000-K	BCI	PESOS	MENSUAL	7,85%	7,85%	1.957.791	16-08-2028	4.626	-	-	-	-	-
Obligación Financiera	76.120.416-S	INMOBILIARIA E INVERSIONES LIRCAV	97.006.000-K	BCI	UF	MENSUAL	2,19%	14,96%	267.537	20-12-2027	124	-	-	-	-	-
Obligación Financiera	96.971.940-I	OPERADORA DE SERV MEDICOS MAITENES S.A	97.036.000-K	SANTANDER	PESOS	MENSUAL	4,56%	4,56%	183.434	31-01-2028	13	-	-	-	-	-
Obligación Financiera	96.971.940-I	OPERADORA DE SERV MEDICOS MAITENES S.A	97.036.000-K	SANTANDER	PESOS	MENSUAL	4,70%	4,70%	549.801	15-01-2028	473	-	-	-	-	-
Obligación Financiera	96.971.940-I	OPERADORA DE SERV MEDICOS MAITENES S.A	97.036.000-K	SANTANDER	PESOS	MENSUAL	11,49%	11,49%	220.186	02-10-2026	750	-	-	-	-	-
Obligación Financiera	76.172.089-9	CLINICA PUERTO MONTT SPA	97.080.000-K	BICE	UF	MENSUAL	4,20%	17,23%	1.661.246	23-09-2033	1.280	-	-	-	-	-
Obligación Financiera	76.172.089-9	CLINICA PUERTO MONTT SPA	97.080.000-K	BICE	UF	MENSUAL	4,20%	17,23%	1.144.413	23-09-2033	882	-	-	-	-	-
Obligación Financiera	76.172.089-9	CLINICA PUERTO MONTT SPA	97.080.000-K	BICE	UF	MENSUAL	4,20%	17,23%	672.198	23-09-2033	517	-	-	-	-	-
Obligación Financiera	99.537.800-0	CLINICA PORTADA	76.645.030-K	ITAU	PESOS	MENSUAL	7,95%	7,95%	1.840.757	22-12-2031	3.328	-	-	-	-	-
Total									25.394		25.394	-	-	-	-	-

NOTAS A LOS ESTADOS FINANCIEROS CONSOLIDADOS

Al 31 de marzo de 2026 y 31 de diciembre de 2025

En miles de pesos – M\$

NOTA 29. PRESTACIONES POR PAGAR

El detalle de las prestaciones por pagar es el siguiente:

Detalle	Corrientes	
	31/03/2026 M\$	31/12/2025 M\$
Indemnizaciones por pagar	991.617	1.016.110
Subsidios por pagar	15.973.325	16.336.981
Pensiones por pagar	942.736	938.788
Prestaciones médicas por pagar	-	-
Beneficios por pagar (Art. 77 bis Ley N°16.744)	-	-
Montos adeudados al empleador en virtud de convenios	-	-
Concurrencias por pensiones:	-	-
Asociación Chilena de Seguridad	-	-
Mutual de Seguridad de la C. Ch. C.	286.084	-
Instituto de Seguridad del Trabajo	499.391	464.112
Instituto de Seguridad Laboral	659.975	659.975
Concurrencia por indemnizaciones:	-	-
Asociación Chilena de Seguridad	-	-
Mutual de Seguridad de la C. Ch. C.	137.405	-
Instituto de Seguridad del Trabajo	48.545	48.545
Instituto de Seguridad Laboral	51.165	51.165
Administrador delegado	-	-
Montos adeudados al empleador en virtud de convenios	-	-
Otros	-	-
Total	19.590.243	19.515.676

NOTAS A LOS ESTADOS FINANCIEROS CONSOLIDADOS

Al 31 de marzo de 2026 y 31 de diciembre de 2025

En miles de pesos – M\$

NOTA 30. ACREDORES COMERCIALES Y OTRAS CUENTAS POR PAGAR

El detalle de los acreedores comerciales y otras cuentas por pagar al 31 de marzo de 2026 y 31 de diciembre de 2025 es el siguiente:

Detalle	Corriente Al 31/03/2026			No Corriente al 31/03/2026			
	Vencimiento M\$			Vencimiento M\$			
	Hasta 90 días	más de 90 días y hasta 1 año	Total	más de 1 y hasta 3 años	más de 3 y hasta 5 años	más de 5 años	Total
Proveedores	36.073.108	-	36.073.108	-	-	-	-
Intereses devengados	-	-	-	-	-	-	-
Documentos por pagar	-	-	-	-	-	-	-
Cotizaciones enteradas erróneamente	546.194	-	546.194	-	-	-	-
Cotizaciones enteradas en exceso	3.934.470	-	3.934.470	-	-	-	-
Otras cuentas por pagar	-	-	-	-	-	-	-
Facturas por recibir	14.892.371	-	14.892.371	-	-	-	-
Cuentas por pagar al personal	33.922	-	33.922	-	-	-	-
Acreedores devengados	55.934.583	-	55.934.583	-	-	-	-
Acreedores de cheques caducados	33.266	-	33.266	-	-	-	-
Total	111.447.914	-	111.447.914	-	-	-	-

Detalle	Corriente al 31/12/2025			No Corriente al 31/12/2025			
	Vencimiento M\$			Vencimiento M\$			
	Hasta 90 días	más de 90 días y hasta 1 año	Total	más de 1 y hasta 3 años	más de 3 y hasta 5 años	más de 5 años	Total
Proveedores	38.033.940	-	38.033.940	-	-	-	-
Intereses devengados	-	-	-	-	-	-	-
Documentos por pagar	-	-	-	-	-	-	-
Cotizaciones enteradas erróneamente	655.117	-	655.117	-	-	-	-
Cotizaciones enteradas en exceso	3.602.741	-	3.602.741	-	-	-	-
Otras cuentas por pagar	-	-	-	-	-	-	-
Facturas por recibir	14.167.532	-	14.167.532	-	-	-	-
Cuentas por pagar personal	132.995	-	132.995	-	-	-	-
Acreedores devengados	47.709.463	-	47.709.463	-	-	-	-
Acreedores de cheques caducados	35.936	-	35.936	-	-	-	-
Total	104.337.724	-	104.337.724	-	-	-	-

NOTAS A LOS ESTADOS FINANCIEROS CONSOLIDADOS
Al 31 de marzo de 2026 y 31 de diciembre de 2025
En miles de pesos – M\$

NOTA 31. CUENTAS POR PAGAR A ENTIDADES RELACIONADAS

El detalle de las cuentas por pagar a entidades relacionadas es el siguiente:

Entidad	Rut	Naturaleza de la relación	Origen de la transacción	Moneda de transacción	Plazo	Pasivo Corriente		Pasivo No Corriente	
						31/03/2026 M\$	31/12/2025 M\$	31/03/2026 M\$	31/12/2025 M\$
LABORATORIOS CLÍNICOS BIONET S.A.	96.951.870-8	Control conjunto	Provisión Exámenes de laboratorio	CLP	30 días	1.057.414	904.782	-	-
LABORATORIOS CLÍNICOS BIONET S.A.	96.951.870-8	Control conjunto	Exámenes de laboratorio	CLP	30 días	10.052	-	-	-
FONDO DE SALUD NACIONAL DE LOS TRABAJADORES DE LA ASOCIACIÓN CHILENA DE SEGURIDAD	65.008.614-7	Asociada	Aportes por enterar	CLP	30 días	150.454	150.624	-	-
FONDO ASISTENCIAL DE JEFAURA DE LA ASOCIACIÓN CHILENA DE SEGURIDAD	71.651.800-0	Asociada	Aportes por enterar	CLP	30 días	10.352	10.035	-	-
FONDO NACIONAL DE INDEMNIZACIÓN POR AÑOS DE SERVICIO DE LOS TRABAJADORES DE LA ASOCIACIÓN CHILENA DE SEGURIDAD	65.150.770-7	Asociada	Aportes por enterar	CLP	30 días	41.134	43.179	-	-
CLUB DE DEPORTES Y RECREACIÓN DE LA ASOCIACIÓN CHILENA DE SEGURIDAD	71.027.300-6	Asociada	Aportes por enterar	CLP	30 días	32.458	32.203	-	-
Total						1.301.864	1.140.823	-	-

NOTAS A LOS ESTADOS FINANCIEROS CONSOLIDADOS
Al 31 de marzo de 2026 y 31 de diciembre de 2025
En miles de pesos – M\$

NOTA 32. RESERVAS POR CONTRATOS DE SEGUROS

a) RESERVAS POR SINIESTROS

i. Variación de las reservas vinculadas a los contratos de seguros

A continuación, se presenta el detalle de la variación de las reservas vinculadas a los contratos de seguros:

Reservas	31/03/2026										
	Reserva de inicio	Altas	Bajas	Resulsto D.L. N° 2448	Disminución Reserva por pago de pensión	Revaluo de Permanencia	Variación por cambio de tasa y TM	Reconocimiento de Pensiones de Viudez < 45 años	Reconocimiento de pensiones de orfandad > 18 años y < 24 años	Otros	Reserva de Cierre
(1) Capitales representativos de pensiones vigentes (*)											
Invalidez parcial (40% ≤ % Incapacidad < 70%)	116.918.564	4.427.557	(313.848)	268.585	(1.721.124)	-	-	-	-	-	119.579.734
Invalidez total (% Incapacidad ≥ 70%)	60.303.285	2.632.271	(2.477.046)	119.772	(881.941)	-	-	-	-	-	59.697.341
Gran invalidez	20.528.355	530.543	(20.286)	44.841	(332.216)	-	-	-	-	-	20.751.257
Viudez y madres de hijos de filiación no matrimonial	202.370.412	1.812.925	(1.962.897)	411.233	(1.314.432)	-	-	-	-	-	201.317.241
Orfandad, ascendentes y descendentes	16.352.541	556.253	(790.135)	28.566	(371.682)	-	-	-	-	-	15.775.543
(2) Capitales representativos de pensiones en trámite:											
Invalidez parcial (40% ≤ % Incapacidad < 70%)	2.983.414	2.637.288	(2.491.759)	7.582	(8.286)	-	-	-	-	-	3.128.190
Invalidez total (% Incapacidad ≥ 70%)	2.635.970	2.049.936	(2.020.679)	5.822	(2.57)	-	-	-	-	-	2.671.306
Gran invalidez	38.097	357.780	-	3.482	(2.323)	-	-	-	-	-	397.956
Viudez y madres de hijos de filiación no matrimonial	349.095	1.604.928	(201.875)	14.159	(331)	-	-	-	-	-	1.765.976
Orfandad, ascendentes y descendentes	255.884	290.136	(249.221)	926	(221)	-	-	-	-	-	297.504
(3) TOTAL CAPITALS REPRESENTATIVOS DE PENSIONES (1 + 2)	422.735.617	16.900.617	(10.527.766)	904.968	(4.632.299)						425.381.137
(4) Reserva por prestaciones médicas por otorgar	63.297.275	484.483	-	-	-	-	-	-	-	-	63.781.758
(5) Reserva por subsidios por pagar	3.796.857	205.597	-	-	-	-	-	-	-	-	4.002.454
(6) Reserva por indemnizaciones por pagar (15% ≤ % Incapacidad < 40%)	1.229.761	9.167	-	-	-	-	-	-	-	-	1.238.928
(7) Reserva por siniestros ocurridos y no reportados y por siniestros reportados pero no lo suficientemente reportados (BNR)	10	9	-	-	-	-	-	-	-	-	19
(8) TOTAL OTRAS RESERVAS (4 + 5 + 6 + 7)	68.323.903	699.256	-	-	-						69.023.159
(9) SUBTOTAL DE RESERVAS (4 + 5 + 6 + 7)	491.059.520	17.599.873	(10.527.766)	904.968	(4.632.299)	-	-	-	-	-	494.404.296
(10) RESERVAS DE GESTIÓN	528.963.591	20.651.830	(10.527.766)	904.968	(4.632.299)	-	-	-	-	-	535.360.324
(11) RESERVA ADICIONAL POR INSUFICIENCIA DE PASIVOS (MAX(10 - 9);0)	37.904.071	3.051.957	-	-	-	-	-	-	-	-	40.956.028
(12) TOTAL - RESERVAS TÉCNICAS (9 + 11)	528.963.591	20.651.830	(10.527.766)	904.968	(4.632.299)						535.360.324

NOTAS A LOS ESTADOS FINANCIEROS CONSOLIDADOS
Al 31 de marzo de 2026 y 31 de diciembre de 2025
En miles de pesos – M\$

En miles de pesos

	31/12/2025										
Reservas	Reserva de inicio	Altas	Bajas	Reajuste D.L N° 2448	Disminución Reserva por pago de pensión	Revalúo de Permanencia	Variación por cambio de tasa y TM	Reconocimiento de Pensiones de Viudez < 45 años	Reconocimiento de pensiones de orfandad > 18 años y < 24 años	Otros	Reserva de Cierre
(1) Capitales representativos de pensiones vigentes (*)											
Invalidez parcial (40% ≤ % Incapacidad < 70%)	105.295.051	17.860.108	(2.047.125)	3.892.177	(8.081.647)	-	-	-	-	-	116.918.564
Invalidez total (% Incapacidad ≥ 70%)	54.247.777	10.439.565	(3.012.105)	1.988.039	(3.339.991)	-	-	-	-	-	60.303.285
Gran invalidez	20.859.271	873.024	(624.317)	674.949	(1.254.572)	-	-	-	-	-	20.528.355
Viudas y madres de hijos de filiación no matrimonial	196.449.934	7.047.147	(2.815.907)	6.675.646	(4.977.808)	-	-	-	-	-	202.370.412
Orfandad, ascendientes y descendientes	15.898.699	1.814.681	(412.553)	525.032	(1.473.318)	-	-	-	-	-	16.352.541
(2) Capitales representativos de pensiones en trámite:											
Invalidez parcial (40% ≤ % Incapacidad < 70%)	4.586.771	2.297.288	(4.373.732)	142.198	(169.111)	-	-	-	-	-	2.983.414
Invalidez total (% Incapacidad ≥ 70%)	1.528.843	2.471.520	(1.341.824)	102.475	(125.044)	-	-	-	-	-	2.635.970
Gran invalidez	(104.322)	142.137	-	282	-	-	-	-	-	-	38.097
Viudas y madres de hijos de filiación no matrimonial	1.785.988	372.315	(1.761.492)	44.199	(46.925)	-	-	-	-	-	349.095
Orfandad, ascendientes y descendientes	51.304	316.625	(112.451)	10.103	(9.697)	-	-	-	-	-	255.884
(3) TOTAL CAPITALES REPRESENTATIVOS DE PENSIONES (1 + 2)	400.590.326	44.089.410	(16.501.066)	14.095.100	(19.478.113)	-	-	-	-	-	422.735.617
(4) Reserva por prestaciones médicas por otorgar	58.679.414	5.285.554	(667.693)	-	-	-	-	-	-	-	63.297.275
(5) Reserva por subsidios por pagar	3.608.885	187.972	-	-	-	-	-	-	-	-	3.796.857
(6) Reserva por indemnizaciones por pagar (15% ≤ % Incapacidad < 40%)	1.505.825	-	(276.064)	-	-	-	-	-	-	-	1.229.761
(7) Reserva por siniestros ocurridos y no reportados y por siniestros reportados pero no lo suficientemente reportados (IBNR)	149	131	-	(270)	-	-	-	-	-	-	10
(8) TOTAL OTRAS RESERVAS (4 + 5 + 6 + 7)	63.794.273	5.473.657	(944.027)	(14)	-	-	-	-	-	-	68.323.903
(9) SUBTOTAL DE RESERVAS NORMATIVAS (3+8)	464.384.599	49.563.067	(17.445.133)	14.095.100	(19.478.113)	-	-	-	-	-	491.059.520
(10) RESERVAS DE GESTIÓN	507.182.915	49.563.067	(22.339.378)	14.035.100	(19.478.113)	-	-	-	-	-	528.963.591
(11) RESERVA ADICIONAL POR INSUFICIENCIA DE PASIVOS (MAX(10 – 9)0)	42.798.316	-	(4.894.245)	-	-	-	-	-	-	-	37.904.071
(12) TOTAL - RESERVAS TÉCNICAS (9 + 11)	507.182.915	49.563.067	(22.339.378)	14.035.100	(19.478.113)	-	-	-	-	-	528.963.591

(*) Incluyen las concurrencias por pagar.

	31/03/2026	31/12/2025	Resultado 01/01/2026 31/03/2026	Resultado 01/01/2025 31/12/2025
Reserva por prestaciones médicas por otorgar	MM\$	MM\$	MM\$	MM\$
Reserva por prestaciones médicas por otorgar (*)	63.781	63.297	484	4.618
Total	63.781	63.297	484	4.618

(**) Con fecha 22 de octubre de 2020 SUSESO emitió la Circular N°3544, en la cual establece el procedimiento para la determinación de la Reserva por prestaciones médicas por otorgar, SUSESO aprobó el modelo desarrollado por la Asociación. El valor calculado para esta reserva es MM\$63.297 al 31 de diciembre de 2025 y MM\$63.781 al 31 de marzo de 2026

De acuerdo con el modelo establecido según instrucciones de la Circular N°3544, al 31 de diciembre de 2022 la Asociación reconoció un aumento de la reserva de prestaciones médicas por MM\$12.000 con cargo a resultado.

	31/03/2026	31/12/2025	Resultado 2026	Resultado 2025
RESERVA ADICIONAL POR INSUFICIENCIA DE PASIVOS	MM\$	MM\$	MM\$	MM\$
Reserva adicional por insuficiencia de pasivos pensiones	18.412	17.397	1.015	(6.570)
Reserva adicional por insuficiencia de pasivos indemnización	12.711	12.294	417	2.388
Reserva adicional por insuficiencia de pasivos viudas	3.781	2.161	1.620	689
Reserva adicional por insuficiencia de pasivos atención Médica	6.052	6.052	-	(1.401)
TOTAL	40.956	37.904	3.052	(4.894)

ii. Conciliación de los saldos contabilizados de apertura y cierre de los capitales representativos de pensiones:

NOTAS A LOS ESTADOS FINANCIEROS CONSOLIDADOS
Al 31 de marzo de 2026 y 31 de diciembre de 2025
En miles de pesos – M\$

En miles de pesos.

Concepto	31/03/2026					31/12/2025						
	Invalidez Parcial	Invalidez Total	Gran Invalidez	Viuidez y madres de HFNM	Orfandad ascend. y descend.	Total	Invalidez Parcial	Invalidez Total	Gran Invalidez	Viuidez y madres de HFNM	Orfandad ascend. y descend.	Total
(1) Total Capitales Representativos Iniciales	119.901.978	62.939.255	20.566.452	202.719.507	16.608.425	422.735.617	109.881.822	55.776.620	20.754.949	198.226.932	15.950.003	400.590.246
(2) Total Capitales Representativos Constituidos durante el periodo	7.064.845	4.682.207	889.323	3.417.853	846.389	16.900.617	20.657.396	12.911.085	1.015.161	7.374.462	2.131.306	44.089.410
(3) Variación por cambio de factor al aumentar edad del beneficiario	(1.729.410)	(881.684)	(334.539)	(1.314.763)	(371.903)	(4.632.299)	(8.250.758)	(3.465.035)	(1.254.572)	(5.024.733)	(1.483.015)	(19.478.113)
(4) Variación por reconfiguración del grupo familiar	-	-	-	-	-	-	-	-	-	-	-	-
(5) Variación por reajuste de pensiones según D.L. N°2.448, de 1979.	276.167	1.25.594	48.323	425.392	29.492	904.968	4.034.375	2.070.514	675.231	6.719.845	535.135	14.035.100
(6) Variación por cambio de factor al modificarse la tasa de descuento	-	-	-	-	-	-	-	-	-	-	-	-
(7) Variación por cambio de factor al modificarse hipótesis de mortalidad	-	-	-	-	-	-	-	-	-	-	-	-
(8) Otras variaciones	-	-	-	-	-	-	-	-	-	-	-	-
Inactivaciones, bajas a cero y cambios en porcentaje de incapacidad	-	-	-	-	-	-	-	-	-	-	-	-
(9) Subtotal - Movimientos (2 + 3 + 4 + 5 + 6 + 7 + 8)	(2.805.647)	(4.497.725)	(20.266)	(2.164.772)	(1.039.356)	(10.527.766)	(6.420.857)	(4.353.929)	(624.317)	(4.576.999)	(525.004)	(16.501.106)
(10) Variación por reajuste de pensiones según D.L. N°2.448, de 1979.	2.805.955	(570.608)	581.841	363.710	(535.378)	2.645.520	10.020.156	7.162.695	(188.497)	4.492.975	658.422	22.145.291
(11) Variación por cambio de factor al modificarse la tasa de descuento.	-	-	-	-	-	-	-	-	-	-	-	-
(12) Variación por cambio de factor al modificarse hipótesis de mortalidad	-	-	-	-	-	-	-	-	-	-	-	-
(13) Otras variaciones	-	-	-	-	-	-	-	-	-	-	-	-
Provisión por cambio esperado al DS 285 (*)	-	-	-	-	-	-	-	-	-	-	-	-
Ajustes	-	-	-	-	-	-	-	-	-	-	-	-
(14) Subtotal Movimientos con efecto en patrimonio (10+11+12+13)	-	-	-	-	-	-	-	-	-	-	-	-
(10) Reserva de Cierre (1 + 9 + 14)	122.707.933	62.369.647	21.148.293	203.083.217	16.073.047	425.381.137	119.901.978	62.299.255	20.566.452	202.719.507	16.608.425	422.735.617

NOTAS A LOS ESTADOS FINANCIEROS CONSOLIDADOS
Al 31 de marzo de 2026 y 31 de diciembre de 2025
En miles de pesos – M\$

b) EVOLUCIÓN DE LA PÉRDIDA INCURRIDA POR LAS PRESTACIONES OTORGADAS

i. Evolución de la pérdida incurrida por concepto de prestaciones médicas.

En miles de pesos

Año de Ocurriencia	Concepto	Desfase entre período de ocurrencia del siniestro y la valuación																		
		Año de Ocurriencia		1 año después								Más de 5 años después								
		Reserva de Inicio	Reserva de cierre y Pagos	2 años después	3 años después	4 años después	5 años después	6 años después	7 años después	8 años después	9 años después	10 años después								
Años Anteriores	Reserva por prestaciones médicas	32.819.603	2.366.251	356.575	1.135.427	1.023.260	946.650	858.691	2.366.251											
	Pagos	-	30.453.352	32.463.028	31.684.176	31.796.343	31.872.953	31.960.912	30.453.352											
2021	Reserva por prestaciones médicas	51.713.581	711.433	727.097	3.701.137	3.362.545	3.137.231	711.433												
	Pagos	-	51.002.148	50.986.484	48.012.444	48.351.037	48.576.350	51.002.148												
2022	Reserva por prestaciones médicas	52.136.020	776.749	727.427	3.666.462	3.330.598	776.749													
	Pagos	-	51.359.272	51.408.593	48.469.559	48.805.423	51.359.272													
2023	Reserva por prestaciones médicas	51.691.099	943.013	765.583	4.148.502	943.013														
	Pagos	-	50.748.086	50.925.516	47.542.597	50.748.086														
2024	Reserva por prestaciones médicas	50.684.984	1.016.008	750.360	1.016.008															
	Pagos	-	49.668.976	49.934.625	49.668.976															
2025	Reserva por prestaciones médicas	51.749.312	190.390	190.390																
	Pagos	-	51.558.922	51.558.922																
2026	Reserva por prestaciones médicas	57.777.914	57.777.914																	
	Pagos	-	-																	

NOTAS A LOS ESTADOS FINANCIEROS CONSOLIDADOS
Al 31 de marzo de 2026 y 31 de diciembre de 2025
En miles de pesos – M\$

ii. Evolución de la pérdida incurrida por concepto de subsidios.

En miles de pesos

Año de Ocurrencia	Concepto	Año de Ocurrencia		Desfase entre período de ocurrencia del siniestro y la valuación						
		Reserva de Inicio	Reserva de cierre y Pagos	1 año después	2 años después	3 años después	4 años después	5 años después	Más de 5 años después	
Años Anteriores	Reserva por subsidios	9.490.424	9.623.981	448.505	25.456	5.663	10.952	42.648	37.234	
	Pagos	-	(131.595.096)	(34.799.982)	(4.755.735)	(650.544)	(249.195)	363.487	237.275	
2021	Reserva por subsidios	3.754.201	1.948.018	19.455	46	3.252	-	119		
	Pagos	-	(35.030.709)	(5.563.387)	(612.589)	(13.242)	(214.155)	77.445		
2022	Reserva por subsidios	1.948.018	2.628.122	38.777	3.994	2.300	50			
	Pagos	-	(36.711.456)	(5.497.886)	1.099.056	102.133	72.149			
2023	Reserva por subsidios	2.698.584	2.104.247	30.550	14.478	3.537				
	Pagos	-	(32.663.989)	8.167.311	576.004	158.863				
2024	Reserva por subsidios	3.038.673	3.309.400	25.885	4.650					
	Pagos	-	60.305.295	11.965.005	756.683					
2025	Reserva por subsidios	3.407.027	3.523.230	531.027						
	Pagos	-	63.656.319	8.611.270						
2026	Reserva por subsidios	3.796.857	3.425.837							
	Pagos	-	11.068.267							

NOTAS A LOS ESTADOS FINANCIEROS CONSOLIDADOS
Al 31 de marzo de 2026 y 31 de diciembre de 2025
En miles de pesos – M\$

iii. Evolución de la pérdida incurrida por concepto de indemnizaciones.

En miles de pesos

Año de Ocurriencia	Concepto	Año de Ocurriencia		Desfase entre período de ocurrencia del siniestro y la valuación						
		Reserva de Inicio	Reserva de cierre y Pagos	1 año después	2 años después	3 años después	4 años después	5 años después	Más de 5 años después	
Años Anteriores	Reserva por indemnizaciones	2.422.927	1.012.105	1.546.557	500.597	84.017	39.825	66.668	59.691	
	Pagos	-	(1.905.932)	(8.439.419)	(3.909.294)	(348.145)	446.843	562.809	83.815	
2021	Reserva por indemnizaciones	1.387.394	176.337	246.528	41.728	12.254	6.325	20.796		
	Pagos	-	(560.179)	(2.269.059)	871.325	479.679	220.382	30.681		
2022	Reserva por indemnizaciones	769.938	360.861	286.827	36.155	59.633	57.721			
	Pagos	-	(900.853)	3.576.951	1.666.430	573.018	122.146			
2023	Reserva por indemnizaciones	580.895	390.006	277.145	164.070	161.083				
	Pagos	-	983.827	4.575.746	2.053.158	244.794				
2024	Reserva por indemnizaciones	390.006	338.865	644.166	451.274					
	Pagos	-	1.127.749	4.557.245	885.234					
2025	Reserva por indemnizaciones	695.857	550.473	488.363						
	Pagos	-	740.764	805.866						
2026	Reserva por indemnizaciones	1.229.762	-							
	Pagos	-	8.667							

NOTAS A LOS ESTADOS FINANCIEROS CONSOLIDADOS
Al 31 de marzo de 2026 y 31 de diciembre de 2025
En miles de pesos – M\$

iv. Evolución de la pérdida incurrida por concepto de capitales representativos de pensiones de invalidez parcial.

En miles de pesos

Año de Ocurrencia	Concepto	Año de Ocurrencia	Desfase entre período de ocurrencia del siniestro y la valuación					Más de 5 años después
			1 año después	2 años después	3 años después	4 años después	5 años después	
Años Anteriores 2021	Reserva de Pensiones	5.270.624	19.825.798	16.531.212	21.497.552	20.304.069	25.633.467	80.578.474
	Pagos	(588.679)	(1.528.970)	(2.089.283)	(2.382.263)	(1.945.254)	(2.578.864)	(2.560.779)
2022	Reserva de Pensiones	1.261.004	5.541.579	4.730.247	6.784.310	6.160.086	7.927.289	
	Pagos	(58.479)	(263.777)	(538.044)	(571.387)	(448.773)	(235.308)	
2023	Reserva de Pensiones	1.360.296	6.130.558	5.980.381	7.404.402	6.879.131		
	Pagos	(122.548)	(200.789)	(576.316)	(728.911)	(208.906)		
2024	Reserva de Pensiones	1.504.872	7.750.773	6.526.994	8.268.692			
	Pagos	(39.073)	(316.449)	(685.091)	(257.677)			
2025	Reserva de Pensiones	1.902.588	8.459.201	7.288.866				
	Pagos	(30.757)	(267.254)	(118.667)				
2026	Reserva de Pensiones	2.076.486	9.446.614					
	Pagos	(14.652)	(19.067)					
	Reserva de Pensiones	2.318.867						
	Pagos	-						

v. Evolución de la pérdida incurrida por concepto de capitales representativos de pensiones por invalidez total.

NOTAS A LOS ESTADOS FINANCIEROS CONSOLIDADOS
Al 31 de marzo de 2026 y 31 de diciembre de 2025
En miles de pesos – M\$

En miles de pesos

Año de Ocurrencia	Concepto	Año de Ocurrencia	Desfase entre período de ocurrencia del siniestro y la valuación					Más de 5 años después
			1 año después	2 años después	3 años después	4 años después	5 años después	
Años Anteriores	Reserva de Pensiones	17.431.858	16.010.362	14.985.199	15.096.317	12.337.662	13.984.419	31.873.671
	Pagos	(1.029.454)	(1.385.786)	(1.760.520)	(1.826.878)	(1.990.601)	(1.819.313)	(1.401.248)
2021	Reserva de Pensiones	4.732.058	3.917.415	3.882.731	4.213.791	3.464.764	4.054.134	
	Pagos	(94.049)	(239.075)	(453.379)	(438.178)	(459.235)	(145.716)	
2022	Reserva de Pensiones	4.803.219	4.149.748	4.320.891	4.519.816	3.874.251		
	Pagos	(197.087)	(181.986)	(485.629)	(558.978)	(213.776)		
2023	Reserva de Pensiones	5.088.086	4.618.040	4.634.695	5.053.996			
	Pagos	(62.839)	(286.814)	(577.287)	(197.604)			
2024	Reserva de Pensiones	5.662.268	4.953.424	5.182.452				
	Pagos	(49.465)	(242.226)	(99.994)				
2025	Reserva de Pensiones	6.073.490	5.538.851					
	Pagos	(23.564)	(17.282)					
2026	Reserva de Pensiones	6.791.292						
	Pagos	-						

NOTAS A LOS ESTADOS FINANCIEROS CONSOLIDADOS
Al 31 de marzo de 2026 y 31 de diciembre de 2025
En miles de pesos – M\$

vi. Evolución de la pérdida incurrida por concepto de capitales representativos de pensiones por gran invalidez.

En miles de pesos

Año de Ocurrencia	Concepto	Año de Ocurrencia	Desfase entre período de ocurrencia del siniestro y la valuación					Más de 5 años después
			1 año después	2 años después	3 años después	4 años después	5 años después	
Años Anteriores	Reserva de Pensiones	3.550.808	2.103.389	3.355.314	1.504.671	7.583.046	4.031.319	13.741.768
2021	Pagos	(129.543)	(245.096)	(318.165)	(262.267)	(377.952)	(280.460)	(426.907)
	Reserva de Pensiones	1.190.936	583.176	920.269	445.985	2.244.925	742.346	
	Pagos	(14.215)	(42.284)	(81.936)	(62.905)	(87.194)	(20.131)	
2022	Reserva de Pensiones	1.270.719	616.129	1.098.516	493.401	2.287.470		
	Pagos	(29.788)	(32.187)	(87.764)	(80.247)	(40.589)		
2023	Reserva de Pensiones	1.342.523	735.467	1.215.308	502.752			
	Pagos	(9.498)	(50.727)	(104.329)	(28.368)			
2024	Reserva de Pensiones	1.602.556	813.660	1.238.340				
	Pagos	(7.476)	(42.841)	(18.071)				
2025	Reserva de Pensiones	1.772.936	829.081					
	Pagos	(3.562)	(3.057)					
2026	Reserva de Pensiones	1.806.536						
	Pagos	-						

NOTAS A LOS ESTADOS FINANCIEROS CONSOLIDADOS
Al 31 de marzo de 2026 y 31 de diciembre de 2025
En miles de pesos – M\$

vii. Evolución de la pérdida incurrida por concepto de capitales representativos de pensiones de viudez.

En miles de pesos

Año de Ocurrencia	Concepto	Año de Ocurrencia	Desfase entre período de ocurrencia del siniestro y la valuación					
			1 año después	2 años después	3 años después	4 años después	5 años después	Más de 5 años después
Años Anteriores 2020	Reserva de Pensiones	23.669.993	18.287.267	15.346.576	13.820.659	22.475.085	21.512.166	171.791.175
	Pagos	(538.649)	(1.042.525)	(935.231)	(1.216.952)	(1.155.772)	(1.088.238)	(2.710.336)
2021	Reserva de Pensiones	1.725.327	5.023.866	4.275.615	4.130.621	6.369.997	5.563.357	
	Pagos	(108.340)	(187.121)	(157.614)	(335.407)	(355.770)	(96.474)	
2022	Reserva de Pensiones	1.912.567	5.410.020	5.041.884	4.305.821	6.526.053		
	Pagos	(176.832)	(228.678)	(329.701)	(370.161)	(63.977)		
2023	Reserva de Pensiones	2.059.575	6.379.595	5.255.735	4.411.308			
	Pagos	(215.644)	(258.979)	(234.567)	(90.145)			
2024	Reserva de Pensiones	2.428.688	6.650.185	5.384.494				
	Pagos	(120.845)	(313.345)	(58.368)				
2025	Reserva de Pensiones	2.531.701	6.813.106					
	Pagos	(124.112)	(66.215)					
	Reserva de Pensiones	2.593.724						
	Pagos	(7.404)						

NOTAS A LOS ESTADOS FINANCIEROS CONSOLIDADOS
Al 31 de marzo de 2026 y 31 de diciembre de 2025
En miles de pesos – M\$

viii. Evolución de la pérdida incurrida por concepto de capitales representativos de pensiones de orfandad.

En miles de pesos

Año de Ocurrencia	Concepto	Año de Ocurrencia	Desfase entre período de ocurrencia del siniestro y la valuación					Más de 5 años después
			1 año después	2 años después	3 años después	4 años después	5 años después	
Años Anteriores 2021	Reserva de Pensiones	3.405.660	4.386.847	5.576.286	6.006.850	5.961.274	4.441.319	6.252.092
	Pagos	(309.717)	(571.072)	(563.112)	(559.260)	(583.960)	(469.087)	(410.646)
2022	Reserva de Pensiones	970.618	1.268.296	1.497.315	1.862.245	1.731.064	995.679	
	Pagos	(60.104)	(102.501)	(94.901)	(154.139)	(179.755)	(39.973)	
2023	Reserva de Pensiones	976.237	1.341.770	1.908.399	1.925.127	1.744.417		
	Pagos	(98.101)	(125.265)	(198.516)	(170.111)	(32.325)		
2024	Reserva de Pensiones	1.032.791	1.710.149	1.972.839	1.939.978			
	Pagos	(119.633)	(141.863)	(141.235)	(41.427)			
2025	Reserva de Pensiones	1.316.341	1.767.896	1.988.059				
	Pagos	(67.041)	(171.643)	(35.144)				
2026	Reserva de Pensiones	1.360.790	1.781.534					
	Pagos	(68.854)	(36.271)					
	Reserva de Pensiones	1.371.288						
	Pagos	(4.108)						

NOTAS A LOS ESTADOS FINANCIEROS CONSOLIDADOS
Al 31 de marzo de 2026 y 31 de diciembre de 2025
En miles de pesos – M\$

ix. Evolución de la pérdida total incurrida en concepto prestaciones médicas, subsidios e indemnizaciones.

Año de Ocurrencia	Concepto	Desfase entre periodo de ocurrencia del siniestro y la valuación										IBNR a la Fecha de Reporte					
		Año de Ocurrencia		1 año después									5 años después		Más de 5 años después (Siniestros Últimos)		
		Reserva de Inicio	Reserva de cierre y Pagos	1 año después	2 años después	3 años después	4 años después	5 años después	6 años después	7 años después	8 años después						
Años Anteriores	Reserva de Siniestros	44.732.954	13.002.337	2.351.637	1.661.480	1.112.940	997.427	968.007	2.463.176								
	Pagos	-	(103.047.676)	(10.776.373)	23.019.147	30.797.654	32.070.601	32.887.208	30.774.442								
2021	Reserva de Siniestros	56.855.176	2.835.788	993.080	3.742.911	3.378.051	48.817.474	48.582.577	51.110.274								
	Pagos	-	15.411.260	43.154.038	48.271.180	48.817.474	48.817.474	48.582.577	51.110.274								
2022	Reserva de Siniestros	54.853.976	3.765.732	1.053.031	3.706.611	3.392.531	834.520										
	Pagos	-	13.746.963	49.487.658	51.235.045	49.480.574	51.553.567										
2023	Reserva de Siniestros	54.970.578	3.437.266	1.073.278	4.327.050	1.107.633											
	Pagos	-	19.067.924	63.668.573	50.171.759	51.151.743											
2024	Reserva de Siniestros	54.113.663	4.664.273	1.420.411	1.471.932												
	Pagos	-	111.102.020	66.456.875	51.310.893												
2025	Reserva de Siniestros	55.852.196	4.264.093	1.209.780													
	Pagos	-	115.956.005	60.976.058													
2026	Reserva de Siniestros	62.804.533	61.203.751														
	Pagos	-	11.076.934														
												Totales	19				

NOTAS A LOS ESTADOS FINANCIEROS CONSOLIDADOS

Al 31 de marzo de 2026 y 31 de diciembre de 2025

En miles de pesos – M\$

NOTA 33. PROVISIONES, RETENCIONES, OBLIGACIONES PREVISIONALES E IMPUESTOS

Las provisiones al 31 de marzo de 2026 y 31 de diciembre de 2026, se detallan a continuación:

Concepto	31/03/2026 M\$	31/12/2025 M\$
Retenciones	1.051.972	886.537
Obligaciones previsionales	8.302.712	7.408.351
Proyectos de investigación	899.293	938.711
Proyectos de innovación tecnológica	111.545	122.195
Proyectos especiales	78.372	78.372
Proyectos prioritarios	-	-
Otros Inv.y Desarrollo	-	-
Impuestos	3.780.681	2.381.644
Total	14.224.575	11.815.810

Las dotaciones efectuadas en el ejercicio son las siguientes:

Ingresos	1.038	empleados
Egresos	890	empleados

Movimientos del periodo

Concepto	Retenciones	Obligaciones Previsionales	Proyectos de Investigación	Proyectos de innovación tecnológica	Proyectos Especiales	Proyectos prioritarios	Otros Invest. Desarrollo	Impuestos	Otros	Total
Saldo al 1 de enero de 2026	886.535	7.408.351	938.711	122.195	78.372	-	-	2.381.644	-	11.815.808
Dotaciones efectuadas en el ejercicio	(62.388.762)	5.687.333	(39.418)	(10.650)	-	-	-	(9.202.354)	-	(65.953.851)
Importe utilizado	62.554.199	(4.792.972)	-	-	-	-	-	10.601.391	-	68.362.618
Saldo al 31 de marzo de 2026	1.051.972	8.302.712	899.293	111.545	78.372	-	-	3.780.681	-	14.224.575

NOTAS A LOS ESTADOS FINANCIEROS CONSOLIDADOS

Al 31 de marzo de 2026 y 31 de diciembre de 2025

En miles de pesos – M\$

El detalle de la provisión para cada uno de los estudios de Investigación e Innovación es el siguiente:

Concepto	31/03/2026 M\$	31/12/2025 M\$
Provisión Proyectos de Investigación:		
Elaboración de protocolos para el manejo del paciente intoxicado para los 25 grupos de plaguicidas disponibles en Chile	55.000	55.000
Calidad del sueño y fatiga en personas trabajadoras de la construcción: diagnóstico e intervención remota	40.666	40.666
Efectividad de la rehabilitación con restricción del flujo sanguíneo (BFR) en pacientes sometidos a reconstrucción multiligamentaria producto de accidentes relacionados al trabajo	45.000	45.000
Desarrollo de un modelo multimodal de diagnóstico y seguimiento de fracturas	74.784	74.784
Consumo de alcohol y drogas en trabajadores atendidos en el servicio de urgencia del Hospital del Trabajador por haber sufrido un accidente del trabajo	35.000	35.000
Evaluación de la efectividad de estrategias de prevención de violencia laboral y mitigación de sus efectos en los/as trabajadore/as de cuidado de niños, niñas y adolescentes con discapacidad cognitiva y/o vulneración de derechos.	42.240	42.240
Optimizando la rehabilitación física de personas trabajadoras hospitalizadas por traumatismo encefalo craneano a través de la monitorización no invasiva de NIRS en el metabolismo cerebral y muscular	47.065	47.065
Adaptación y validación de instrumentos para la identificación y clasificación de la disfagia en el marco de prestaciones de salud por accidentes laborales o enfermedades profesionales	10.000	10.000
Evaluación de la efectividad de las intervenciones en salud preventiva	30.000	30.000
Evaluación de la medición de ciclofosfamida en orina como biomarcador de exposición laboral.	25.550	25.550
Propuesta de reglamentación para exigir criterios técnicos de seguridad en la venta de máquinas motrices en Chile, basada en estándares internacionales	13.600	13.600
Generación de un modelo para salud ocupacional que realice transcripción de voz del español de Chile usando métodos computacionales y lingüísticos	49.683	49.683
Dispositivo de alerta portátil inteligente para prevenir efectos de la deshidratación en trabajadores acereros expuestos a estrés térmico por calor	39.956	39.956
Un modelo estructural y económico para el cálculo de prima óptima del Seguro Social de la Ley N°16.744	19.980	19.980
Evaluación de la estabilidad del manejo quirúrgico de fracturas de fémur mediante análisis de elementos finitos	38.000	38.000
Evaluación de estrategias de prevención de riesgos psicosociales en equipos educativos	40.000	40.000
Factores biomecánicos involucrados en el consumo de energía durante la marcha en pacientes con prótesis total de tobillo	38.000	38.000
Aplicación de inteligencia artificial para una evaluación biomecánica de la marcha a partir de videocámaras sincronizadas	25.202	25.202
Determinación de los factores de riesgo/protectores para una decanulación exitosa en pacientes institucionalizados que portan de manera crónica una TQT producto de una lesión cerebral	-	2.400
Cambio climático: olas de calor y prevención de la salud de las personas trabajadoras	11.190	19.664
Rol de enfermería de práctica avanzada en prestaciones relacionadas con la atención de salud atingentes a la Ley N° 16.744 (ACHS)	3.824	3.824
Factores de Riesgo para amputación secundaria posterior a tratamiento de reconstrucción de extremidad inferior debido a lesiones traumáticas de origen laboral. Estudio de Caso-Control	-	4.200
Desafiando la Altura: Mujeres Chilenas y la Hipoxia Intermitente Crónica	13.507	13.507
Identificación de peligros, factores de riesgo y sus respectivos controles para personas trabajadoras expuestas a hidrógeno durante la operación de instalaciones y situaciones de emergencia (ACHS).	-	10.000
Genotipificación y análisis personalizado de perfiles farmacogenéticos para optimizar la terapia antidepressiva, prevenir los efectos adversos y aumentar la eficacia de los tratamientos de salud mental	52.900	52.900
Guía para el tratamiento clínico de personas trabajadoras con patologías de salud mental laboral (ACHS)	7.781	7.781
Guía técnica para la promoción del buen trato y protección de la salud mental en el sector público: un aporte a la implementación de la Ley Karin	-	10.179
Escala de Borg como factor predictivo de sintomatología dolorosa y patologías musculoesqueléticas en personas trabajadoras que realizan manejo manual de cargas en la Región Metropolitana de Santiago de Chile	11.859	11.859
Tratamiento quirúrgico versus conservador para fracturas de calcáneo intraarticulares desplazadas en pacientes con compensación laboral: ensayo clínico aleatorizado .	4.945	4.945
Dolor crónico en la población adulta chilena en edad de trabajar	15.925	15.925
Efectos del uso de sedación inhalatoria versus sedación estándar en pacientes trauma con ventilación mecánica invasiva	80.000	80.000
Factores individuales y contextuales en personas con discapacidad producto de un accidente laboral y su correlación con el resultado de su reintegro laboral final.	8.798	8.798
Efectos funcionales e independencia en actividades de la vida cotidiana post utilización de Realidad Virtual Inmersiva Funcional en pacientes con amputaciones digitales de mano	-	4.165
Abordaje temprano de la ingesta oral y precursores de la deglución en pacientes de Unidades de Cuidados Intensivos (UCI)	8.518	8.518
Actualización de normas de andamios utilizados en tareas de med. o gran alt. para fortalecer la prevención de riesgo y evitar accident. por caídas desde altura	2.437	2.437
Evaluación de la efectividad del impacto de las asesorías preventivas de los OAL en la gestión preventiva de las organizaciones	3.637	3.637
Fatiga laboral: origen, medida, su relación con los accidentes y las enfermedades profesionales y su prevención.	246	246
Riesgos en salud y seguridad laboral de los/as trabajadores/as de la cultura en Chile. Aproximaciones para su abordaje y prevención	4.000	4.000
Subtotal Provisión Proyectos de Investigación	899.293	938.711
Provisión Proyectos de Innovación:		
Adecuación de un sistema de biofeedback para la rehabilitación de la manipulación en pacientes con lesiones de origen laboral	48.450	48.450
Solución ergonómica para prevenir trastornos músculo esqueléticos asociados a la tarea de manejo manual de cargas de pallets de madera en procesos productivos y centros de distribución	14.000	20.000
Desarrollo de herramientas mecánicas para la alimentación automatizada de sacos hacia tolvas y contenedores	10.850	15.500
Desarrollo de una plataforma de entrenamiento y monitoreo Biomecánico para usuarios de silla de ruedas producto de accidentes laborales	19.000	19.000
Implementación de metodología Beamforming para la identificación de fuentes de ruido en ambientes industriales complejos	4.920	4.920
Mejora de un sistema integrado de software y hardware para la prevención de lesiones por presión y evaluación clínica	4.998	4.998
Implementación clínica y mejoramiento de prototipo de prevención de úlceras por presión	9.327	9.327
Subtotal Provisión Proyectos de Innovación	111.545	122.195
Provisión Proyectos Especiales:		
Diseño y validación de un instrumento de pesquisa de presuntas enfermedades profesionales	43.768	-
Mediciones de vibración de cuerpo completo y vibración de segmento mano - brazo en muestra de población trabajadora chilena	32.425	32.425
Calificación de Enfermedades de Trastornos Musculoesqueléticos y género	2.179	2.179
Subtotal Provisión Proyectos Especiales	78.372	34.604
Provisión Proyectos Prioritarios en Investigación e Innovación		
Prevención y tratamiento de la Policitemia en trabajadores con exposición a Hipobárica Intermitente Crónica (HIC) por sobre los 3000 m	-	10.874
Validación de instrumentos para medir las características psicométricas en conductores que son evaluados en Servicio de Evaluaciones Laborales ACHS	-	2.679
Subtotal Provisión Proyectos Prioritarios en Investigación e Innovación	-	13.553
Otros	-	-
Remanente Proyectos investigación y desarrollo de 2024	-	-
Subtotal Otros	-	-
Total	1.089.210	1.109.063

NOTAS A LOS ESTADOS FINANCIEROS CONSOLIDADOS

Al 31 de marzo de 2026 y 31 de diciembre de 2025

En miles de pesos – M\$

NOTA 34. IMPUESTO CORRIENTE E IMPUESTOS DIFERIDOS

a) Impuesto corriente por pagar.

La Asociación Chilena de Seguridad y sus filiales al cierre de cada ejercicio, ha constituido la provisión de impuesto a la Renta de Primera Categoría y la provisión del Impuesto Único del Artículo N° 21 de la Ley de Renta, que se determinó en base a las disposiciones legales tributarias vigentes y se ha reflejado el activo correspondiente por M\$ 1.267.709 en el año 2026 y M\$ 1.322.064 en el año 2025. Dicha provisión se presenta neta de los impuestos por recuperar, según se detalla a continuación:

Concepto	31/03/2026 M\$	31/12/2025 M\$
Impuesto a la renta (tasa de impuesto 25%)	3.085.031	2.613.823
Provisión 35% Impuesto único	-	-
Menos:	-	-
Pagos provisionales mensuales	(1.724.633)	(1.377.641)
PPM por pérdidas acumuladas, Artículo N° 31, inciso 3	-	-
Crédito por gastos en capacitación	(397.204)	(397.205)
Crédito por adquisición de activos fijos	-	-
Crédito por donaciones	-	-
Otros (especificar)	-	-
IVA por pagar	304.515	483.087
Total	1.267.709	1.322.064

b) Efectos de impuestos diferidos en el patrimonio.

El impuesto diferido que ha sido reconocido con cargos o abonos a patrimonio al 31 de marzo de 2026 y 31 de diciembre de 2025, se compone de los siguientes conceptos:

Concepto	31/03/2026 M\$	31/12/2025 M\$
Beneficio por impuesto diferido	390.130	390.130
Total cargo (abono) en patrimonio	390.130	390.130

NOTAS A LOS ESTADOS FINANCIEROS CONSOLIDADOS

Al 31 de marzo de 2026 y 31 de diciembre de 2025

En miles de pesos – M\$

c) Impuestos diferidos

Los impuestos diferidos corresponden al monto del impuesto sobre las utilidades que la Asociación y sus filiales tendrán que pagar (pasivos) o recuperar (activos) en ejercicios futuros, relacionados con diferencias temporarias entre la base fiscal o tributaria y el importe contable en libros de ciertos activos y pasivos.

Los impuestos diferidos al 31 de marzo de 2026 y 31 de diciembre de 2025 se refieren a los siguientes conceptos:

Concepto	31/03/2026 M\$	31/12/2025 M\$
Provisiones	-	-
Pérdidas tributarias	5.756.641	5.388.546
Otros activos	-	-
Activos por impuestos diferidos:		
Goodwill tributario	337.183	406.255
Provisión de vacaciones	921.848	1.069.537
Beneficios al personal	11.279	63.322
Otras provisiones	-	-
Activo Fijo Tributario	399.988	357.507
Provisión de incobrables	1.799.752	1.831.301
Activo Fijo	-	-
Otros Activos	8.120.165	8.178.057
Total activos	17.346.856	17.294.525
Pasivos por impuestos diferidos:		
Activo Fijo	(2.458.471)	(1.615.839)
Otros Pasivos	(382.363)	(475.678)
Activo fijo Financiero	-	(636.701)
Otros Activos	(394.810)	-
Badwill tributario	-	(394.810)
Reclasificación Diferido Del Pasivo al Activo	-	-
Total pasivos	(3.235.644)	(3.123.028)
Total	14.111.212	14.171.497

NOTAS A LOS ESTADOS FINANCIEROS CONSOLIDADOS

Al 31 de marzo de 2026 y 31 de diciembre de 2025

En miles de pesos – M\$

d) Resultados por impuestos

El efecto del gasto tributario al 31 de marzo de 2026 y para el mismo período del año 2025, se compone de los siguientes conceptos:

Concepto	31/03/2026 M\$	31/03/2025 M\$
Gastos por impuesto a la renta:		
Impuesto año corriente	(1.942.734)	(2.021.589)
	(1.942.734)	(2.021.589)
Abono (cargo) por impuestos diferidos:		
Originación y reverso de diferencias temporarias	(62.834)	733.894
Cambio en diferencias temporales no reconocidas	-	-
Beneficio fiscal ejercicios anteriores	-	-
Reconocimientos de pérdidas tributarias no reconocidas previamente	-	-
Subtotal	(62.834)	733.894
Impuesto por gastos rechazados Artículo N°21	-	-
PPM por pérdidas acumuladas Artículo N° 31, inciso 3	-	-
Otros	(1.243)	(5.030)
Abono (cargo) neto a resultados por impuesto a la renta	(2.006.811)	(1.292.725)

e) Reconciliación de la tasa de impuesto efectiva

A continuación, se indica la conciliación entre la tasa de impuesto a la renta y la tasa efectiva aplicada en la determinación del gasto por impuesto al 31 de marzo de 2026 y 31 de diciembre de 2025:

Concepto	31/03/2026 M\$		31/03/2025 M\$	
	Tasa de impuesto	Monto M\$	Tasa de impuesto	Monto M\$
Utilidad antes de impuesto		23.754.395		24.005.759
Tasa de impuesto aplicable	25%	(5.970.253)	25%	(6.274.775)
Impuesto a la tasa impositiva vigente al 31.03.2026 y 2025		(1.508.405)		(1.302.238)
Tasa de impuesto aplicable	27%	-	27%	(1.302.238)
Impuesto a la tasa impositiva vigente al 31.03.2026 y 2025		-		(1.302.238)
Efecto tributario de los gastos que no son deducibles al calcular la renta imponible	0,3%	78.330		97.532
Diferencias permanentes	0,3%	81.990		565.461
Impuesto único (gastos rechazados)				
Gastos no deducibles (gastos financieros y no tributarios)				
Resultado por inversiones en sociedades		(15.695)		-
Efecto de impuestos no reconocidos en el Estado de Resultados por las NIFCH				
Otros:				
Efecto tributario de ingresos que no son imposables		5.327.222		5.621.295
Tasa efectiva y gasto por impuesto a la renta	(8,4%)	(2.006.811)	(5,4%)	(1.292.725)

La tasa efectiva por impuesto a la renta para los años 2026 y 2025 es (8,4 %) y (5,4%) respectivamente.

NOTAS A LOS ESTADOS FINANCIEROS CONSOLIDADOS

Al 31 de marzo de 2026 y 31 de diciembre de 2025

En miles de pesos – M\$

NOTA 35. OBLIGACIONES POR BENEFICIOS POST - EMPLEO

Al 31 de marzo de 2026 y 31 de diciembre de 2026, la Asociación y sus filiales no poseen obligaciones por beneficios post empleo y otros beneficios.

NOTA 36. OTROS PASIVOS

Los otros pasivos al 31 de marzo de 2026 y 31 de diciembre de 2025, se detallan a continuación:

Conceptos	Pasivos Corrientes		Pasivos No Corrientes	
	31/03/2026 M\$	31/12/2025 M\$	31/03/2026 M\$	31/12/2025 M\$
Pasivos por servicios de administración de activos financieros	-	-	-	-
Otros pasivos varios				
Otros pasivos corrientes (garantías)	-	-	25.430	365.058
Garantía proyecto Nuevo Modelo de Prevención	-	-	91.147	91.147
Acreedores vale vista y depósitos duplicados	593.485	598.108	-	-
Total	593.485	598.108	116.577	456.205

NOTA 37. INGRESOS DIFERIDOS

Al 31 de marzo de 2026 y 31 de diciembre de 2025, la Asociación y sus filiales no poseen ingresos diferidos.

NOTA 38. PASIVOS DEVENGADOS

Al 31 de marzo de 2026 y 31 de diciembre de 2025, la Asociación y sus filiales son los siguientes:

Detalle	31/03/2026 M\$	31/12/2025 M\$
Provisión vacaciones devengadas	14.483.497	15.534.019
Provisión participación excedentes	-	-
Otros Pasivos		
Provisión bono de desempeño	2.481.144	6.290.415
Provisión Ley descanso reparatorio	655.086	678.678
Total	17.619.727	22.503.112

(*) Con fecha 17 de enero de 2022, se promulgó la ley número 21.409 establece un descanso reparatorio para las trabajadoras y los trabajadores de la salud, en reconocimiento a la labor desempeñada durante la pandemia por covid-19.

NOTA 39. PASIVOS INCLUIDOS EN GRUPOS DE ACTIVOS CLASIFICADOS COMO MANTENIDOS PARA LA VENTA

Al 31 de marzo de 2026 y 31 de diciembre de 2025, la Asociación y sus filiales no poseen pasivos incluidos en grupos de desapropiación mantenidos para la venta.

NOTAS A LOS ESTADOS FINANCIEROS CONSOLIDADOS

Al 31 de marzo de 2026 y 31 de diciembre de 2025

En miles de pesos – M\$

NOTA 40. FONDO DE CONTINGENCIA

El detalle del fondo de contingencia, es el siguiente:

Detalle	31/03/2026 M\$	31/12/2025 M\$
SALDO INICIAL AL 1° DE ENERO	31.992.883	29.605.507
INGRESOS DEL PERÍODO:		
1. Aporte provisorio mensual por diferencia GPE-GAP	-	2.758.426
2. Aporte del 0,25% del IC mensual	410.114	1.540.899
3. Ajuste anual del aporte provisorio	-	-
4. Disminución de los capitales representativos constituidos por incrementos extraordinarios	94.247	141.657
5. Otros	-	-
SUBTOTAL INGRESOS	504.361	4.440.982
EGRESOS DEL PERÍODO:		
6. Aumento de los capitales representativos vigentes por incrementos extraordinarios	-	-
7. Proporción del pago de pensiones por incrementos extraordinarios	(398.019)	(1.591.053)
8. Pago de beneficios pecuniarios extraordinarios	-	-
Aguinaldo de fiestas patrias	-	(251.866)
Aguinaldo retroactivo	(9.224)	(30.954)
Aguinaldo de navidad	-	(299.851)
9. Proporción de los nuevos capitales representativos constituidos por incrementos extraordinarios (*)	-	-
10. Otros	-	-
Reajuste Cap. Rep. Ley 19.578	(7.701)	24.608
Reajuste Cap. Rep. Ley 19.953	(4.748)	15.204
Reajuste Cap. Rep. Ley 20.102	(6.867)	21.624
Reajuste Cap. Rep. Ley 19.403	(14.575)	-
Reajuste Cap. Rep. Ley 19.539	(1.010)	39.585
Reajuste Cap. Rep. Ley 19.953	(11.463)	2.023
Reajuste Cap. Rep. Aguinaldos	-	17.074
Regularización ajuste fondo contingencia	-	-
SUBTOTAL EGRESOS	(453.607)	(2.053.606)
SALDO AL FINAL DEL PERIODO	32.043.637	31.992.883

(*) En este concepto deberá incluirse la proporción de los nuevos capitales representativos constituidos al cumplir 45 años de edad las pensionadas por viudez o madre de los hijos naturales del causante, que estaban percibiendo un incremento extraordinario de los cubiertos por la Ley N° 19.578.

Composición de los capitales representativos vigentes y en trámite:

Conceptos	31/03/2026 M\$	31/12/2025 M\$
Capitales vigentes y en trámite constituidos normalmente	391.346.363	390.751.496
Capitales vigentes y en trámite constituidos por incrementos extraordinarios	34.034.774	31.984.121
TOTAL DE CAPITALS REPRESENTATIVOS VIGENTES	425.381.137	422.735.617

NOTAS A LOS ESTADOS FINANCIEROS CONSOLIDADOS

Al 31 de marzo de 2026 y 31 de diciembre de 2025

En miles de pesos – M\$

NOTA 41. OTRAS RESERVAS

Composición de los capitales representativos vigentes y en trámite:

En miles de pesos

Concepto	Revalorización de terrenos, edificios	Reserva de operaciones de cobertura	Reserva por Inversiones disponibles para la venta	Reserva por diferencia de cambio por conversión	Total
Al 1 de enero de 2026	-	-	-	(26.595.299)	(26.595.299)
Revalorización – Bruta	-	-	-	-	-
Revalorización – Impuestos	-	-	-	-	-
Revalorización – Asociadas	-	-	-	-	-
Traspaso amortización – Bruto	-	-	-	-	-
Traspaso amortización – Impuestos	-	-	-	-	-
Cobertura de flujos de efectivo:					
Utilidades por valor razonable del ejercicio	-	-	-	-	-
Impuesto sobre ganancias del valor razonable	-	-	-	-	-
Traspaso a ventas	-	-	-	-	-
Impuesto sobre los traspasos a ventas	-	-	-	-	-
Traspasos a existencias	-	-	-	-	-
Impuesto sobre los traspasos a existencias	-	-	-	-	-
Cobertura de inversiones netas	-	-	-	-	-
Diferencias de conversión de moneda extranjera:					
Grupo	-	-	-	-	-
Asociadas	-	-	-	-	-
Impuesto sobre componente del patrimonio	-	-	-	-	-
Valor de los servicios prestados (*)	-	-	-	-	-
Saldo al 31 de marzo de 2026	-	-	-	(26.595.299)	(26.595.299)

(*)El detalle del movimiento de otras reservas para el periodo comprendido entre el 1 de enero de 2026 y el 31 de marzo de 2026 es el siguiente:

Detalle	Reserva de valorización de inversión en empresas relacionadas	Reserva por ajustes de primera aplicación IFRS	Ganancias o pérdidas actuariales en Beneficios a los empleados	Total
Al 1 de enero de 2026	-	(23.162.012)	(3.433.287)	(26.595.299)
Ganancias (Pérdidas) Actuariales Beneficios post empleo	-	-	-	-
Saldo al 31 de marzo de 2026	-	(23.162.012)	(3.433.287)	(26.595.299)

NOTAS A LOS ESTADOS FINANCIEROS CONSOLIDADOS

Al 31 de marzo de 2026 y 31 de diciembre de 2025

En miles de pesos – M\$

Concepto	Revalorización de terrenos, edificios	Reserva de operaciones de cobertura	Reserva por Inversiones disponibles para la venta	Reserva por diferencia de cambio por conversión	Total
Al 1 de enero de 2025	-	-	-	(26.595.299)	(26.595.299)
Revalorización – Bruta	-	-	-	-	-
Revalorización – Impuestos	-	-	-	-	-
Revalorización – Asociadas	-	-	-	-	-
Traspaso amortización – Bruto	-	-	-	-	-
Traspaso amortización – Impuestos	-	-	-	-	-
Cobertura de flujos de efectivo:					
Utilidades por valor razonable del ejercicio	-	-	-	-	-
Impuesto sobre ganancias del valor razonable	-	-	-	-	-
Traspaso a ventas	-	-	-	-	-
Impuesto sobre los traspasos a ventas	-	-	-	-	-
Traspasos a existencias	-	-	-	-	-
Impuesto sobre los traspasos a existencias	-	-	-	-	-
Cobertura de inversiones netas	-	-	-	-	-
Diferencias de conversión de moneda extranjera:					
Grupo	-	-	-	-	-
Asociadas	-	-	-	-	-
Impuesto sobre componente del patrimonio	-	-	-	-	-
Valor de los servicios prestados (*)	-	-	-	-	-
Saldo al 31 de diciembre de 2025	-	-	-	(26.595.299)	(26.595.299)

(*) El detalle del movimiento de otras reservas para el periodo comprendido entre el 01 de enero de 2025 y el 31 de diciembre de 2025 es el siguiente:

Detalle	Reserva de valorización de inversión en empresas relacionadas	Reserva por ajustes de primera aplicación IFRS	Ganancias o pérdidas actuariales en Beneficios a los empleados	Total
Al 1 de enero de 2025	-	(23.162.012)	(3.433.287)	(26.595.299)
Ajustes de empresas relacionadas	-	-	-	-
Ganancias (Pérdidas) Actuariales Beneficios post empleo	-	-	-	-
Saldo al 31 de diciembre de 2025	-	(23.162.012)	(3.433.287)	(26.595.299)

NOTA 42. INTERESES, REAJUSTES Y MULTAS POR COTIZACIONES

El detalle de los intereses, reajustes y multas por cotizaciones es el siguiente:

Concepto	Al 31/03/2026 M\$	Al 31/03/2025 M\$
Intereses y reajustes		
Por cotización básica	228.527	213.601
Por cotización adicional	258.004	258.100
Otros	-	-
Multas		
Por cotización básica	423.588	417.838
Por cotización adicional	181.861	177.163
Otros	-	-
Total	1.091.980	1.066.702

NOTAS A LOS ESTADOS FINANCIEROS CONSOLIDADOS

Al 31 de marzo de 2026 y 31 de diciembre de 2025

En miles de pesos – M\$

NOTA 43. RENTAS DE INVERSIONES

a) Rentas de inversiones financieras que respaldan reservas

Origen de las rentas	31/03/2026 M\$	31/03/2025 M\$
Del Fondo de Reservas de Eventualidades	350.026	240.246
Del Fondo de Contingencia	310.639	275.398
De la Reserva de Pensiones	2.074.503	1.920.835
Total	2.735.168	2.436.479

b) Pérdidas de inversiones financieras que respaldan reservas

Origen de las rentas	31/03/2026 M\$	31/03/2025 M\$
Del Fondo de Reservas de Eventualidades	(6.934)	(6.897)
Del Fondo de Contingencia	(7.992)	(199)
De la Reserva de Pensiones	(61.131)	(19)
Total	(76.057)	(7.115)

c) Rentas de otras inversiones

Origen de las rentas	31/03/2026 M\$	31/03/2025 M\$
De inversiones financieras que no respaldan reservas	4.280.002	3.870.952
De inversiones en otras sociedades	-	-
Otros	-	-
Total	4.280.002	3.870.952

d) Pérdidas en otras inversiones

Origen de las rentas	31/03/2026 M\$	31/03/2025 M\$
De inversiones financieras que no respaldan reservas	(187.418)	(312.684)
De inversiones en otras sociedades	-	-
Otros	-	-
Total	(187.418)	(312.684)

NOTAS A LOS ESTADOS FINANCIEROS CONSOLIDADOS

Al 31 de marzo de 2026 y 31 de diciembre de 2025

En miles de pesos – M\$

NOTA 44. VENTAS DE SERVICIOS MÉDICOS A TERCEROS Y COSTO DE PRESTACIONES MÉDICAS A TERCEROS

El detalle de la venta de servicios médicos a terceros y el costo de prestaciones médicas a terceros al 31 de marzo de 2026 y al 31 de marzo de 2025 es el siguiente:

RESTACIONES MÉDICAS A TERCEROS (Grupos - Denominaciones)	Del 01/01/2026 al 31/03/2026	Del 01/01/2025 al 31/03/2025
INGRESOS POR VENTAS DE SERVICIOS MÉDICOS A TERCEROS		
GRUPO 01 ATENCIÓN ABIERTA	5.348.751	3.548.988
GRUPO 02 ATENCIÓN CERRADA	1.219.997	944.925
GRUPO 03 EXÁMENES DE LABORATORIO	80.399	50.361
GRUPO 04 IMAGENOLOGÍA	1.181.680	1.084.223
GRUPO 05 MEDICINA NUCLEAR	-	-
GRUPO 06 KINESIOLOGÍA Y TERAPIA OCUPACIONAL	1.680.128	1.011.490
GRUPO 07 MEDICINA TRANSFUSIONAL Y BANCO DE TEJIDOS	13.841	3.007
GRUPO 08 ANATOMÍA PATOLÓGICA	260	171
GRUPO 09 PSIQUIATRÍA Y PSICOLOGÍA CLÍNICA	540.691	365.715
GRUPO 10 ENDOCRINOLOGÍA	-	-
GRUPO 11 NEUROLOGÍA Y NEUROCIRUGÍA	24.205	16.296
GRUPO 12 OFTALMOLOGÍA	5.664	4.408
GRUPO 13 OTORRINOLARINGOLOGÍA	29.244	25.465
GRUPO 14 CIRUGÍA DE CABEZA Y CUELLO	4.751	188
GRUPO 15 CIRUGÍA PLÁSTICA Y REPARADORA	88.018	6.206
GRUPO 16 DERMATOLOGÍA Y TEGUMENTOS	68.182	6.104
GRUPO 17 CARDIOLOGÍA. NEUMOLOGÍA. CIRUGÍA CARDIOVASCULAR Y DE TÓRAX, NEUMOLOGÍA	13.396	9.306
GRUPO 18 GASTROENTEROLOGÍA	6.332	4.262
GRUPO 19 UROLOGÍA Y NEFROLOGÍA	29.125	38.264
GRUPO 20 GINECOLOGÍA Y OBSTETRICIA	-	-
GRUPO 21 ORTOPEDIA Y TRAUMATOLOGÍA	165.231	54.604
GRUPO 22 ANESTESIA	8.040	3.612
GRUPO 23 PRÓTESIS, ORTESIS Y DISPOSITIVOS MÉDICOS	-	-
GRUPO 24 TRASLADOS	-	-
GRUPO 25 PAGO ASOCIADO A DIAGNÓSTICO (PAD)	1.086.451	1.427.168
GRUPO 26 ATENCIONES INTEGRALES, OTROS PROFESIONALES Y TÉCNICOS	-	-
GRUPO 28 PAGO ASOCIADO EMERGENCIA (PAE)	24.599	17.831
GRUPO 29 TRATAMIENTOS INTEGRALES DE BRAQUITERAPIA, RADIOTERAPIA Y QUIMIOTERAPIA	-	-
EXÁMENES PREOCUPACIONALES	12.826.242	10.354.063
OTRAS PRESTACIONES O SERVICIOS MÉDICOS	806.059	634.668

NOTAS A LOS ESTADOS FINANCIEROS CONSOLIDADOS

Al 31 de marzo de 2026 y 31 de diciembre de 2025

En miles de pesos – M\$

RESTACIONES MÉDICAS A TERCEROS (Grupos - Denominaciones)	Del 01/01/2026 al 31/03/2026	Del 01/01/2025 al 31/03/2025
TOTAL INGRESOS POR VENTAS DE SERVICIOS MÉDICOS A TERCEROS	25.251.286	19.611.325
COSTO DE VENTA DE LOS SERVICIOS MÉDICOS A TERCEROS		
GRUPO 01 ATENCIÓN ABIERTA	5.081.313	3.371.539
GRUPO 02 ATENCIÓN CERRADA	361.233	238.507
GRUPO 03 EXÁMENES DE LABORATORIO	76.379	47.843
GRUPO 04 IMAGENOLÓGÍA	1.122.596	826.975
GRUPO 05 MEDICINA NUCLEAR	-	-
GRUPO 06 KINESIOLOGÍA Y TERAPIA OCUPACIONAL	1.398.482	655.115
GRUPO 07 MEDICINA TRANSFUSIONAL Y BANCO DE TEJIDOS	8.613	2.231
GRUPO 08 ANATOMÍA PATOLÓGICA	117	77
GRUPO 09 PSIQUIATRÍA Y PSICOLOGÍA CLÍNICA	513.656	347.429
GRUPO 10 ENDOCRINOLOGÍA	-	-
GRUPO 11 NEUROLOGÍA Y NEUROCIRUGÍA	6.727	4.707
GRUPO 12 OFTALMOLOGÍA	1.499	1.048
GRUPO 13 OTORRINOLARINGOLOGÍA	12.183	8.681
GRUPO 14 CIRUGÍA DE CABEZA Y CUELLO	1.139	49
GRUPO 15 CIRUGÍA PLÁSTICA Y REPARADORA	24.307	1.499
GRUPO 16 DERMATOLOGÍA Y TEGUMENTOS	21.288	1.744
GRUPO 17 CARDIOLOGÍA. NEUMOLOGÍA. CIRUGÍA CARDIOVASCULAR Y DE TÓRAX, NEUMOLOGÍA	5.910	4.020
GRUPO 18 GASTROENTEROLOGÍA	1.468	909
GRUPO 19 UROLOGÍA Y NEFROLOGÍA	7.505	8.121
GRUPO 20 GINECOLOGÍA Y OBSTETRICIA	-	-
GRUPO 21 ORTOPEDIA Y TRAUMATOLOGÍA	40.582	11.994
GRUPO 22 ANESTESIA	2.690	1.095
GRUPO 23 PRÓTESIS, ORTESIS Y DISPOSITIVOS MÉDICOS	-	-
GRUPO 24 TRASLADOS	-	-
GRUPO 25 PAGO ASOCIADO A DIAGNÓSTICO (PAD)	245.122	283.793
GRUPO 26 ATENCIONES INTEGRALES, OTROS PROFESIONALES Y TÉCNICOS	-	-
GRUPO 28 PAGO ASOCIADO EMERGENCIA (PAE)	5.909	3.827
GRUPO 29 TRATAMIENTOS INTEGRALES DE BRAQUITERAPIA, RADIOTERAPIA Y QUIMIOTERAPIA	-	-
EXÁMENES PREOCUPACIONALES	11.232.335	9.836.359
OTRAS PRESTACIONES MÉDICAS NO CODIFICADAS	765.754	602.938
SUBTOTAL COSTO DE VENTA DE SERVICIOS MÉDICOS A TERCEROS	20.936.807	16.260.500
GASTOS DE ADMINISTRACIÓN Y VENTAS	3.376.132	2.650.394
AMORTIZACIONES	-	-
DEPRECIACIÓN	548.252	569.873
PÉRDIDA POR DETERIORO (REVERSIONES), NETA	390.095	130.558
UTILIDAD (PÉRDIDA) ANTES DE IMPUESTOS A LA RENTA	-	-
IMPUESTO A LA RENTA	-	-
UTILIDAD (PÉRDIDA) DEL EJERCICIO	-	-

La Nota 44 fue preparada de acuerdo con lo instruido en la Circular 3782 dictada por la Superintendencia de Seguridad Social. La mencionada circular determina la presentación de los ingresos por ventas de servicios médicos otorgados a terceros y sus costos asociados. La información revelada en esta nota se determina mediante un sistema de costeo determinado por la ACHS, y al igual que todas las revelaciones que componen estos EEFF, forman parte del proceso de revisión de los auditores externos.

NOTAS A LOS ESTADOS FINANCIEROS CONSOLIDADOS

Al 31 de marzo de 2026 y 31 de diciembre de 2025

En miles de pesos – M\$

NOTA 45. SUBSIDIOS

El detalle de los gastos por pago de subsidios realizados al 31 de marzo de 2026 y al 31 de marzo de 2025 es el siguiente:

Año del siniestro	Origen del siniestro				Total 31/03/2026 M\$
	Accidente del trabajo M\$	Accidente de trayecto M\$	Enfermedad Profesional M\$	Otro COVID-19 M\$	
2026	7.255.941	3.207.522	604.323	481	11.068.267
2025	4.928.108	3.247.204	425.987	9.971	8.611.270
2024	419.991	227.382	110.357	(1.047)	756.683
2023	69.072	72.109	19.469	(1.788)	158.862
2022	39.973	52.344	18.730	(38.899)	72.148
2021	50.543	34.660	(302)	(7.454)	77.447
Años anteriores	181.278	91.453	8.652	(44.108)	237.275
Recupero de subsidios (art.77 bis, Ley N°16.744)	-	-	-	-	-
Total	12.944.906	6.932.674	1.187.216	(82.844)	20.981.952

El detalle de los gastos por pago de subsidios realizados durante el año 2025, es el siguiente:

Año del siniestro	Origen del siniestro				Total 31/03/2025 M\$
	Accidente del trabajo M\$	Accidente de trayecto M\$	Enfermedad Profesional M\$	Otro M\$	
2025	6.944.529	3.077.626	798.802	5.216	10.826.173
2024	4.856.547	2.893.067	626.653	2.928	8.379.195
2023	358.889	188.438	74.054	3.931	625.312
2022	66.592	28.808	(22.266)	14.959	88.093
2021	(11.310)	699	21.390	15.735	26.514
2020	(5.846)	7.637	(2.922)	8.106	6.975
Años anteriores	213.154	67.640	3.027	-	283.821
Recupero de subsidios (art.77 bis, Ley N°16.744)	-	-	-	(201.260)	(201.260)
Total	12.422.555	6.263.915	1.498.738	(150.385)	20.034.823

(*) Con fecha 17 de octubre de 2023, SUSESO emitió la circular N° 3.782, la cual indica lo siguiente:

Agrégame al ítem 42010 Subsidios, el siguiente párrafo segundo nuevo "Deberán restarse en este ítem los dineros recuperados, por este concepto, en virtud de la aplicación del artículo 77 bis de la Ley N°16.744."

NOTAS A LOS ESTADOS FINANCIEROS CONSOLIDADOS

Al 31 de marzo de 2026 y 31 de diciembre de 2025

En miles de pesos – M\$

NOTA 46. INDEMNIZACIONES

El detalle de los gastos por pago de indemnizaciones realizados al 31 de marzo de 2026 y al 31 de marzo de 2025 es el siguiente:

Año del siniestro	Origen del siniestro					Total 31/03/2026	
	Accidente del trabajo M\$	Accidente de trayecto M\$	Enfermedad Profesional		Otro M\$	Gasto Propio M\$	Concurrencia Neta M\$
			Gasto Propio M\$	Concurrencia Neta M\$			
2026	-	-	11.931	(3.264)	-	11.931	(3.264)
2025	419.387	255.072	180.890	(49.483)	-	855.349	(49.483)
2024	496.282	264.481	171.344	(46.872)	-	932.107	(46.872)
2023	156.928	66.595	29.281	(8.010)	-	252.804	(8.010)
2022	78.105	31.846	16.786	(4.592)	-	126.737	(4.592)
2021	10.922	14.054	7.854	(2.148)	-	32.830	(2.148)
Años anteriores	57.872	9.377	22.804	(6.238)	-	90.053	(6.238)
Total	1.219.496	641.425	440.890	(120.607)	-	2.301.811	(120.607)

Año del siniestro	Origen del siniestro					Total 31/03/2025	
	Accidente del trabajo M\$	Accidente de trayecto M\$	Enfermedad Profesional		Otro M\$	Gasto Propio M\$	Concurrencia Neta M\$
			Gasto Propio M\$	Concurrencia Neta M\$			
2025	528.729	218.466	142.997	32.440	-	890.192	32.440
2024	448.440	421.177	40.531	9.195	-	910.148	9.195
2023	172.678	138.363	25.045	5.682	-	336.086	5.682
2022	45.352	28.828	56.113	12.730	-	130.293	12.730
2021	28.826	(3.379)	-	-	-	25.447	-
2020	10.662	14.448	-	-	-	25.110	-
Años anteriores	63.022	27.924	12.295	2.789	-	103.241	2.789
Total	1.297.709	845.827	276.981	62.836	-	2.420.517	62.836

NOTAS A LOS ESTADOS FINANCIEROS CONSOLIDADOS

Al 31 de marzo de 2026 y 31 de diciembre de 2025

En miles de pesos – M\$

NOTA 47. PENSIONES

El detalle de los gastos por pago de pensiones realizados al 31 de marzo de 2026 y al 31 de marzo de 2025 es el siguiente:

Año del siniestro	Origen del siniestro					Total 31/03/2026	
	Accidente del trabajo	Accidente de trayecto	Enfermedad Profesional		Supervivencia	Gasto Propio	Concurrencia Neta
			Gasto Propio	Concurrencia Neta			
M\$	M\$	M\$	M\$	M\$	M\$	M\$	
2026	-	-	-	-	11.512	11.512	-
2025	18.082	3.398	21.918	(3.992)	102.486	145.884	(3.992)
2024	99.508	55.364	100.091	(18.231)	93.512	348.475	(18.231)
2023	175.329	171.499	167.294	(30.471)	131.572	645.694	(30.471)
2022	197.511	136.495	158.054	(28.788)	96.301	588.361	(28.788)
2021	133.614	107.111	196.157	(35.728)	136.448	573.330	(35.728)
Años anteriores	2.786.433	897.342	862.201	(157.042)	3.120.983	7.666.959	(157.042)
Total	3.410.477	1.371.209	1.505.715	(274.252)	3.692.814	9.980.215	(274.252)

Año del siniestro	Origen del siniestro					Total 31/03/2025	
	Accidente del trabajo	Accidente de trayecto	Enfermedad Profesional		Supervivencia	Gasto Propio	Concurrencia Neta
			Gasto Propio	Concurrencia Neta			
M\$	M\$	M\$	M\$	M\$	M\$	M\$	
2025	-	-	16.021	(933)	3.743	19.764	(933)
2024	10.125	5.010	48.241	(2.808)	108.290	171.666	(2.808)
2023	62.208	84.533	108.244	(6.302)	108.952	363.937	(6.302)
2022	191.550	144.697	125.951	(7.333)	80.600	542.798	(7.333)
2021	126.716	111.149	155.506	(9.053)	132.558	525.929	(9.053)
2020	102.960	85.003	198.083	(11.532)	117.187	503.233	(11.532)
Años anteriores	2.662.671	811.984	802.844	(46.740)	2.897.770	7.175.269	(46.740)
Total	3.156.230	1.242.376	1.454.890	(84.701)	3.449.100	9.302.596	(84.701)

NOTAS A LOS ESTADOS FINANCIEROS CONSOLIDADOS
Al 31 de marzo de 2026 y 31 de diciembre de 2025
En miles de pesos – M\$

NOTA 48. PRESTACIONES MÉDICAS

El detalle del gasto por prestaciones médicas al 31 de marzo de 2026 y al 31 de marzo de 2025 es el siguiente:

Conceptos	Al 31/03/2026				Al 31/03/2025				Total M\$
	Accidentes del trabajo M\$	Accidentes del trayecto M\$	Enfermedad Profesional M\$	Otros M\$	Accidentes del trabajo M\$	Accidentes del trayecto M\$	Enfermedad Profesional M\$	Otros M\$	
Sueldos	9.301.585	3.708.950	2.072.600	-	8.407.807	3.477.149	1.636.327	-	13.521.283
Bonos y comisiones	1.007.281	401.647	224.445	-	761.243	314.821	148.153	-	1.224.217
Gratificación y participación	-	-	-	-	-	-	-	-	-
Otras remuneraciones	576.865	230.021	128.538	-	439.695	181.841	85.573	-	707.109
Subtotal Remuneraciones	10.885.731	4.340.618	2.425.583	-	9.606.745	3.973.811	1.870.053	-	15.452.609
Indemnización por años de servicio	354.284	141.269	78.942	-	154.574	63.926	30.083	-	248.583
Honorarios	748.647	298.519	166.815	-	606.174	250.691	117.974	-	974.839
Viáticos	-	-	-	-	-	-	-	-	-
Capacitación	-	-	-	-	-	-	-	-	-
Otros estipendios	84.778	33.805	18.890	-	97.644	40.382	19.004	-	157.030
Total Gastos en Personal	12.073.440	4.814.211	2.690.230	-	10.467.137	4.328.810	2.037.114	-	16.833.061
Insumos médicos	11.341	9.445	282	-	18.578	14.184	711	-	33.473
Instrumental clínico	1.293.790	1.077.540	32.128	-	1.193.705	911.386	45.686	-	2.150.777
Medicamentos	1.449.214	695.674	335.016	-	1.301.567	609.619	358.333	-	2.269.519
Prótesis y aparatos ortopédicos	1.741.084	1.450.072	43.236	-	1.840.613	1.405.296	70.445	-	3.316.354
Exámenes complementarios	2.399.041	1.151.625	554.588	-	2.179.945	1.021.027	600.159	-	3.801.131
Traslado de pacientes	4.271.316	2.050.384	987.404	-	4.044.867	1.894.507	1.113.589	-	7.052.963
Atenciones de otras instituciones	6.043.451	3.256.720	2.015.107	-	5.456.603	3.025.691	1.857.466	-	10.339.760
Mantenimiento y reparación	572.065	274.612	132.245	-	561.709	263.089	154.644	-	979.442
Servicios generales	799.362	318.741	178.116	-	989.736	409.317	192.622	-	1.591.675
Consumos básicos	294.878	117.581	65.705	-	280.553	116.026	54.601	-	451.180
Honorarios interconsultas y diversos	15.634	6.234	3.484	-	128.715	53.231	25.050	-	206.996
Alimentación de accidentados	143.941	127.800	1.986	-	231.881	124	10.707	-	242.712
Útiles escritorio, fotocopias, imprenta	30.419	12.129	6.778	-	88.886	36.760	17.299	-	142.945
Arriendo de propiedades	-	-	-	-	-	-	-	-	-
Arriendo de equipos y otros	1.100	439	245	-	1.784	517	243	-	2.009
Otros	2.924.008	1.165.930	651.534	-	2.844.886	1.176.536	553.671	-	4.575.093
Subtotal Otros Gastos	21.990.644	11.714.926	5.007.854	-	21.163.493	10.937.310	5.055.226	-	37.156.029
Depreciación	1.553.723	619.537	346.204	-	1.547.466	639.973	301.168	-	2.488.607
Gastos indirectos	2.610	1.041	582	-	5.472.889	2.263.378	1.065.132	-	8.801.399
Recupero de prestaciones médicas (art.77 bis, Ley N°16.744)	6.180.491	2.966.856	1.428.750	-	(116.978)	(54.789)	(32.205)	-	(203.972)
TOTAL	41.800.908	20.116.571	9.473.620	-	38.534.007	18.114.682	8.426.435	-	65.075.124

(*) Con fecha 17 de octubre de 2023, SUSESO emitió la circular N° 3.782, la cual indica lo siguiente:
Agregase al ítem 42040 Prestaciones médicas, el siguiente párrafo sexto nuevo "Deberán restarse en este ítem los dineros recuperados, por este concepto, en virtud de la aplicación del artículo 77 bis de la Ley N°16.744."

NOTAS A LOS ESTADOS FINANCIEROS CONSOLIDADOS

Al 31 de marzo de 2026 y 31 de diciembre de 2025

En miles de pesos – M\$

Gastos prorrateados en base a participación de tipo de siniestro al 31 de marzo de 2026. Los porcentajes aplicados corresponden a lo siguiente:

Conceptos	Trabajo	Trayecto	Enfermedad Profesional	Total
Carga Asistencial Ley (volumen)	112.408	44.822	25.047	182.277
Carga Asistencial Ley (%)	61,67%	24,59%	13,74%	100%
IQ Ley (volumen)	1.047	872	26	1.945
IQ Ley (%)	53,83%	44,83%	1,34%	100%
Controles (volumen)	61.660	29.599	14.254	105.513
Controles (%)	58,44%	28,05%	13,51%	100%
Carga Asistencia * PDT (volumen)	29.213	15.742	9.741	54.696
Carga Asistencia * PDT (%)	53,41%	28,78%	17,81%	100%
Días camas (volumen)	5.074	4.505	70	9.649
Días camas (%)	52,59%	46,69%	0,73%	100%

Gastos prorrateados en base a participación de tipo de siniestro al 31 de marzo de 2025. Los porcentajes aplicados, fueron actualizados de acuerdo a la información de cierre y corresponden a lo siguiente:

Conceptos	Trabajo	Trayecto	Enfermedad Profesional	Total
Carga Asistencial Ley (volumen)	91.112	36.470	15.937	143.519
Carga Asistencial Ley (%)	63,48%	25,41%	11,11%	100%
IQ Ley (volumen)	1.066	702	40	1.808
IQ Ley (%)	58,96%	38,83%	2,21%	100%
Controles (volumen)	57.610	26.404	12.989	97.003
Controles (%)	59,39%	27,22%	13,39%	100%
Carga Asistencia * PDT (volumen)	20.940	11.833	7.121	39.894
Carga Asistencia * PDT (%)	52,48%	29,66%	17,86%	100%
Días camas (volumen)	5.142	3.273	184	8.599
Días camas (%)	59,80%	38,06%	2,14%	100%

NOTAS A LOS ESTADOS FINANCIEROS CONSOLIDADOS

Al 31 de marzo de 2026 y 31 de diciembre de 2025

En miles de pesos – M\$

NOTA 49. PRESTACIONES PREVENTIVAS DE RIESGOS

a) El detalle del gasto en prestaciones preventivas de riesgos al 31 de marzo de 2026 y al 31 de marzo de 2025 es el siguiente:

Conceptos	Al 31/03/2026 M\$	Al 31/03/2025 M\$
Sueldos	16.557.249	15.094.392
Bonos y comisiones	2.472.122	2.113.647
Gratificación y participación	-	-
Otras remuneraciones	1.517.499	1.133.847
Subtotal Remuneraciones	20.546.870	18.341.886
Indemnización por años de servicios	1.047.301	570.724
Viáticos	321.292	386.376
Capacitación	-	-
Otros estipendios	244.790	169.004
Total Gastos en Personal	22.160.253	19.467.990
Arriendo de equipos	-	-
Arriendo de propiedades	-	-
Arriendo de vehículos	-	-
Campañas preventivas	-	-
Capacitación	1.991.699	1.337.630
Consumos básicos	49.316	75.490
Exámenes de salud	1.194.085	908.336
Estudios de investigación e innovación	2.184	-
Gastos generales	-	-
Honorarios área de la salud	-	-
Honorarios - Asesorías y/o Asistencia Técnica	818	-
Insumos, instrumental médico e instrumentos de medición	144.668	64.957
Mantenimiento de plataformas y licencias	212.803	589.128
Mantenimiento y reparación de propiedades, planta y equipo	40.038	21.690
Material de apoyo	1.315.218	977.698
Organización de eventos	1.389.124	1.325.639
Otros proyectos	-	-
Patentes, seguros, contribuciones	583	16.456
Publicaciones	-	-
Servicios generales	1.823.144	1.054.338
Otros (*)	95.478	(95.836)
Subtotal Otros Gastos	8.259.158	6.275.526
Depreciación	648.571	385.669
Gastos Indirectos	5.020.984	4.312.861
Total	36.088.966	30.442.046

(*) Detalle de otros	Al 31/03/2026 M\$	Al 31/03/2025 M\$
Otros gastos generales	95.478	(95.836)
Total	95.478	(95.836)

NOTAS A LOS ESTADOS FINANCIEROS CONSOLIDADOS
 Al 31 de marzo de 2026 y 31 de diciembre de 2025
 En miles de pesos – M\$

b) Estudios de Investigación e Innovación

Detalle de los estudios de Investigación e Innovación aprobados con cargos D.S. Presupuestario del año 2026 y 2025.

odf	Código SUSESO	Detalle	Valor adjudicado M\$	Fecha de Adjudicación (1) (mm/aaaa)	Valor contrato M\$	Fecha de contrato (mm/aaaa)	Duración del proyecto (N° meses)	Fecha de inicio (mm/aaaa)	Fecha de término (mm/aaaa)	Ejecución (2) I/E	Costo total M\$	Al 31/03/2026 M\$		Al 31/03/2025 M\$	
												Gasto Real	Provisión	Gasto Real	Provisión
-	-	Proyecto de Investigación:	-	-	-	-	-	-	-	-	-	-	-	-	-
-	-	Subtotal Proyectos de Investigación	-	-	-	-	-	-	-	-	-	-	-	-	-
47	134075	Proyecto de Innovación:	20.000	12/2025	20.000	12-2025	12	12-2025	12-2026	E	20.000	6.000	6.000	-	-
47	134401	Solución ergonomía para prevenir lesiones músculo esqueléticas asociadas a la tarea de empuje manual de cargas de palets de madera en procesos productivos y centros de distribución	20.000	12/2025	20.000	12-2025	12	12-2025	12-2026	E	20.000	6.000	6.000	-	-
-	-	Desarrollo de herramientas mecánicas para la alimentación automática de saos hacia levays y contenedores	15.500	12/2025	15.500	12-2025	12	12-2025	12-2026	E	15.500	4.650	4.650	-	-
-	-	Subtotal Proyectos de Innovación	15.500	12/2025	15.500	12-2025	12	12-2025	12-2026	E	15.500	10.650	10.650	-	-
-	-	Proyecto especiales:	-	-	-	-	-	-	-	-	-	-	-	-	-
-	-	Subtotal Proyecto especiales	-	-	-	-	-	-	-	-	-	-	-	-	-
-	-	Subtotal Proyectos Prioritarios en Investigación e Innovación	-	-	-	-	-	-	-	-	-	-	-	-	-
-	-	Otros:	-	-	-	-	-	-	-	-	-	-	-	-	-
-	-	Subtotal Otros	-	-	-	-	-	-	-	-	-	-	-	-	-
-	-	Total Estudios de Investigación e Innovación	-	-	-	-	-	-	-	-	-	10.650	10.650	-	-

(1) Corresponde a la fecha de publicación de resultados, de los Proyectos de Investigación e Innovación adjudicados a los Organismos Administradores de la Ley N°16.744, por parte de la Comisión de Evaluación.

(2) Ingresar una letra "I" si el proyecto será desarrollado internamente por la Mutualidad. Ingresar una letra "E" si el proyecto será desarrollado de manera Externa, por haber sido adjudicado a un tercero.

NOTAS A LOS ESTADOS FINANCIEROS CONSOLIDADOS

Al 31 de marzo de 2026 y 31 de diciembre de 2025

En miles de pesos – M\$

NOTA 50. FUNCIONES TÉCNICAS

El detalle del gasto en funciones técnicas al 31 de marzo de 2026 y al 31 de marzo de 2025 es el siguiente:

Conceptos	31/03/2026 M\$	31/03/2025 M\$
Sueldos	341.211	182.270
Bonos y comisiones	28.568	26.870
Gratificación y participación	-	-
Otras remuneraciones	17.827	41.737
Subtotal Remuneraciones	387.606	250.877
Indemnización por años de servicio	21.398	4.816
Honorarios	-	-
Viáticos	530	840
Capacitación	-	-
Otros estipendios	746	1.183
Total Gastos en Personal	410.280	257.716
Estudios externos	-	-
Mantenimiento y reparación	15.395	32.803
Servicios generales	1.642.531	1.713.739
Consumos básicos	169	617
Materiales de oficina	113	375
Honorarios auditores y diversos	20.827	38.238
Arriendo de equipos y otros	-	-
Patente, Seguros, Contribuciones	-	-
Otros	1.458	1.348
Subtotal Otros Gastos	1.680.493	1.787.120
Depreciación	60.570	57.743
Gastos Indirectos	485.988	491.712
TOTAL	2.637.331	2.594.291

NOTAS A LOS ESTADOS FINANCIEROS CONSOLIDADOS

Al 31 de marzo de 2026 y 31 de diciembre de 2025

En miles de pesos – M\$

NOTA 51. GASTOS DE ADMINISTRACIÓN

El detalle de los gastos de administración realizados al 31 de marzo de 2026 y al 31 de marzo de 2025 es el siguiente:

Conceptos	31/03/2026 M\$	31/03/2025 M\$
Sueldos	3.659.409	4.127.052
Bonos y comisiones	470.301	923.563
Gratificación y participación	-	-
Otras remuneraciones	199.366	194.496
Subtotal Remuneraciones	4.329.076	5.245.111
Indemnización por años de servicio	12.543	157.344
Honorarios	21.558	143.776
Viáticos	220.328	268.061
Capacitación	46.681	12.018
Otros estipendios	287.325	218.906
Total Gastos en Personal	4.917.511	6.045.216
Marketing	776.893	933.706
Publicaciones	-	-
Estudios externos	-	-
Mantenimiento y reparación	527.523	752.176
Servicios generales	1.245.434	987.958
Consumos básicos	200.006	249.760
Materiales de oficinas	40.599	45.545
Donaciones	-	-
Auspicios y patrocinios	33.305	23.115
Otros aportes a terceros	10.602	81.382
Honorarios de auditorías y diversos	385.518	333.442
Arriendo de equipos y otros	1.713	4.759
Patente, seguro, contribuciones	50.775	62.043
Arriendo de propiedades	29.484	45.007
Fletes y traslados	39.137	57.027
Otros	295.037	295.932
Subtotal Otros Gastos	3.636.026	3.871.852
Depreciación	467.720	442.601
Gastos Indirectos	-	-
TOTAL	9.021.257	10.359.669

NOTAS A LOS ESTADOS FINANCIEROS CONSOLIDADOS
 Al 31 de marzo de 2026 y 31 de diciembre de 2025
 En miles de pesos – M\$

NOTA 52. ESTIPENDIOS DEL DIRECTORIO

Durante los ejercicios 2026 y 2025 se han pagado los siguientes estipendios a los señores Directores:

N°	Nombre	RUT	Al 31/03/2026							
			Dietas M\$	Participación en excedentes M\$	Gastos de representación M\$	Viáticos M\$	Regalías M\$	Otros M\$	Total M\$	
1	Lorenzo Gazmuri Schleyer	6.810.003-8	360	-	-	-	-	-	4.177	4.537
2	Sandro Solari Donaggio	9.585.729-9	360	-	-	-	-	-	4.177	4.537
3	Andrés Santa Cruz López	7.033.811-4	360	-	-	-	-	-	8.353	8.713
4	Claudio Muñoz Zúñiga	9.618.122-1	360	-	-	-	-	-	8.353	8.713
5	Hernán Medina Tejos	6.621.027-8	360	-	-	-	-	-	8.353	8.713
6	Luis Abarca Varas	8.602.936-7	360	-	-	-	-	-	8.353	8.713
7	Paula Silva Jalil	13.303.215-0	360	-	-	-	-	-	4.177	4.537
8	Evelyn Añazco Rojas	13.993.108-4	360	-	-	-	-	-	8.353	8.713
Total			2.880	-	-	-	-	-	54.296	57.176

N°	Nombre	RUT	Al 31/03/2025							
			Dietas M\$	Participación en excedentes M\$	Gastos de representación M\$	Viáticos M\$	Regalías M\$	Otros M\$	Total M\$	
1	Paz Ovalle Puelma	6.615.460-2	332	-	-	-	-	-	8.124	8.456
2	Sandro Solari Donaggio	9.585.729-9	332	-	-	-	-	-	8.124	8.456
3	Claudio Muñoz Zúñiga	9.618.122-1	332	-	-	-	-	-	8.124	8.456
4	Lorenzo Gazmuri Schleyer	6.810.003-8	332	-	-	-	-	-	8.124	8.456
5	Hernán Medina Tejos	6.621.027-8	332	-	-	-	-	-	8.124	8.456
6	Luis Abarca Varas	8.602.936-7	332	-	-	-	-	-	8.124	8.456
7	Lorena Marchant Cancino	11.434.586-5	332	-	-	-	-	-	8.124	8.456
8	Virginia Araya Gaytán	12.939.571-0	332	-	-	-	-	-	8.124	8.456
Total			2.656	-	-	-	-	-	64.992	67.648

Estos valores forman parte de ítem Gastos de Administración del Estado de Resultado integral.

NOTAS A LOS ESTADOS FINANCIEROS CONSOLIDADOS

Al 31 de marzo de 2026 y 31 de diciembre de 2025

En miles de pesos – M\$

NOTA 53. PÉRDIDAS POR DETERIORO (REVERSIONES)

El detalle de las pérdidas por deterioro (reversiones) es el siguiente:

Conceptos	Al 31/03/2026			Al 31/03/2025		
	Deterioros	Reversiones	Saldo	Deterioros	Reversiones	Saldo
Activos corrientes						
Estimación de incobrables de deudores previsionales	-	515.049	515.049	(114.963)	-	(114.963)
Estimación de incobrables de Aporte Legal	(6.560)	-	(6.560)	-	6.467	6.467
Estimación de incobrables de Otras cuentas por cobrar	(11.175)	-	(11.175)	-	45.230	45.230
Estimación de incobrables deudores por venta	(156.233)	-	(156.233)	(636.552)	-	(636.552)
Deterioro de inventarios	-	-	-	-	-	-
Activos no corrientes						
Estimación de incobrables de deudores previsionales	(887.322)	1.104	(886.218)	(425.773)	-	(425.773)
Estimación de incobrables de Otras cuentas por cobrar	(2.858)	-	(2.858)	-	5.019	5.019
Provisión deterioro de Propiedades, planta y equipo	-	-	-	-	-	-
Total	(1.064.148)	516.153	(547.995)	(1.177.288)	56.716	(1.120.572)

De acuerdo con lo establecido en la circular número 3.782 del 17 de octubre de 2023, de la SUSESO, el deterioro y reversiones de las ventas de servicios médicos a terceros se presentan en la nota 44, esto a partir del 1 de enero de 2024, sin efectos retroactivos.

NOTAS A LOS ESTADOS FINANCIEROS CONSOLIDADOS

Al 31 de marzo de 2026 y 31 de diciembre de 2025

En miles de pesos – M\$

NOTA 54. OTROS INGRESOS Y OTROS EGRESOS

El detalle de los otros ingresos y otros egresos es el siguiente:

a) Otros ingresos

Concepto	Tipo (*)	Al 31/03/2026 M\$	Al 31/03/2025 M\$
Seguro obligatorio de accidentes personales (SOAP)	IO	1.153.596	860.110
Arriendos	IN	455.987	366.792
Asesorías	-	-	-
Capacitación	-	-	-
Multas del artículo 80 de la Ley N° 16.744	-	-	-
Intereses y reajustes	IN	6.886	202.852
Recupero de Impuesto de 1° categoría	-	-	-
Venta de bienes	IN	-	-
Otros ingresos	-	-	-
Util o Perd. Venta Activo Fijo	IO	7.322	210
Venta de bienes por expropiación	IN	-	-
Ingresos recuperación castigos	IN	-	-
Ingresos por venta filiales	IO	69.525.842	60.887.477
Otros ingresos ordinarios	IO	-	-
Otros ingresos no ordinarios	IN	657.814	546.734
Total		71.807.447	62.864.175

	M\$	M\$
(*) Ingreso Ordinario (IO)	70.686.760	61.747.797
Ingreso no Ordinario (IN)	1.120.687	1.116.378
	<u>71.807.447</u>	<u>62.864.175</u>

b) Otros egresos

Concepto	Tipo (*)	Al 31/03/2026 M\$	Al 31/03/2025 M\$
Aguinaldo de fiestas patrias a pensionados	EO	(9.224)	-
Aguinaldo Navidad a pensionados	EO	-	-
Aguinaldo retroactivo	EO	-	(7.515)
Arriendos	EO	-	-
Activos dados de baja	EO	-	(32.755)
Otros gastos	-	-	-
Otros egresos no ordinarios	EN	(605.998)	(555.408)
Intereses Leasing Op	EN	(15.834)	(34.764)
Costos de explotación y Administración filiales	EO	(61.304.162)	(52.869.121)
Total		(61.935.218)	(53.499.563)

	M\$	M\$
(*) Egreso Ordinario (EO)	(61.313.386)	(52.909.391)
Egreso no Ordinario (EN)	(621.832)	(590.172)
	<u>(61.935.218)</u>	<u>(53.499.563)</u>

NOTAS A LOS ESTADOS FINANCIEROS CONSOLIDADOS

Al 31 de marzo de 2026 y 31 de diciembre de 2025

En miles de pesos – M\$

NOTA 55. DIFERENCIA DE CAMBIO Y UNIDADES DE REAJUSTE

Las diferencias de cambio y unidades de reajustes, (cargadas) / abonadas en el Estado de Resultados, se incluyen en las partidas siguientes y por los importes indicados:

Conceptos	31/03/2026 M\$	31/03/2025 M\$
Diferencias de Cambio:		
Otras utilidades / (pérdidas) – netas	163.597	111.203
Ingresos (gastos) financieros – netos	-	-
Total	163.597	111.203
Unidades de Reajustes:		
Inversiones de libre disposición	457.111	2.534.413
Inversiones del Fondo de Reserva de Eventualidades	42.244	185.924
Inversiones del Fondo de Contingencia	86.100	398.166
Inversiones del Fondo de Reserva de Pensiones	799.568	3.313.674
Inversiones del Fondo de Reserva de Pensiones Adicional	-	-
Otros	-	-
Reajuste de otros activos	(8.918)	15.055
Reajuste de otros pasivos	(6.949)	(66.540)
Reajuste cuentas del personal	-	-
Reajuste de gastos anticipados	-	-
Total	1.369.156	6.380.692

NOTAS A LOS ESTADOS FINANCIEROS CONSOLIDADOS

Al 31 de marzo de 2026 y 31 de diciembre de 2025

En miles de pesos – M\$

NOTA 56. OTROS INGRESOS PERCIBIDOS / OTROS EGRESOS EFECTUADOS

a) otros ingresos de actividades de la operación

Conceptos	31/03/2026 M\$	31/03/2025 M\$
Recaudación de Concurrencias	72.994	-
Ingresos de la operación de filiales	67.411.492	67.652.645
Total	67.484.486	67.652.645

b) otros egresos de actividades de la operación

Conceptos	31/03/2026 M\$	31/03/2025 M\$
Pago de aguinaldo a pensionados	(2.262)	(7.515)
Seguros	-	(18.690)
Renta de inversiones	-	-
Egresos operacionales de filiales	(50.705.260)	(47.503.457)
Total	(50.707.522)	(47.529.662)

NOTA 57. OTRAS FUENTES DE FINANCIAMIENTO / OTROS DESEMBOLSOS POR FINANCIAMIENTO

a) Otras fuentes de actividades de financiamiento

Al 31 de marzo de 2026 y al 31 de marzo de 2025 los ingresos de otras fuentes de actividades de financiamiento de la Asociación y sus filiales no superan el 1% de los ítems anteriores.

b) Otros desembolsos de actividades de financiamiento

Al 31 de marzo de 2026 y al 31 de marzo de 2025 los egresos correspondientes a otros desembolsos de actividades de financiamiento de la Asociación y sus filiales no superan el 1% de los ítems anteriores.

NOTA 58. OTROS INGRESOS DE INVERSIÓN / OTROS DESEMBOLSOS DE INVERSIÓN

a) Otros ingresos de actividades de inversión

Al 31 de marzo de 2026 y al 31 de marzo de 2025 los otros ingresos de actividades de inversión de la Asociación y sus filiales no superan el 1% de los ítems anteriores.

b) Otros egresos de actividades de inversión

Al 31 de marzo de 2026 y al 31 de marzo de 2025 los otros egresos por actividades de inversión de la Asociación y sus filiales no superan el 1% de los ítems anteriores.

NOTAS A LOS ESTADOS FINANCIEROS CONSOLIDADOS
Al 31 de marzo de 2026 y 31 de diciembre de 2025
En miles de pesos – M\$

NOTA 59. CONTINGENCIAS

a) Pasivos contingentes

Al 31 de marzo de 2026 la Asociación y sus filiales se encuentran involucradas en varios juicios civiles, a raíz del curso normal de sus operaciones:

Fecha Inicio	Causa (DTE/DPO)	Rol	Jugado	Cuantía M\$	Materia	Estado	Fecha Término	Instrumento de Término		Indemnización M\$
								(Sentencia/Terminación)		
26-11-2018	Segura con ACHS	C-46582-2018	1° J.L. Antofagasta	350.000	Indemnización de perjuicios extrac contractual	Vigente	-	-	-	-
15-04-2019	Matehuna con ACHS	C-34334-2018	7° Civil Santiago	370.000	Indemnización de perjuicios atención médica	Vigente	-	-	-	-
31-05-2019	Rojas con Sanhuesa y ACHS	C-43982-2018	1° Civil Santiago	262.000	Indemnización de perjuicios	Vigente	-	-	-	-
25-07-2019	Rosa Leal con ACHS	C-4539-2019	J.L. La Serena	370.000	Indemnización de perjuicios atención médica	Vigente	-	-	-	-
08-09-2019	Vergara con ACHS	C-46982-2019	1° Civil Santiago	275.000	Indemnización de perjuicios	Vigente	-	-	-	-
12-03-2020	Alfonso Muñoz y otros con Servicio Salud Metropolitano Norte, Hosp. San Boko y ACHS	C-4843-2020	14° Civil Santiago	650.000	Indemnización de perjuicios atención médica	Vigente	-	-	-	-
15-04-2020	Isabelle Nueva M.A. Vega con ACHS	C-88782-2020	9° Civil Santiago	200.000	Cobro de bases	Vigente	-	-	-	-
20-04-2020	Villagrán, Salinas, Hernán y otro con ACHS	C-6402-2020	14° Civil Santiago	306.000	Indemnización de perjuicios	Vigente	-	-	-	-
30-04-2021	Zegers con ACHS	C-80832-2021	10° Civil Santiago	357.000	Indemnización de perjuicios por responsabilidad extrac contractual	Vigente	-	-	-	-
03-05-2021	Alvarado con ACHS	C-18999-2020	14° Civil Santiago	300.000	Indemnización de perjuicios	Vigente	-	-	-	-
15-03-2022	Acuña con ACHS y otros	C-502-2022	37° Civil Santiago	850.000	Indemnización de perjuicios	Vigente	-	-	-	-
24-03-2023	Antigua con ACHS, Clínica Pto. Montev, otro	C-4393-2022	J.L. Castro	851.000	Indemnización de perjuicios	Vigente	-	-	-	-
14-06-2023	Alfonso Muñoz y otros con Servicio Salud Metropolitano Norte, Hosp. San Boko y ACHS	C-5842-2023	15° Civil Antofagasta	444.000	Indemnización de perjuicios atención médica	Vigente	-	-	-	-
03-01-2024	Gollia con ACHS	C-57692-2023	10° Civil Santiago	240.000	Indemnización de perjuicios	Vigente	-	-	-	-
09-05-2024	Trompaco con ACHS	C-12082-2024	1° Civil Arica	350.000	Indemnización de perjuicios atención médica	Vigente	-	-	-	-
24-05-2024	Constantino con ACHS	C-21331-2023	7° Civil Santiago	363.000	Indemnización de perjuicios extrac contractual	Vigente	-	-	-	-
11-07-2024	Arragada y otros con ACHS	C-72142-2024	22° Civil Santiago	500.000	Indemnización de perjuicios atención médica	Vigente	-	-	-	-
09-04-2025	Campes con ACHS y Alfenberg	C-15285-2024	15° Civil Santiago	361.000	Indemnización de perjuicios atención médica	Vigente	-	-	-	-
28-04-2025	Martinez con ACHS	C-16793-2024	27° Civil Santiago	942.000	Indemnización de perjuicios falta de atención médica	Vigente	-	-	-	-
05-05-2025	Alfonso con ACHS	C-9795-2025	2° Civil Santiago	441.000	Indemnización de perjuicios atención médica	Vigente	-	-	-	-
15-05-2025	Véliz con Borel	C-41182-2025	13° Civil Santiago	400.000	Indemnización de perjuicios	Vigente	-	-	-	-
15-07-2025	Zúñiga con ACHS	C-2007-2025	12° Civil Santiago	225.000	Indemnización de perjuicios atención médica	Vigente	-	-	-	-
17-07-2025	Morales con Leeros	C-1805-2024	3° Civil Osorno	501.000	Indemnización de perjuicios atención médica	Vigente	-	-	-	-
23-10-2025	Center con ACHS	C-14059-2025	11° Civil Santiago	581.000	Indemnización de perjuicios atención médica	Vigente	-	-	-	-
18-11-2025	Navarrete con ACHS	C-13919-2025	11° Civil Santiago	245.000	Indemnización de perjuicios atención médica	Vigente	-	-	-	-
26-12-2025	Castel con ACHS	C-91872-2025	1° Civil Santiago	375.000	Indemnización de perjuicios	Vigente	-	-	-	-
05-01-2026	Cuadros con ACHS	C-14795-2025	14° Civil Santiago	240.000	Indemnización de perjuicios	Vigente	-	-	-	-
08-01-2026	Muñoz con ACHS	C-16446-2025	29° Civil Santiago	401.000	Indemnización de perjuicios	Vigente	-	-	-	-

Pasivos contingentes menores a UF 5.000

Año	N° de causas	Cuantía MM\$	Estado
2019	1	80.000	Vigente
2020	2	180.000	Vigente
2021	4	235.000	Vigente
2022	2	273.000	Vigente
2023	6	700.000	Vigente
2024	7	576.000	Vigente
2025	12	1.231.000	Vigente

NOTAS A LOS ESTADOS FINANCIEROS CONSOLIDADOS

Al 31 de marzo de 2026 y 31 de diciembre de 2025

En miles de pesos – M\$

b) Activos contingentes

Al 31 de marzo de 2026 y al 31 de marzo de 2025, la Asociación y sus filiales no poseen activos contingentes.

NOTA 60. COMPROMISOS

Al 31 de marzo de 2026 y al 31 de marzo de 2025 la Asociación y sus filiales no poseen compromisos que revelar.

NOTA 61. COMBINACIONES DE NEGOCIOS

Al 31 de marzo de 2026 y al 31 de marzo de 2025, la Asociación y sus filiales no realizaron operaciones de combinación de negocios.

NOTAS A LOS ESTADOS FINANCIEROS CONSOLIDADOS

Al 31 de marzo de 2026 y 31 de diciembre de 2025

En miles de pesos – M\$

NOTA 62. TRANSACCIONES CON PARTES RELACIONADAS

El detalle de las transacciones y los efectos en resultados con empresas relacionadas es el siguiente:

a) Venta de bienes y prestación de servicios

Conceptos	Al 31/03/2026 M\$	31/03/2025 M\$
Prestación de servicios		
LABORATORIOS CLÍNICOS BIONET S.A.	4.520	2.452
Arriendos		
LABORATORIOS CLÍNICOS BIONET S.A.	76.905	72.592

b) Compra de bienes y servicios

Conceptos	Al 31/03/2026 M\$	31/03/2025 M\$
Servicio de exámenes médicos		
LABORATORIOS CLÍNICOS BIONET S.A.	2.669.323	2.180.635

NOTAS A LOS ESTADOS FINANCIEROS CONSOLIDADOS

Al 31 de marzo de 2026 y 31 de diciembre de 2025

En miles de pesos – M\$

c) Compensaciones al personal directivo clave

Remuneraciones recibidas por el personal clave de la gerencia	31/03/2026 M\$	31/03/2025 M\$
Salarios	3.603.567	3.448.389
Honorarios de administradores	-	-
Correcciones de valor y beneficios no monetarios	-	-
Beneficios a corto plazo para los empleados	-	-
Beneficios post empleo	-	-
Otros beneficios a largo plazo	-	-
Beneficios por terminación	250.779	540.132
Total remuneraciones recibidas por el personal clave	3.854.346	3.988.521

d) Saldo al cierre derivados de ventas y compras de bienes y servicios

Conceptos	31/03/2026 M\$	31/03/2025 M\$
Cuentas por cobrar a entidades relacionadas (Nota 14):		
Matriz	540.663	413.278
Parientes cercanos de la dominante última	-	-
Cuentas por pagar a entidades relacionadas (Nota 31):		
Dominante inmediata	-	-
Asociadas	1.301.864	1.036.814
Entidad controlada por el personal directivo clave	-	-

e) Préstamos a partes vinculadas

Al 31 de marzo de 2026 y al 31 de diciembre de 2025, la Asociación y sus filiales no han realizado préstamos a directores, administradores, personal directivo y sus familiares.

NOTAS A LOS ESTADOS FINANCIEROS CONSOLIDADOS

Al 31 de marzo de 2026 y 31 de diciembre de 2025

En miles de pesos – M\$

NOTA 63. NEGOCIOS CONJUNTOS

Las participaciones en negocios conjuntos se integran por el método del valor patrimonial. La Asociación y sus filiales participan en las entidades controladas conjuntamente que se detallan a continuación:

<u>Entidad Patrimonial</u>	<u>% de participación</u>
BIONET S.A.	50,00%

Información Financiera resumida de negocios conjuntos

Al 31 de marzo de 2026	Suma de activos	Suma de pasivos
	M\$	M\$
Corrientes de negocios conjunto	8.983.046	5.681.496
No corrientes de negocios conjuntos	12.721.720	3.618.266
Total de negocios conjuntos	21.704.766	9.299.762
Al 31 de diciembre de 2025	Suma de activos	Suma de pasivos
	M\$	M\$
Corrientes de negocios conjunto	8.178.001	5.257.860
No corrientes de negocios conjuntos	12.820.821	4.042.884
Total de negocios conjuntos	20.998.822	9.300.744
	M\$	
Suma de ingresos ordinarios de negocios conjuntos	10.469.639	
Suma de gastos de negocios conjuntos	(9.459.744)	
Suma de la utilidad (pérdida) neta de negocios conjuntos	1.009.895	

NOTAS A LOS ESTADOS FINANCIEROS CONSOLIDADOS
Al 31 de marzo de 2026 y 31 de diciembre de 2025
En miles de pesos – M\$

NOTA 64. SANCIONES

Al 31 de marzo de 2026, la Asociación y sus filiales han recibido las siguientes sanciones:

Organismo Fiscalizador	Naturaleza	Fecha notificación	Número Expediente	Multa	Recurso	Estado
Sistema de Salud Valparaíso	Programa de Entuldo, adherencia	31-12-2017	165292139	250.000	Exposición	Prescrita
Sistema de Salud Valparaíso	Notificación IR	26-02-2018	175292162	30.000	Exposición	Prescrita
Sistema de Salud Coquimbo	SURCOB	31-03-2018	14461012	15.000	Exposición	Prescrita
Sistema de Salud O'Higgins	PROCOB	27-02-2017	16211020217	250.000	Exposición	Prescrita
Sistema de Salud Biobío	PLANEBI	09-02-2019	108073039	30.000	Impugnación No Expedida	Prescrita
Sistema de Salud Región de Valparaíso	Proceso de Vigilancia MINSAJ	31-02-2019	163020876	50.000	Exposición	Prescrita
Sistema de Salud Región de Aysén	Condiciones sanitarias y ambientales	27-07-2019	151110794	50.000	Exposición	Prescrita
Sistema de Salud Región Metropolitana	Oficina Nueva Salud	28-02-2019	15112019	31.000	Exposición	Prescrita de Pago
Superintendencia de Salud	Administración de E. Admisión y Control de Ingresos	05-12-2019	181109317	50.000	Exposición	Prescrita
Sistema de Salud Región de Los Ríos	Proceso de Vigilancia MINSAJ	05-12-2019	181109317	50.000	Impugnación y Exposición	Prescrita
Instituto de Salud Pública	Requisito de Aprobación de Alimentos	08-12-2019	1408117	4.000.000	Exposición	Prescrita
Sistema de Salud	Resolución del Tribunal	06-12-2019	13892017	300.000	Resolución Judicial	Prescrita de Pago
Sistema de Salud Región Metropolitana	Proceso de Vigilancia SISE	28-02-2020	41212018208	40.000	Exposición	Prescrita
Sistema de Salud Región de Antofagasta	IR-11210000000	27-02-2020	151120201	50.000	Exposición	Prescrita
Sistema de Salud Región de Valparaíso	Proceso de Vigilancia SISE	07-02-2020	151120201	7.000	Exposición	Prescrita
Sistema de Salud Región de Magallanes	COVID-19 Prescripciones médicas afiliados	28-12-2020	162020206	200.000	Impugnación Judicial	Prescrita
Sistema de Salud Región de Biobío	COVID-19 Prescripciones médicas afiliados	26-02-2021	162020206	80.000	Exposición	Prescrita
Sistema de Salud Región de O'Higgins	Proceso de Vigilancia SISE	09-02-2021	160202178	80.000	Exposición	Prescrita
Sistema de Salud Región de O'Higgins	Proceso de Vigilancia SISE	25-10-2021	162020206	50.000	Exposición	Prescrita
Sistema de Salud Región Metropolitana	Infraestructura de S.S. N° 594 - 199 del Mesial	09-02-2021	162020206	50.000	Exposición	Prescrita
Sistema de Salud Región Metropolitana	Infraestructura de S.S. N° 604/2021, D.S. N° 311082, D.S. N° 3105/2019 y D.S. N° 47/2020, Mensaj	09-02-2021	162020206	40.000	IR / IT - 20.000 / 07	Prescrita
Sistema de Salud Región del Bío-Bío	Infraestructura de S.S. N° 147, Compendio Normativo de Ley N° 16.744	10-02-2021	168121767	60.000	Exposición	Prescrita
Sistema de Salud de la Región del Bío-Bío	Incumplimiento COVID-19	08-02-2021	162020208	15.000	Exposición	Prescrita
Sistema de Salud de la Región de Valparaíso	IR - Proceso de Vigilancia COVID-19 - Res N° 12121 - Mesial	20-02-2021	162020206	50.000	Exposición	Prescrita
Sistema de Salud de la Región de Coquimbo	Infraestructura de S.S. N° 48/2021 Mesial	30-02-2021	161620201	5.000	Exposición	Prescrita
Sistema de Salud de la Región de Coquimbo	Infraestructura de S.S. N° 48/2021 Mesial	30-02-2021	161620201	2.000	Exposición	Prescrita
Sistema de Salud de la Región Metropolitana	Infraestructura de S.S. N° 48/2021 Mesial	30-02-2021	161620201	200.000	Impugnación Judicial	Prescrita
Sistema de Salud de la Región de Coquimbo	Infraestructura de S.S. N° 48/2021 Mesial	30-02-2021	161620201	40.000	Exposición	Prescrita
Sistema de Salud de la Región de Coquimbo	Infraestructura de S.S. N° 48/2021 Mesial	30-02-2021	161620201	10.000	Exposición	Prescrita
Sistema de Salud de la Región de Valparaíso	Infraestructura de S.S. N° 48/2021 Mesial	30-02-2021	161620201	12.000	Exposición	Prescrita
Sistema de Salud de la Región de Valparaíso	Infraestructura de S.S. N° 48/2021 Mesial	30-02-2021	161620201	20.000	Exposición	Prescrita
Sistema de Salud de la Región de Valparaíso	Infraestructura de S.S. N° 48/2021 Mesial	30-02-2021	161620201	150.000	Exposición	Prescrita
Sistema de Salud de la Región de Valparaíso	Infraestructura de S.S. N° 48/2021 Mesial	30-02-2021	161620201	135.000	Resolución - Ampliación de Alcance al Escala C - Sistema	Prescrita
Sistema de Salud de la Región Metropolitana	Infraestructura de S.S. N° 48/2021 Mesial	30-02-2021	161620201	80.000	Exposición	Prescrita
Sistema de Salud de la Región de O'Higgins	Infraestructura de S.S. N° 48/2021 Mesial	30-02-2021	161620201	20.000	Exposición	Prescrita
Sistema de Salud de la Región de Coquimbo	Infraestructura de S.S. N° 48/2021 Mesial	30-02-2021	161620201	30.000	Exposición	Prescrita
Sistema de Salud de la Región Metropolitana	Infraestructura de S.S. N° 48/2021 Mesial	30-02-2021	161620201	40.000	Exposición	Prescrita
Sistema de Salud de la Región de Coquimbo	Infraestructura de S.S. N° 48/2021 Mesial	30-02-2021	161620201	50.000	Exposición	Prescrita
Sistema de Salud de la Región de Valparaíso	Infraestructura de S.S. N° 48/2021 Mesial	30-02-2021	161620201	50.000	Exposición	Prescrita de Pago
Sistema de Salud de la Región Metropolitana	Infraestructura de S.S. N° 48/2021 Mesial	30-02-2021	161620201	20.000	Exposición	Prescrita de Pago
Sistema de Salud de la Región Metropolitana	Infraestructura de S.S. N° 48/2021 Mesial	30-02-2021	161620201	20.000	Exposición	Prescrita
Sistema de Salud de la Región de O'Higgins	Infraestructura de S.S. N° 48/2021 Mesial	30-02-2021	161620201	3.000	Exposición	Prescrita
Sistema de Salud de la Región del Bío-Bío	Infraestructura de S.S. N° 48/2021 Mesial	30-02-2021	161620201	10.000	Exposición	Prescrita
Sistema de Salud de la Región de Los Ríos	Infraestructura de S.S. N° 48/2021 Mesial	30-02-2021	161620201	30.000	Exposición	Prescrita
Sistema de Salud de la Región de Los Ríos	Infraestructura de S.S. N° 48/2021 Mesial	30-02-2021	161620201	30.000	Exposición	Prescrita
Sistema de Salud Metropolitana	Infraestructura de S.S. N° 48/2021 Mesial	30-02-2021	161620201	5.000	Exposición	Prescrita de Pago
Sistema de Salud Coquimbo	Infraestructura de S.S. N° 48/2021 Mesial	30-02-2021	161620201	80.000	Exposición	Prescrita
Sistema de Salud Biobío	Infraestructura de S.S. N° 48/2021 Mesial	30-02-2021	161620201	20.000	Exposición	Prescrita
Sistema de Salud de la Región de Antofagasta	Infraestructura de S.S. N° 48/2021 Mesial	30-02-2021	161620201	8.000	Exposición	Prescrita
Sistema de Salud de la Región de Los Ríos	Infraestructura de S.S. N° 48/2021 Mesial	30-02-2021	161620201	8.000	Exposición	Prescrita

NOTAS A LOS ESTADOS FINANCIEROS CONSOLIDADOS

Al 31 de marzo de 2026 y 31 de diciembre de 2025

En miles de pesos – M\$

NOTA 65. HECHOS POSTERIORES

Entre el 1 de abril de 2026 y la fecha de emisión de los presentes Estados Financieros Consolidados, no han ocurrido hechos relevantes que pudieran tener un efecto significativo en las cifras presentadas en ellos.

3. HECHOS RELEVANTES

A continuación, se describe un resumen de los hechos relevantes ocurridos en el período que va entre el 1 de enero y el 31 de marzo del 2026:

- Con fecha 02 de enero de 2026 se presentó el siguiente Hecho relevante:

De conformidad con lo dispuesto en el artículo 47 de la Ley N°16.395, que fija el texto refundido de la Ley de Organización y Atribuciones de la Superintendencia de Seguridad Social, y lo establecido en el Libro VII, Título III, letra E, N°1, del Compendio del Seguro Social de Accidentes del Trabajo y Enfermedades Profesionales, me permito informar a Ud., en calidad de Hecho Relevante, lo siguiente:

A contar de hoy, 2 de enero de 2026, cierra sus operaciones nuestro Centro San Miguel Achs Salud, ubicado en Av. Alcalde Pedro Alarcón 970, San Miguel. Esto implica que, a partir del 5 de enero, dichas operaciones se trasladarán al Centro Santiago Achs Salud, ubicado en Agustinas 1428, Santiago, o al Centro Achs Salud más cercano, a excepción de Servicio de Evaluaciones Laborales que mantendrá sus operaciones en el Centro San Miguel Achs Salud.

El cierre temporal señalado forma parte del Plan de Modernización de nuestros Centros Achs Salud, que tiene por objetivo unificar la experiencia y lograr el mismo estándar de atención en el país, contar con espacios más cómodos e inclusivos y alcanzar altos estándares de sostenibilidad medioambiental.

Para asegurar una atención oportuna y seguir entregando un servicio adecuado a nuestros pacientes:

- Quienes requieran servicios de Urgencia, Controles y Terapia Física, serán atendidos en el Centro Santiago Achs Salud o al Centro Achs Salud más cercano
- Servicio de Evaluaciones Laborales se mantiene en el Centro San Miguel Achs Salud
- El servicio de transporte se mantiene sin cambios para aquellos pacientes con este servicio asignado
- Fuera de horario hábil deberán dirigirse al Hospital del Trabajador Achs Salud, ubicado en Ramón Carnicer 185, Providencia

- Con fecha 02 de enero de 2026 se presentó el siguiente Hecho relevante:

De conformidad con lo dispuesto en el artículo 47 de la Ley N°16.395, que fija el texto refundido de la Ley de Organización y Atribuciones de la Superintendencia de Seguridad Social, y lo establecido en el Libro VII, Título III, letra E, N°1, del Compendio del Seguro Social de Accidentes del Trabajo y Enfermedades Profesionales, me permito informar a Ud., en calidad de **Hecho Relevante**, lo siguiente:

A contar de hoy, 2 de enero de 2026, nuestro Centro Talcahuano Achs Salud, cerrará temporalmente sus operaciones. Esto implica que, a partir del 5 de enero en curso, las operaciones de dicho centro

se trasladarán al Centro Concepción Achs Salud, ubicado en Cardenio Avello 70, Concepción, el cual atiende de lunes a viernes de 8:00 a 20:00 horas.

El cierre temporal señalado forma parte del Plan de Modernización de nuestros Centros Achs Salud, que tiene por objetivo unificar la experiencia y lograr el mismo estándar de atención en el país, contar con espacios más cómodos e inclusivos y alcanzar altos estándares de sostenibilidad medioambiental.

Para asegurar una atención oportuna y seguir entregando un servicio adecuado a nuestros pacientes:

- Los pacientes ambulatorios, Urgencia y Terapia Física, serán atendidos en el Centro Concepción Achs Salud, ubicado en Cardenio Avello 70, Concepción
- El servicio de transporte se mantiene sin cambios para aquellos pacientes con este servicio asignado
- Fuera de horario hábil deberán dirigirse a la Clínica del Sur Achs Salud, ubicada en Cardenio Avello 36, Concepción

- Con fecha 10 de marzo de 2026 se presentó el siguiente Hecho relevante:

De conformidad con lo dispuesto en el artículo 47 de la Ley N°16.395, que fija el texto refundido de la Ley de Organización y Atribuciones de la Superintendencia de Seguridad Social, y lo establecido en el Libro VII, Título III, letra E, N°1, del Compendio del Seguro Social de Accidentes del Trabajo y Enfermedades Profesionales, me permito informar a Ud., en calidad de Hecho Relevante, lo siguiente:

Comunicamos que una de nuestras filiales, la Clínica Puerto Montt SpA, nos ha informado que se desarrolló un proceso de negociación colectiva con el Sindicato de Trabajadores que agrupa a dicha clínica, sin que se llegara a un acuerdo entre las partes, procediendo el referido sindicato a declarar la huelga legal, a partir de hoy, 10 de marzo de 2026.

De acuerdo con lo informado por la mencionada clínica, la operación cuenta con servicios mínimos para resguardar la atención médica correspondiente. Sin perjuicio de lo anterior, la clínica, en coordinación con esta Mutualidad, ha dispuesto un plan de contingencia para los servicios de urgencia, con el objeto de asegurar la continuidad del servicio de atención a nuestros pacientes.

- Con fecha 12 de marzo de 2026 se presentó el siguiente Hecho relevante:

De conformidad con lo dispuesto en el artículo 47 de la Ley N°16.395, que fija el texto refundido de la Ley de Organización y Atribuciones de la Superintendencia de Seguridad Social, y lo establecido en el Libro VII, Título III, letra E, N°1, del Compendio del Seguro Social de Accidentes del Trabajo y Enfermedades Profesionales, me permito informar a Ud., en calidad de Hecho Relevante, lo siguiente:

Comunicamos que nuestra filial, Clínica Puerto Montt SpA, nos ha informado que, con fecha de hoy, 12 de marzo de 2026, se alcanzó un acuerdo con el Sindicato de Trabajadores de dicha clínica, para suscribir el contrato colectivo correspondiente, poniendo así fin a la huelga legal iniciada el pasado 10 de marzo de 2026.

- Con fecha 30 de marzo de 2026 se presentó el siguiente Hecho relevante:

En virtud de lo dispuesto en el artículo 47 de la Ley N°16.395, que fija el texto refundido de la Ley de Organización y Atribuciones de la Superintendencia de Seguridad Social, y lo establecido en el Libro VII, Título III, letra E, N°1, del Compendio del Seguro Social de Accidentes del Trabajo y Enfermedades Profesionales, me permito informar a Ud., en calidad de Hecho Relevante, lo siguiente:

A partir de esta fecha, la ACHS modificará su estructura organizacional. Este cambio, que disminuye en una Gerencia de División el actual número de reportes del Gerente General de la Institución, busca fortalecer una capacidad central orientada al desarrollo de nuevas soluciones, la innovación y la evolución organizacional, que impulse de manera consistente los cambios que la estrategia de la Asociación requiere. Este cambio responde a la convicción de que la transformación organizacional ocurre cuando personas, tecnología y procesos evolucionan de manera integrada. De acuerdo con lo anterior, se fortalece la actual División de Personas, la que pasa a denominarse División de Personas y Transformación Organizacional, incorporando una nueva Gerencia de Estrategia Digital.

Este cambio implica contar con cinco Gerencias de División con reporte directo a la Gerencia General. Para mayor claridad, se ilustra la nueva estructura en el siguiente cuadro:

Estructura Achs – Primera línea

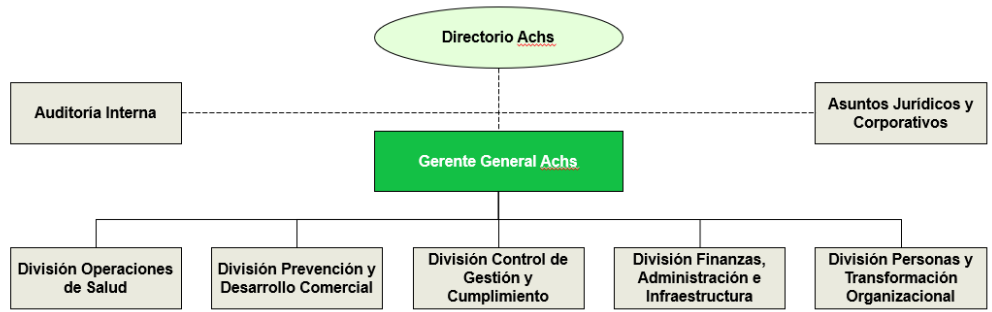

ANÁLISIS RAZONADO DE LOS ESTADOS FINANCIEROS CONSOLIDADOS**ASOCIACION CHILENA DE SEGURIDAD**

Al 31 de marzo de 2026 y 31 de diciembre de 2025

4. ANÁLISIS RAZONADO DE LOS ESTADOS FINANCIEROS¹

Índices	Unidad	Marzo 2026	Diciembre 2025
Liquidez			
Liquidez Corriente	Veces	2,22	2,39
Razón Ácida	Veces	2,14	2,30
Endeudamiento			
Razón endeudamiento	Veces	1,02	1,04
Deuda Corriente	%	20,2%	19%

Índices	Unidad	Marzo 2026	Marzo 2025
Resultado			
EBITDA	MM\$	31.951	31.614
Excedente	MM\$	21.748	22.713
Rentabilidad			
ROE anual	%	3,1%	3,7%
ROA anual	%	1,5%	1,7%

Estado de situación financiera:

Al 31 de marzo de 2026, la Asociación y filiales cuentan con activos totales de MM\$ 1.447.958, de los cuales un 33,2% corresponde a activos corrientes. Los activos totales crecieron un 2,1% respecto al 31 de diciembre de 2025. El indicador de liquidez corriente disminuyó respecto a diciembre de 2025 principalmente por una disminución en los activos circulantes.

¹ Cifras en moneda de cierre de cada periodo.

ANÁLISIS RAZONADO DE LOS ESTADOS FINANCIEROS CONSOLIDADOS**ASOCIACION CHILENA DE SEGURIDAD**

Al 31 de marzo de 2026 y 31 de diciembre de 2025

Dentro de sus activos, la Asociación y filiales cuenta con inversiones financieras que permiten respaldar las obligaciones con sus asociados, los cuales suman MM\$ 584.665 al 31 de marzo de 2026 representando un 40,4% del total de activos y registrando un aumento del 1,4% respecto a diciembre de 2025. A continuación, se presenta el detalle de estas inversiones:

Activos financieros (MM\$ de cada periodo)	Marzo 2026 MM\$	Diciembre 2025 MM\$
Fondo de reserva de pensiones	305.627	302.768
Fondo contingencias	39.947	39.555
Fondo de reserva de eventualidades	16.966	16.583
Fondo de inversiones de libre disposición	222.125	217.821
Total	584.665	576.727

Al cierre del periodo informado, la Asociación y filiales cuentan con pasivos totales de MM\$ 731.769, de los cuales un 29,5% corresponde a pasivos corrientes. Los pasivos totales aumentaron un 1,2% respecto al 31 de diciembre de 2025.

Los capitales representativos de pensiones vigentes suman MM\$ 425.381, lo que equivale al 29,4% del valor de sus activos y a 0,59 veces su patrimonio. A continuación, se muestra su evolución:

Capitales representativos de pensiones vigentes	Marzo 2026 MM\$	Diciembre 2025 MM\$
Porción corriente	34.035	34.031
Porción no corriente	391.346	388.704
Total	425.381	422.735
Capitales representativos sobre patrimonio	0,59 veces	0,61 veces

ANÁLISIS RAZONADO DE LOS ESTADOS FINANCIEROS CONSOLIDADOS**ASOCIACION CHILENA DE SEGURIDAD**

Al 31 de marzo de 2026 y 31 de diciembre de 2025

Resultados 2026:

El margen bruto de la Asociación y filiales ascendió a MM\$ 17.125. Mientras que el excedente de ejercicio alcanzó MM\$ 21.748.

Entre el 01 de enero de 2025 y el 31 de marzo de 2025, los ingresos ordinarios ascendieron a MM\$ 262.719, principalmente debido a los ingresos por cotizaciones (62,4%). Éstos fueron de MM\$ 164.046, un 8,7% mayor a los registrados en igual período de 2025. Para mayor detalle se puede revisar la siguiente tabla.

Concepto	Marzo 2026 MM\$	Marzo 2025 MM\$
Ingresos por cotización básica	110.726	103.063
Ingresos por cotización adicional	52.228	45.699
Intereses, reajustes y multas	1.092	1.067
Total	164.046	149.829

Por otra parte, los egresos ordinarios ascendieron a MM\$ 245.593, incluyendo gastos en prestaciones económicas por MM\$ 32.869. Durante el período se reconocieron gastos por MM\$ 20.982 en subsidios, MM\$ 2.181 en indemnizaciones y MM\$ 9.706 en pensiones, lo que presenta un aumento del 3,4% respecto de igual periodo para el año 2025. Lo anterior se puede ver en la siguiente tabla:

Concepto	Marzo 2026 MM\$	Marzo 2025 MM\$
Subsidios	20.982	20.035
Indemnizaciones	2.181	2.483
Pensiones	9.706	9.217
Total	32.869	31.735

Por otra parte, se registró un gasto en prestaciones médicas de MM\$ 71.391 un 8,8% mayor al correspondiente al mismo período del año 2025. El gasto en Prestaciones Preventivas, en tanto, fue de MM\$ 36.089 un 15,6% mayor al efectuado en 2025 en igual período. Lo anterior se puede ver en la siguiente tabla:

Concepto	Marzo 2026 MM\$	Marzo 2025 MM\$
Prestaciones Médicas	71.391	65.075
Prestaciones Preventivas	36.089	30.442

ANÁLISIS RAZONADO DE LOS ESTADOS FINANCIEROS CONSOLIDADOS

ASOCIACION CHILENA DE SEGURIDAD

Al 31 de marzo de 2026 y 31 de diciembre de 2025

Los gastos de Administración ascendieron a MM\$ 9.021, un 14,8% menor a lo observado durante el mismo período de 2025. Para mayor detalle revisar la siguiente tabla:

Concepto	Marzo 2026 MM\$	Marzo 2025 MM\$
Gastos en Administración	9.021	10.360

La variación de los capitales representativos de pensiones vigentes sumó MM\$ 2.646. La variación de otras reservas técnicas asociadas a salud, indemnizaciones y subsidios corresponde a MM\$ 700 durante el ejercicio.

Concepto	Marzo 2026 MM\$	Marzo 2025 MM\$
Variación de capitales representativos de pensiones vigentes	2.646	4.360

El excedente del ejercicio incluye, además de otras partidas no ordinarias, MM\$ 505 por concepto de participación en utilidades de asociadas y de negocios conjuntos contabilizadas por el método de la participación. Las rentas de otras inversiones, en tanto, alcanzaron MM\$ 4.280.