

FORMATO FUPEF – IFRS

IDENTIFICACIÓN

1.01	Razón Social	Asociación Chilena de Seguridad
1.02	Naturaleza Jurídica	Corporación de derecho privado sin fines de lucro
1.03	RUT	70.360.100-6
1.04	Domicilio	Ramón Carnicer N°163, Providencia
1.05	Región	Metropolitana
1.06	Teléfono	2 2 6852000
1.07	E-mail	jlmoreno@achs.cl
1.08	Representante Legal	Lorenzo Gazmuri Schleyer
1.09	Gerente General	Juan Luis Moreno Zuloaga
1.10	Directorio	

Cargo	R (*)	Nombre	Rut
Presidente	(E)	Lorenzo Gazmuri Schleyer	6.810.003-8
Vicepresidente	(E)	Sandro Solari Donaggio	9.585.729-9
Director	(E)	Andrés Santa Cruz López	7.033.811-4
Director	(E)	Claudio Muñoz Zúñiga	9.618.122-1
Director	(T)	Hernán Medina Tejos	6.621.027-8
Director	(T)	Luis Abarca Varas	8.602.936-7
Directora	(T)	Paula Silva Jalil	13.303.215-0
Directora	(T)	Evelyn Añazco Rojas	13.993.108-4

1.11	Número de entidades empleadoras adherentes	141.967								
1.12	Número de trabajadores afiliados	3.115.434								
1.13	Número de pensionados	<table border="1" style="width: 100%;"> <tr> <td>Invalidez:</td> <td style="text-align: right;">5.201</td> </tr> <tr> <td>Viudez:</td> <td style="text-align: right;">3.088</td> </tr> <tr> <td>Orfandad:</td> <td style="text-align: right;">1.304</td> </tr> <tr> <td>Madre de hijo de filiación no matrimonial</td> <td style="text-align: right;">500</td> </tr> </table>	Invalidez:	5.201	Viudez:	3.088	Orfandad:	1.304	Madre de hijo de filiación no matrimonial	500
Invalidez:	5.201									
Viudez:	3.088									
Orfandad:	1.304									
Madre de hijo de filiación no matrimonial	500									
1.14	Número de trabajadores de la Mutualidad	<table border="1" style="width: 100%;"> <tr> <td>Permanentes:</td> <td style="text-align: right;">6.356</td> </tr> <tr> <td>A Plazo Fijo:</td> <td style="text-align: right;">500</td> </tr> </table>	Permanentes:	6.356	A Plazo Fijo:	500				
Permanentes:	6.356									
A Plazo Fijo:	500									
1.15	Patrimonio M\$	707.480.605								

(*) Indicar (T) para representante de los trabajadores, (E) para representación de empresas y (P) para directores profesionales.

ASOCIACIÓN CHILENA DE SEGURIDAD
ESTADO DE SITUACIÓN FINANCIERA CLASIFICADO
(Miles de pesos - M\$)

Código	ACTIVOS	Nota N°	31/03/2026	31/12/2025
	ACTIVOS CORRIENTES			
11010	Efectivo y efectivo equivalente	6	3.440.547	5.316.519
11020	Activos financieros a costo amortizado	7	43.425.928	78.398.459
11030	Activos financieros a valor razonable con cambios en resultado	8	218.863.525	218.360.566
11050	Deudores previsionales, neto	11	57.130.117	58.318.177
11060	Aportes legales por cobrar, neto	12	398.717	319.927
11070	Deudores por venta de servicios a terceros, neto	13	19.328.284	15.562.294
11080	Cuentas por cobrar a entidades relacionadas	14	4.142.308	3.661.336
11090	Otras cuentas por cobrar, neto	15	7.143.891	7.506.889
11100	Inventarios	16	10.397.806	9.740.850
11120	Gastos pagados por anticipado	19	4.212.452	2.208.870
11130	Activos por impuestos corrientes	20	9.229.533	9.762.632
11140	Otros activos corrientes	21	821.824	734.212
11200	SUBTOTAL ACTIVOS CORRIENTES		378.534.932	409.890.731
11300	Activos no corrientes y grupos en desapropiación clasificados como mantenidos para la venta	22	870.280	870.280
11000	TOTAL ACTIVOS CORRIENTES		379.405.212	410.761.011
	ACTIVOS NO CORRIENTES			
12010	Activos financieros a costo amortizado	7	302.078.724	263.924.593
12030	Deudores previsionales, neto	11	3.243.635	3.264.372
12040	Deudores por venta de servicios a terceros, neto	13	4.686.407	3.753.749
12050	Cuentas por cobrar a entidades relacionadas	14	-	-
12060	Otras cuentas por cobrar, neto	15	276.464	353.630
12070	Inversiones en asociadas y en negocios conjuntos contabilizadas por el método de la participación	23	176.740.044	170.640.180
12080	Otras inversiones contabilizadas por el método de participación	24	-	-
12100	Intangibles, neto	25	25.262.028	23.888.203
12110	Propiedades, planta y equipo, neto	26	471.111.357	457.561.444
12120	Propiedades de inversión	27	-	-
12130	Gastos pagados por anticipado	19	-	-
12140	Activos por impuestos diferidos	34	-	-
12150	Otros activos no corrientes	21	-	-
12000	TOTAL ACTIVOS NO CORRIENTES		983.398.659	923.386.171
10000	TOTAL ACTIVOS		1.362.803.871	1.334.147.182

Las notas adjuntas números 1 a 65, forman parte integral de estos estados financieros individuales.

ASOCIACIÓN CHILENA DE SEGURIDAD
ESTADO DE SITUACIÓN FINANCIERA CLASIFICADO
(Miles de pesos - M\$)

Código	PASIVOS Y PATRIMONIO NETO	Nota N°	31/03/2026	31/12/2025
	PASIVOS CORRIENTES			
21010	Pasivos financieros corrientes	28	664.113	656.511
21020	Prestaciones por pagar	29	19.590.243	19.515.676
21030	Acreedores comerciales y otras cuentas por pagar	30	62.241.371	60.455.244
21040	Cuentas por pagar a entidades relacionadas	31	12.882.124	12.429.219
21050	Capitales representativos de pensiones vigentes	32	34.034.774	34.031.337
21060	Reserva por prestaciones médicas por otorgar	32	1.912.459	1.794.938
21070	Reserva por subsidios por pagar	32	4.002.454	3.796.857
21080	Reserva por indemnizaciones por pagar	32	1.238.928	1.229.761
21090	Reserva adicional por insuficiencia de pasivos	32	-	-
21100	Reserva de siniestros ocurridos y no reportados (IBNR)	32	19	10
21110	Provisiones	33	1.089.210	1.139.278
21120	Retenciones, obligaciones previsionales e impuestos	33	9.371.182	6.852.230
21130	Impuestos por pagar	34	-	-
21140	Obligación por beneficios post empleo y otros beneficios	35	-	-
21160	Otros pasivos corrientes	36	585.533	585.533
21170	Ingresos diferidos	37	-	-
21180	Pasivos devengados	38	12.780.164	16.543.932
21200	SUBTOTAL PASIVOS CORRIENTES		160.392.574	159.030.526
21300	Pasivos incluidos en grupos de activos clasificados como mantenidos para la venta	39	-	-
21000	TOTAL PASIVOS CORRIENTES		160.392.574	159.030.526
	PASIVOS NO CORRIENTES			
22010	Pasivos financieros no corrientes	28	667.855	836.763
22020	Acreedores comerciales y otras cuentas por pagar	30	-	-
22030	Obligación por beneficios post empleo y otros beneficios	35	-	-
22040	Cuentas por pagar a entidades relacionadas	31	-	-
22050	Capitales representativos de pensiones vigentes	32	391.346.363	388.704.280
22060	Reserva por prestaciones médicas por otorgar	32	61.869.299	61.502.337
22070	Reserva por subsidios por pagar	32	-	-
22080	Reserva por Indemnizaciones por pagar	32	-	-
22090	Reserva de siniestros ocurridos y no reportados (IBNR)	32	-	-
22100	Reserva adicional por insuficiencia de pasivos	32	40.956.028	37.904.071
22120	Pasivos por impuestos diferidos	34	-	-
22130	Otros pasivos no corrientes	36	91.147	91.147
22000	TOTAL PASIVOS NO CORRIENTES		494.930.692	489.038.598
	PATRIMONIO NETO			
23010	Fondos acumulados		666.386.157	584.735.643
23020	Fondos de reserva eventualidades		14.292.338	14.292.338
23030	Fondo de contingencia	40	32.043.637	31.992.883
23050	Otras reservas	41	(26.595.299)	(26.595.299)
23060	Excedente (déficit) del ejercicio		21.353.772	81.652.493
23100	SUBTOTAL PATRIMONIO		707.480.605	686.078.058
23110	Participaciones no controladoras		-	-
23000	TOTAL PATRIMONIO NETO		707.480.605	686.078.058
20000	TOTAL PASIVOS Y PATRIMONIO NETO		1.362.803.871	1.334.147.182

Las notas adjuntas números 1 a 65, forman parte integral de estos estados financieros individuales.

ASOCIACIÓN CHILENA DE SEGURIDAD
ESTADO DE RESULTADOS POR FUNCIÓN
(Miles de pesos - M\$)

Código	Cuenta	Nota N°	01/01/2026 - 31/03/2026 -	01/01/2025 - 31/03/2025 -
41010	Ingresos por cotización básica		110.725.617	103.063.251
41020	Ingresos por cotización adicional		52.227.880	45.699.376
41040	Intereses, reajustes y multas por cotizaciones	42	1.091.980	1.066.702
41050	Rentas de inversiones financieras que respaldan reservas	43	2.735.168	2.436.479
41060	Ventas de servicios médicos a terceros	44	25.251.286	19.611.325
41070	Otros ingresos ordinarios	54	1.161.183	873.832
41000	TOTAL INGRESOS ORDINARIOS		193.193.114	172.750.965
42010	Subsidios	45	(20.981.952)	(20.034.823)
42020	Indemnizaciones	46	(2.181.204)	(2.483.353)
42030	Pensiones	47	(9.705.963)	(9.217.895)
42040	Prestaciones médicas	48	(71.391.099)	(65.075.124)
42050	Prestaciones preventivas de riesgos	49	(36.088.966)	(30.442.046)
42060	Funciones Técnicas	50	(2.637.331)	(2.594.291)
42070	Variación de los capitales representativos de pensiones vigentes		(2.645.520)	(4.360.319)
42080	Variación de la reserva por prestaciones médicas por otorgar		(484.483)	572.547
42090	Variación de la reserva por subsidios por pagar		(205.809)	(564.059)
42100	Variación de la reserva por indemnizaciones por pagar		(9.165)	34.190
42110	Variación de la reserva de siniestros ocurridos y no reportados		(9)	80
42120	Variación de la reserva adicional por insuficiencia de pasivos		(3.051.957)	(2.329.329)
42130	Costo de prestaciones médicas a terceros	44	(25.251.286)	(19.611.325)
42140	Pérdidas en inversiones financieras que respaldan reservas	43	(76.057)	(7.115)
42150	Gastos de administración	51	(9.021.257)	(10.359.669)
42160	Pérdida por deterioro (reversiones), neta	53	(391.762)	(484.020)
42170	Otros egresos ordinarios	54	(11.195)	(41.158)
42000	TOTAL EGRESOS ORDINARIOS		(184.135.015)	(166.997.709)
43000	MARGEN BRUTO		9.058.099	5.753.256
44010	Utilidad (pérdida) en inversiones inmobiliarias		-	-
44020	Rentas de otras inversiones	43	4.280.002	3.870.952
44040	Pérdidas en otras inversiones	43	(187.418)	(312.684)
44050	Participación en utilidad (pérdida) de asociadas y de negocios conjuntos contabilizadas por el método de la participación	23	6.202.572	6.206.876
44060	Otros ingresos	54	494.376	430.735
44070	Otros egresos	54	(35.760)	(22.721)
44080	Diferencia de cambio	55	166.116	110.740
44090	Utilidad (pérdida) por unidades de reajuste	55	1.375.785	6.447.166
44000	RESULTADO ANTES DE IMPUESTO		21.353.772	22.484.320
45010	Utilidad (pérdida) por operaciones discontinuas		-	-
45020	(Gasto) Ingreso por impuesto a la renta	34	-	-
46000	EXCEDENTE (DÉFICIT) DEL EJERCICIO		21.353.772	22.484.320
47010	Utilidad (pérdida) atribuible a tenedores de instrumentos de participación en el patrimonio neto de la controladora		21.353.772	22.484.320
47020	Utilidad (pérdida) del ejercicio atribuible a participaciones no controladoras		-	-
47000	EXCEDENTE (DÉFICIT) DEL EJERCICIO		21.353.772	22.484.320

Las notas adjuntas números 1 a 65, forman parte integral de estos estados financieros individuales.

ASOCIACIÓN CHILENA DE SEGURIDAD
ESTADO DE RESULTADOS INTEGRALES
(Miles de pesos - M\$)

Código	Cuenta	Nota N°	01/01/2026 - 31/03/2026 -	01/01/2025 - 31/03/2025 -
47000	EXCEDENTE (DÉFICIT) DEL EJERCICIO		21.353.772	22.484.320
48010	Revalorizaciones de propiedades, planta y equipo		-	-
48020	Activos financieros a valor razonable con cambio en resultado		-	-
48030	Cobertura de flujo de caja		-	-
48040	Ajustes por conversión		-	-
48050	Ajustes de coligadas o asociadas		48.775	46.483
48060	Utilidades (pérdidas) actuariales definidas como beneficios de planes de post empleo	35	-	-
48070	Impuestos diferidos	34	-	-
48000	TOTAL OTROS INGRESOS Y GASTOS INTEGRALES		48.775	46.483
49000	TOTAL RESULTADO INTEGRAL		21.402.547	22.530.803

Las notas adjuntas números 1 a 65, forman parte integral de estos estados financieros individuales.

ASOCIACIÓN CHILENA DE SEGURIDAD
ESTADO DE CAMBIOS EN EL PATRIMONIO NETO
(Miles de pesos - M\$)

Concepto	Variación de Reservas			Cuentas de Valoración		Fondos Acumulados				Otros resultados integrales	Participaciones no controladoras	Total
	Fondo de reservas de eventualidades	Fondo de contingencia	Otras reservas	Ajuste de inversiones a valor razonable	Ajuste acumulado por diferencias de conversión	Excedente (déficit) de ejercicios anteriores	Excedente (déficit) del ejercicio	Resultados en valuación de propiedades	Resultados en cobertura de flujos de caja			
Saldo inicial al 01/01/2026	14.292.338	31.992.883	(26.595.299)	-	-	666.388.136	-	-	-	-	-	686.078.058
Saldo inicial al 01/01/2026 reexpresado	-	-	-	-	-	-	-	-	-	-	-	-
Incremento (decremento) resultantes de combinaciones de negocios	-	-	-	-	-	-	-	-	-	-	-	-
Resultado de gastos e ingresos integrales	-	-	-	-	-	-	-	-	-	-	-	-
Dividendos	-	-	-	-	-	-	-	-	-	-	-	-
Ajuste anual del fondo de reserva de eventualidades	-	-	-	-	-	-	-	-	-	-	-	-
Diferencia positiva del GPE menos GAP	-	-	-	-	-	-	-	-	-	-	-	-
0,25% del Ingreso por Cotizaciones	-	410.114	-	-	-	(410.114)	-	-	-	-	-	-
Recursos del FC que exceden su límite	-	-	-	-	-	-	-	-	-	-	-	-
Gasto en pensiones y otros beneficios, con cargo al FC	-	(359.360)	-	-	-	359.360	-	-	-	-	-	-
Otros cargos (abonos) al FC	-	-	-	-	-	-	-	-	-	-	-	-
Otras variaciones patrimoniales												
Efecto variaciones patrimoniales asociados y/o coligada	-	-	-	-	-	48.775	-	-	-	-	-	48.775
Efecto Tasa Cotizaciones.	-	-	-	-	-	-	-	-	-	-	-	-
Excedente (déficit) del ejercicio	-	-	-	-	-	-	21.353.772	-	-	-	-	21.353.772
Saldo final al 31/03/2026	14.292.338	32.043.637	(26.595.299)	-	-	666.386.157	21.353.772	-	-	-	-	707.480.605

Glosario:

FC : Corresponde al fondo de contingencia definido en el artículo 21, letra A, de la Ley N° 19.578.

GAP : Corresponde al gasto ajustado de pensiones, definido en el artículo 22, letra B, N° 1, de la Ley N° 19.578.

GPE : Corresponde al gasto de pensiones equivalente, definido en el artículo 22, letra B, N° 3, de la Ley N° 19.578.

VAOIEP : Corresponde al valor actual de las obligaciones por incrementos extraordinarios otorgados a las pensiones y beneficios pecuniarios extraordinarios concedidos a los pensionados citado en artículo 21, letra A, de la ley N° 19.578.

Las notas adjuntas números 1 a 65, forman parte integral de estos estados financieros individuales.

ASOCIACIÓN CHILENA DE SEGURIDAD
ESTADO DE CAMBIOS EN EL PATRIMONIO NETO
(Miles de pesos - M\$)

Concepto	Variación de Reservas			Cuentas de Valoración		Fondos Acumulados				Otros resultados integrales	Participaciones no controladoras	Total
	Fondo de reservas de eventualidades	Fondo de contingencia	Otras reservas	Ajuste de inversiones a valor razonable	Ajuste acumulado por diferencias de conversión	Excedente (déficit) de ejercicios anteriores	Excedente (déficit) del ejercicio	Resultados en valuación de propiedades	Resultados en cobertura de flujos de caja			
Saldo inicial al 01/01/2025	12.866.449	29.605.507	(26.595.299)	-	-	585.398.197	-	-	-	-	-	601.274.854
Saldo inicial al 01/01/2025 reexpresado	-	-	-	-	-	-	-	-	-	-	-	-
Incremento (decremento) resultantes de combinaciones de negocios	-	-	-	-	-	-	-	-	-	-	-	-
Resultado de gastos e ingresos integrales	-	-	-	-	-	-	-	-	-	-	-	-
Dividendos	-	-	-	-	-	-	-	-	-	-	-	-
Ajuste anual del fondo de reserva de eventualidades	1.425.889	-	-	-	-	(1.425.889)	-	-	-	-	-	-
Diferencia positiva del GPE menos GAP	-	2.758.426	-	-	-	(2.758.426)	-	-	-	-	-	-
0,25% del Ingreso por Cotizaciones	-	1.540.899	-	-	-	(1.540.899)	-	-	-	-	-	-
Recursos del FC que exceden su límite	-	-	-	-	-	-	-	-	-	-	-	-
Gasto en pensiones y otros beneficios, con cargo al FC	-	(1.911.949)	-	-	-	1.911.949	-	-	-	-	-	-
Otros cargos (abonos) al FC	-	-	-	-	-	-	-	-	-	-	-	-
Otras variaciones patrimoniales												
Efecto variaciones patrimoniales asociados y/o coligada	-	-	-	-	-	3.720.568	-	-	-	-	-	3.720.568
Efecto Tasa Cotizaciones.	-	-	-	-	-	(569.857)	-	-	-	-	-	(569.857)
Excedente (déficit) del ejercicio	-	-	-	-	-	-	81.652.493	-	-	-	-	81.652.493
Saldo final al 31/12/2025	14.292.338	31.992.883	(26.595.299)	-	-	584.735.643	81.652.493	-	-	-	-	686.078.058

(*) Con fecha 27 de mayo de 2024, SUSESO instruyó normas relativas a la aplicación de deterioro a la cuenta por cobrar relacionada con los ingresos no facturados que se generan a partir de las ventas de servicios médicos a terceros, cuyos efectos por primera aplicación se registraron contra patrimonio. Oficio 935206.

Glosario:

FC : Corresponde al fondo de contingencia definido en el artículo 21, letra A, de la Ley N° 19.578.

GAP : Corresponde al gasto ajustado de pensiones, definido en el artículo 22, letra B, N° 1, de la Ley N° 19.578.

GPE : Corresponde al gasto de pensiones equivalente, definido en el artículo 22, letra B, N° 3, de la Ley N° 19.578.

VAOIEP : Corresponde al valor actual de las obligaciones por incrementos extraordinarios otorgados a las pensiones y beneficios pecuniarios extraordinarios concedidos a los pensionados citado en artículo 21, letra A, de la ley N° 19.578.

Las notas adjuntas números 1 a 65, forman parte integral de estos estados financieros individuales.

ASOCIACIÓN CHILENA DE SEGURIDAD
ESTADO DE FLUJO DE EFECTIVO DIRECTO
(Miles de pesos - M\$)

Código	CUENTAS	Nota N°	01/01/2026 - 31/03/2026 -	01/01/2025 - 31/03/2025 -
91110	Recaudación por cotización básica		112.232.071	103.288.754
91120	Recaudación por cotización adicional		49.741.114	42.953.218
91140	Recaudación por intereses, reajustes y multas por cotizaciones		470.489	535.207
91150	Rentas de inversiones financieras		5.236.336	4.161.705
91160	Recaudación por ventas de servicios a terceros		24.899.852	23.094.178
91170	Otros ingresos percibidos	56	72.994	-
91100	TOTAL INGRESOS DE ACTIVIDADES DE LA OPERACIÓN		192.652.856	174.033.062
91510	Egresos por pago de subsidios		(21.203.882)	(19.909.279)
91520	Egresos por pago de indemnizaciones		(2.314.057)	(2.437.458)
91530	Egresos por pago de pensiones		(9.472.941)	(8.659.982)
91540	Egresos por prestaciones médicas		(68.778.269)	(62.976.381)
91550	Egresos por prestaciones preventivas de riesgos		(34.768.153)	(27.729.807)
91560	Egresos por funciones técnicas		(2.540.808)	(2.685.340)
91570	Egresos por prestaciones médicas a terceros		(24.327.119)	(18.581.287)
91580	Egresos por administración		(8.691.090)	(9.382.412)
91590	Gastos financieros		-	-
91600	Otros egresos efectuados	56	(2.262)	(26.205)
91610	Impuesto al valor agregado y otros similares pagados		(2.348.958)	(2.287.755)
91500	TOTAL EGRESOS DE ACTIVIDADES DE LA OPERACIÓN		(174.447.538)	(154.675.906)
91000	FLUJO NETO POSITIVO (NEGATIVO) ORIGINADO POR ACTIVIDADES DE LA OPERACIÓN		18.205.318	19.357.156
92110	Obtención de préstamos		-	-
92120	Otras fuentes de financiamiento	57	-	-
92100	TOTAL INGRESOS DE ACTIVIDADES DE FINANCIAMIENTO		-	-
92510	Pago de préstamos (menos)		-	-
92520	Otros desembolsos por financiamiento (menos)	57	-	-
92500	TOTAL EGRESOS DE ACTIVIDADES DE FINANCIAMIENTO		-	-
92000	FLUJO NETO POSITIVO (NEGATIVO) ORIGINADO POR ACTIVIDADES DE FINANCIAMIENTO		-	-
93110	Ventas de propiedades, planta y equipo		-	-
93120	Venta de propiedades de inversión		-	-
93130	Venta de participaciones en asociadas contabilizadas por el método de la participación		-	-
93140	Venta de inversiones financieras que respaldan reservas		263.297.825	72.816.249
93150	Ventas de otros instrumentos financieros		104.786.728	104.029.326
93160	Otros ingresos percibidos	58	-	-
93100	TOTAL INGRESOS DE ACTIVIDADES DE INVERSIÓN		368.084.553	176.845.575
93510	Inversiones en propiedades, planta y equipos		(19.257.865)	(23.213.142)
93520	Pago de intereses capitalizados		-	-
93530	Inversiones en participación en asociadas y en negocios conjuntos contabilizadas por el método de la participación		-	-
93540	Inversiones en activos financieros que respaldan reservas		(265.794.031)	(75.104.748)
93550	Inversiones en otros activos financieros		(103.113.947)	(98.222.089)
93560	Otros desembolsos de inversión	58	-	-
93500	TOTAL EGRESOS DE ACTIVIDADES DE INVERSIÓN		(388.165.843)	(196.539.979)
93000	FLUJO NETO POSITIVO (NEGATIVO) ORIGINADO POR ACTIVIDADES DE INVERSIÓN		(20.081.290)	(19.694.404)
94000	FLUJO NETO TOTAL POSITIVO (NEGATIVO) DEL EJERCICIO		(1.875.972)	(337.248)
94500	Efecto de las variaciones de los tipos de cambio		-	-
95000	VARIACIÓN NETA DEL EFECTIVO Y EFECTIVO EQUIVALENTE		(1.875.972)	(337.248)
95500	SALDO INICIAL DEL EFECTIVO Y EFECTIVO EQUIVALENTE		5.316.519	8.302.856
96000	SALDO FINAL DEL EFECTIVO Y EFECTIVO EQUIVALENTE		3.440.547	7.965.608

Las notas adjuntas números 1 a 65, forman parte integral de estos estados financieros individuales

NOTA 1. INFORMACIÓN GENERAL

La Asociación Chilena de Seguridad (en adelante “la Asociación”) es una corporación sin fines de lucro de carácter mutual que administra el seguro social contra riesgos de accidentes del trabajo y enfermedades profesionales de los trabajadores de sus empresas adherentes, de acuerdo a las disposiciones contempladas en la Ley N° 16.744, concediéndose la personalidad jurídica por Decreto N° 3.209 de fecha 26 de junio de 1958, encontrándose fiscalizada por la Superintendencia de Seguridad Social.

Los Estados Financieros individuales al 31 de marzo de 2026 fueron autorizados para su emisión por el Directorio de la Asociación el 15 de mayo de 2026.

NOTA 2. BASES DE PRESENTACIÓN DE LOS ESTADOS FINANCIEROS INDIVIDUALES Y POLITICAS CONTABLES APLICADAS**a) Bases de preparación**

Los presentes Estados Financieros individuales de la Asociación Chilena de Seguridad al 31 de marzo de 2026 y 31 de diciembre de 2025 constituyen los Estados Financieros preparados de acuerdo con las Normas Internacionales de Información Financiera (NIIF) y con las normas e instrucciones impartidas por la Superintendencia de Seguridad Social (en adelante SUSESO), establecidas en el Compendio de Normas del Seguro Social de Accidentes del Trabajo y Enfermedades Profesionales, (en adelante compendio), que constituyen la normativa vigente del Seguro Social de la Ley N° 16.744 y sus oficios complementarios, las que primarán sobre las NIIF en caso de existir discrepancias.

A continuación, se describen las principales políticas contables adoptadas en la preparación de estos Estados Financieros individuales. Tal como lo requiere NIC1, estas políticas han sido diseñadas en función de las NIIF vigentes al 31 de marzo de 2026 y aplicadas de manera uniforme a todos los ejercicios que se presentan en estos Estados Financieros individuales.

Los Estados Financieros individuales se han preparado bajo el criterio del costo histórico, modificado por la valuación de ciertos activos financieros y pasivos financieros a su valor justo.

La preparación de los Estados Financieros individuales conforme a las NIIF requiere el uso de ciertas estimaciones contables críticas. También exige a la Administración que ejerza su juicio en el proceso de aplicación de las políticas contables de la Mutualidad. En la Nota 5 se revelan las áreas que implican un mayor grado de complejidad o las áreas donde las hipótesis y estimaciones son significativas para los Estados Financieros individuales.

NOTAS A LOS ESTADOS FINANCIEROS

Al 31 de marzo de 2026 y 31 de diciembre de 2025

En miles de pesos – M\$

- i) Normas Internacionales de Información Financiera adoptadas con anticipación por la Asociación.

A la fecha de emisión de los Estados Financieros, la Asociación no ha aplicado anticipadamente ninguna de las modificaciones o nuevas Normas Internacionales de Información Financiera que se describen en el punto ii.

- ii) Normas, modificaciones e interpretaciones a las normas existentes que no han entrado en vigencia, y que la mutualidad no ha adoptado con anticipación.

Nuevas NIIF	Fecha de aplicación obligatoria
NIIF 18, Presentación e Información a Revelar en los Estados Financieros	Períodos anuales iniciados en o después del 1 de enero de 2027
NIIF 19, Subsidiarias Sin Obligación Pública de Rendir Cuentas: Información a Revelar	Períodos anuales iniciados en o después del 1 de enero de 2027
Enmiendas a NIIF	Fecha de aplicación obligatoria
Conversión a una Moneda de Presentación Hiperinflacionaria (enmiendas a NIC 21)	Períodos anuales iniciados en o después del 1 de enero de 2027
Revelaciones de Incertidumbres en los Estados Financieros (Ejemplos Ilustrativos)	Sin fecha de aplicación obligatoria
Enmiendas a las Revelaciones de Emisiones de Gases de Efecto Invernadero (enmiendas a NIIF S2)	Períodos anuales iniciados en o después del 1 de enero de 2027.

La administración de la Asociación estima que la adopción de las normas, interpretaciones y enmiendas antes descritas no tendrán un impacto significativo en los estados financieros individuales de la Asociación.

- iii) Normas, interpretaciones y enmiendas obligatorias por primera vez para los ejercicios financieros iniciados el 1 de enero de 2026.

Enmiendas a NIIF	Fecha de aplicación obligatoria
Modificaciones a la Clasificación y Medición de Instrumentos Financieros (enmiendas a NIIF 9 y NIIF 7)	Períodos anuales iniciados en o después del 1 de enero de 2026.
Mejoras Anuales a las Normas IFRS, Volumen 11 (enmiendas a NIIF 1, NIIF 7, NIIF 9, NIIF 10 y NIC 7)	Períodos anuales iniciados en o después del 1 de enero de 2026.
Contratos de electricidad dependientes de la naturaleza (enmiendas a NIIF 9 y NIIF 7)	Períodos anuales iniciados en o después del 1 de enero de 2026.

La adopción de las normas, enmiendas e interpretaciones antes descritas, no tienen un impacto significativo en los estados financieros individuales de la Asociación.

b) Bases de consolidación

Esta nota no es aplicable, debido a que el presente informe corresponde a Estados Financieros individuales.

c) Transacciones en moneda extranjera

i) Moneda de presentación y moneda funcional.

Las partidas incluidas en los Estados Financieros de cada una de las entidades de la mutualidad se valorizan utilizando la moneda del entorno económico principal en que la entidad opera.

Los Estados Financieros individuales se presentan en pesos chilenos, que es la moneda funcional y de presentación de la Asociación.

ii) Transacciones y saldos.

Las transacciones en moneda extranjera se convierten a la moneda funcional utilizando los tipos de cambio vigentes en las fechas de las transacciones. Las pérdidas y ganancias en moneda extranjera que resultan de la liquidación de estas transacciones y de la conversión a los tipos de cambio de cierre de los activos y pasivos monetarios denominados en moneda extranjera se reconocen en la cuenta de resultados.

iii) Entidades en el exterior.

Al 31 de marzo de 2026 y 31 de diciembre de 2025, la Asociación no posee sociedades y filiales o coligadas en el exterior.

iv) Paridades

El siguiente cuadro muestra las paridades de moneda extranjera y de unidades reajustables al cierre del ejercicio:

Moneda	Tipo de Moneda	31/03/2026 \$	31/12/2025 \$
Dólar Estadounidense	US\$	927,46	907,13
Unidad de Fomento	UF	39.841,72	39.727,96

d) Propiedades, planta y equipo

Los bienes de propiedades, planta y equipo son registrados inicialmente al costo de adquisición más todos aquellos costos necesarios para dejar el activo en la ubicación y condición necesaria para operar. Posteriormente, se registran al costo y se presentan netos de su depreciación acumulada y deterioro de valor en el caso de corresponder, exceptuando los bienes inmuebles, los cuales se encuentran valorizados a su valor justo de acuerdo al Compendio.

Los bienes de propiedades, planta y equipo son depreciados linealmente durante su vida útil, la que se determina de acuerdo a lo recomendado por el fabricante; en ausencia de ésta se aplica la siguiente tabla:

Activos	Vida o Tasa Mínima	Vida o Tasa Máxima
Construcción, obras de infraestructura e instalaciones	40	80
Instrumental y equipos médicos	3	8
Equipos, muebles y útiles	3	7
Vehículos y otros medios de transporte	6	6
Activos en leasing	3	4

Durante el año 2026 no hubo cambios de estimación contable de las vidas útiles, los valores residuales, métodos de depreciación y costos de desmantelamiento.

e) Propiedades de inversión

Al 31 de marzo de 2026 y 31 de diciembre de 2025 la Asociación no posee propiedades de inversión.

f) Activos intangibles**i) Menor Valor o Plusvalía Comprada (Goodwill)**

La Asociación evaluará al cierre de cada año, si existen indicios, basados en fuentes de información interna o externa, de que el valor de un activo pueda haberse deteriorado.

Anualmente la Asociación efectúa pruebas de deterioro para determinar si tanto el Goodwill o las Marcas han sufrido pérdidas por deterioro. Las pruebas de deterioro se efectúan para cada una de las Unidades Generadoras de Efectivo (UGEs) a las cuales dichos activos intangibles han sido asignados. La última prueba de deterioro se efectuó con información financiera con fecha de corte al 30 de septiembre de 2025.

El análisis realizado determinó que no existen pérdidas por deterioro.

ii) Marcas comerciales y licencias

La Asociación no posee en sus registros contables marcas comerciales y licencias.

iii) Programas informáticos

Las licencias adquiridas de programas informáticos son capitalizadas al valor de los costos incurridos en adquirirlas y prepararlas para usar los programas específicos. Estos costos se amortizan durante sus vidas útiles estimadas.

Los costos directamente relacionados con la producción de programas informáticos únicos e identificables controlados por la Asociación, y que es probable que vayan a generar beneficios económicos superiores a los costos durante más de un año, se reconocen como activos intangibles. Los costos directos incluyen los gastos del personal que desarrolla los programas informáticos y un porcentaje adecuado de gastos generales.

Los costos de desarrollo de programas informáticos reconocidos como activos, se amortizan durante sus vidas útiles estimadas.

iv) Gastos de investigación y desarrollo

Los gastos de investigación y desarrollo se reconocen como un gasto en el ejercicio en que se incurren, ya que estos no cumplen con los requisitos para reconocerse como activos intangibles.

g) Costos por intereses

La Asociación al 31 de marzo de 2026 y 31 de diciembre de 2025 no presenta costos por intereses.

h) Pérdidas por deterioro de valor de los activos no financieros

Los activos que tienen una vida útil indefinida no están sujetos a amortización y se someten anualmente a pruebas de pérdidas por deterioro del valor. Los activos sujetos a depreciación o amortización se someten a pruebas de pérdidas por deterioro siempre que algún suceso o cambio en las circunstancias indique que su valor libro puede no ser recuperable. Se reconoce una pérdida por deterioro por el exceso del valor libro del activo sobre su importe recuperable.

El importe recuperable es el valor razonable de un activo menos los costos para la venta o el valor de uso, el mayor de los dos. A efectos de evaluar las pérdidas por deterioro de valor, los activos se agrupan al nivel más bajo para el que hay flujos de efectivo identificables por separado (Unidades Generadoras de Efectivo). Los activos no financieros, distintos de la plusvalía comprada (Goodwill), que hubieran sufrido una pérdida por deterioro se someten a revisiones a cada fecha de balance en caso de que se hubieran producido reversiones de la pérdida.

i) Activos financieros

i) Activos financieros a valor razonable con cambios en resultados

Se valorizan a valor justo con impacto en resultados. Los activos financieros a valor razonable con cambios en resultados son activos financieros mantenidos para negociar. Un activo financiero se clasifica en esta categoría si se adquiere principalmente con el propósito de venderse en el corto plazo. Los activos de esta categoría se clasifican como activos corrientes.

ii) Activos financieros a costo amortizado

Los activos financieros a costo amortizado son activos financieros no derivados con pagos fijos o determinables que no cotizan en un mercado activo poseen características de préstamos y son administrados sobre la base de rendimientos contractuales, estas se incluyen en activos corrientes, aquellos cuyos vencimientos sean superiores a 12 meses desde la fecha del balance se clasifican como activos no corrientes.

j) Instrumentos financieros derivados y actividades de cobertura

Al 31 de marzo de 2026 y 31 de diciembre de 2025, la Asociación no posee instrumentos financieros derivados e instrumentos de cobertura.

k) Existencias

Los inventarios se valorizan a su costo o a su valor neto realizable, según cual sea menor. El costo se determina por el método del Precio Promedio Ponderado.

La Asociación determina una provisión por deterioro equivalente a la obsolescencia de inventarios.

l) Deudores comerciales y otras cuentas por cobrar

Las cuentas comerciales por cobrar se reconocen inicialmente por su valor razonable, menos la provisión por pérdidas por deterioro del valor. Se establece una provisión para pérdidas por deterioro de cuentas comerciales por cobrar, en base a las pérdidas esperadas y cuando existe evidencia objetiva de que la Asociación no será capaz de cobrar todos los importes que se le adeudan de acuerdo con los términos originales de las cuentas por cobrar.

i) Deudores previsionales

Corresponde a las cotizaciones devengadas por la Asociación en el mes que se informa, en su calidad de organismo administrador del Seguro Social de la Ley N° 16.744, como asimismo las deudas cuya morosidad no exceda el período de tres meses, derivadas de cotizaciones declaradas y no pagadas y de las cotizaciones que se encuentren en cobranza producto de haberse emitido una resolución en tal sentido. Asimismo, y tratándose de la cotización adicional, y las concurrencias se incluye la diferencia no declarada que le corresponda enterar a las entidades empleadoras como consecuencia del eventual incremento a su tasa de cotización adicional por el proceso D.S. N° 67.

NOTAS A LOS ESTADOS FINANCIEROS

Al 31 de marzo de 2026 y 31 de diciembre de 2025

En miles de pesos – M\$

Las concurrencias por cobrar tanto de pensiones como de indemnizaciones, igualmente, y tratándose de la cotización adicional, se imputará la diferencia no declarada que le corresponda enterar a las entidades empleadoras como consecuencia de un recargo fijado a su tasa de cotización adicional.

Para la Asociación el importe de la provisión por deudas previsionales se calcula utilizando un modelo de pérdida esperada de acuerdo a lo instruido en el punto 4. Reconocimiento y provisiones por riesgo crédito capítulo III, letra B, título IV, libro VII, del Compendio de Normas. Al cierre de 2024 se realizó una actualización y calibración del modelo de deterioro para las cuentas por cobrar de deudores previsionales, no teniendo impacto significativo.

Los castigos autorizados por SUSESO para el año 2026 como para el año 2025, no generaron efectos en resultado debido a que existe provisión de deterioro por el 100% de lo castigado; la diferencia entre el monto castigado y el monto aprobado por SUSESO se produce principalmente por recuperaciones entre la fecha de aprobación y la fecha de aplicación del castigo.

Castigos aprobados 2025

Tipo deudor	Periodo	Fecha Envío	Monto Aprobado de Castigo M\$	Fecha Aprobación	Monto castigado M\$	Castigo aplicado al	EDI M\$	Efecto en resultado M\$
LEY	2do Semestre 2024	30-01-2025	480.272	03-04-2025	476.040	31-05-2025	476.040	-
RIM	2do Semestre 2024	30-01-2025	271.478	03-04-2025	268.233	31-05-2025	268.233	-
LEY	1er Semestre 2025	31-07-2025	1.470.954	05-12-2025	1.454.063	31-12-2025	1.454.063	-
RIM	1er Semestre 2025	31-07-2025	932.417	05-12-2025	919.808	31-12-2025	919.808	-

(*) Reajustes, intereses y multas (RIM)

Al 31 de marzo de 2026 los beneficios por cobrar corriente y no corriente ascienden a M\$1.920.337 y M\$82.765.775 respectivamente; los saldos pendientes de cobro tienen una provisión por deterioro equivalente al 100% del saldo.

Al 31 de diciembre de 2025 los beneficios por cobrar corriente y no corriente ascienden a M\$2.586.908 y M\$81.461.705 respectivamente; los saldos pendientes de cobro tienen una provisión por deterioro equivalente al 100% del saldo.

ii) Aportes legales por cobrar y otros

Corresponde a los recursos por cobrar al fondo único de prestaciones familiares, subsidios de cesantía y por las concurrencias por cobrar, tanto de pensiones como de indemnizaciones, y cualquier otro importe que se deba recuperar del Fisco en virtud de alguna norma legal o reglamentaria.

Para la Asociación el importe de la provisión por aportes legales por cobrar y otros se calcula utilizando un modelo de pérdida esperada conforme a lo estipulado en el Compendio emitido por la SUSESO.

iii) Deudores por venta de servicios a terceros

Se registran todos los documentos y cuentas por cobrar originados por la venta de servicios no contemplados en la Ley N° 16.744 por parte de la Asociación. Se incluyen también los reajustes, multas e intereses que correspondan, calculados de conformidad con las normas legales que las rigen o por acuerdos convenidos entre las partes, pero sólo cuando se trate de deuda no vencida.

Se clasifican en el activo corriente las deudas que no registran una morosidad superior a tres meses. El saldo de este rubro corresponde al valor neto de los deudores por venta de servicios a terceros, es decir, descontado el monto de la estimación de deterioro. En mayo de 2024, SUSESO instruyó una ampliación de la aplicación del modelo de deterioro a las cuentas pendientes de facturación (Oficio 935206), cuyo impacto de la primera aplicación se ve reflejado en cuentas de patrimonio al cierre de 2024.

Los castigos autorizados por SUSESO para el año 2026 como para el año 2025 no generaron efectos en resultado debido a que existe provisión de deterioro por el 100% de lo castigado; la diferencia entre el monto castigado y el monto aprobado por SUSESO se produce principalmente por recuperaciones entre la fecha de aprobación y la fecha de aplicación del castigo.

Castigos aprobados 2025

Tipo deudor	Periodo	Fecha Envío	Monto Aprobado de Castigo M\$	Fecha Aprobación	Monto castigado M\$	Castigo aplicado al	EDI M\$	Efecto en resultado M\$
VSC	2do Semestre 2024	30-01-2025	462.382	03-04-2025	461.868	31-05-2025	461.868	-
VSC	1er Semestre 2025	31-07-2025	871.507	05-12-2025	843.559	31-12-2025	843.559	-

(*) Venta de Servicios Complementarios (VSC)

m) Efectivo y equivalentes al efectivo

El efectivo y equivalentes al efectivo incluyen el efectivo en caja, los depósitos a plazo en entidades de crédito, otras inversiones a corto plazo de gran liquidez con un vencimiento original menor o igual a tres meses y los sobregiros bancarios. En el estado de situación financiera, los sobregiros bancarios se clasifican como obligaciones con bancos e instituciones financieras en el pasivo corriente.

Para la elaboración del estado de flujos de efectivo realizado por el método directo se toman en consideración los siguientes conceptos:

Flujos de efectivo

Las entradas y salidas de efectivo y equivalente al efectivo, entendiendo por éstas las inversiones a corto plazo de gran liquidez y con bajo riesgo de cambios en su valor, tales como: efectivo en caja, saldos en bancos y otras inversiones a corto plazo de alta liquidez.

Actividades operacionales

Corresponden a las actividades normales que constituyen la principal fuente de ingresos ordinarios realizados por la Asociación, así como otras actividades que no pueden ser calificadas como de inversión o de financiamiento.

Actividades de inversión

Corresponden a la adquisición, enajenación o disposición por otros medios, de activos a largo plazo y otras inversiones no incluidas en el efectivo y equivalente al efectivo.

Actividades de financiamiento

Las actividades que producen cambios en el tamaño y composición del patrimonio neto y de los pasivos que no formen parte de las actividades operacionales ni de inversión.

n) Acreedores comerciales

Los acreedores comerciales se registran inicialmente por el valor razonable de la contraprestación recibida, deducidos los costos directamente atribuibles a la transacción. Cuando el valor razonable de una cuenta por pagar no difiere en forma significativa del valor nominal, se reconocerá al valor nominal.

o) Préstamos que devengan intereses y que no generan intereses

Al 31 de marzo de 2026 y 31 de diciembre de 2025, la Asociación no posee préstamos que devenguen intereses.

p) Impuesto a las utilidades e impuestos diferidos

La Asociación es una entidad sin fines de lucro que no se encuentra afecta a impuesto a la renta por los ingresos relacionados con la Ley N° 16.744. No obstante, por las utilidades derivadas de la venta de servicios a terceros se encuentra afecta a impuesto a la renta. Al 31 de marzo de 2026 y 31 de diciembre de 2025 la Asociación presenta pérdidas tributarias y estima que esta situación no será revertida en el mediano plazo. Por esta razón la Asociación no registra impuestos diferidos.

Conforme a lo establecido en el artículo 14 letra G) del Decreto ley N°824 sobre Impuesto a la Renta, la Asociación es un contribuyente no acogido al artículo 14, por lo que las utilidades derivadas de la venta de servicios a terceros se encuentran afecta a una tasa de primera categoría del 25%, de acuerdo al artículo 20, párrafo primero del mismo decreto ley.

q) Beneficios a los empleados**i) Obligaciones por pensiones**

La Asociación no tiene obligaciones por pensiones como parte de los beneficios a los empleados.

ii) Otras obligaciones posteriores a la jubilación

La Asociación no tiene obligaciones posteriores a la jubilación como parte de los beneficios a los empleados.

iii) Indemnizaciones por retiro

La Asociación al 31 de marzo de 2026 no presenta obligaciones por indemnizaciones por retiro.

iv) Participación en beneficios y bonos

Los pagos de bonos de gestión reales pueden diferir de los montos reconocidos previamente como pasivos. Esto se debe a que están sujetos al cumplimiento de objetivos corporativos (Excedente del ejercicio) y a objetivos individuales de desempeño y cumplimiento de metas.

r) Provisiones

La Asociación reconoce una provisión cuando tiene una obligación presente, ya sea legal o implícita, como resultado de sucesos pasados, es probable que vaya a ser necesaria una salida de recursos para liquidar la obligación, y el importe se ha estimado de forma fiable.

Las provisiones se valorizan al valor actual de los desembolsos que se espera que sean necesarios para liquidar la obligación, usando la mejor estimación de la Asociación.

Al cierre de los Estados Financieros la Asociación presenta saldos por provisión por proyectos de investigación, de acuerdo con lo instruido por SUSESO que ascienden a MM\$1.089 para el 2026 y MM\$1.139 para el 2025.

s) Reconocimiento de ingresos

i) Ingreso por cotización básica

Corresponde a los ingresos devengados provenientes de las cotizaciones básicas de las empresas adherentes, así como las enteradas por los trabajadores independientes adscritos, el cual corresponde al 0,9% de las remuneraciones imponible, establecidos en la Ley N° 16.744

ii) Ingreso por cotización adicional

Corresponde a los ingresos devengados provenientes de las cotizaciones adicionales de las empresas adherentes, así como las enteradas por los trabajadores independientes adscritos, la cual por riesgo presunto no podrá exceder de un 3,4% de las remuneraciones imponibles, y una vez evaluada la tasa de siniestralidad, por riesgo efectivo podrá variar entre un 0,0% y un 6,8%, de acuerdo a lo establecido en el D.S. N° 67, del año 1999, del Ministerio del Trabajo y Previsión Social.

iii) Intereses, reajustes y multas por cotizaciones

Incluye los ingresos por concepto de intereses, reajustes y multas generados por atrasos en el pago de las cotizaciones, de acuerdo a lo establecido en la Ley N° 17.322 y cualquier otra sanción económica que derive de la aplicación de la Ley N° 16.744.

iv) Rentas de inversiones financieras que respaldan reservas

- **Activos financieros a valor razonable:**

La Asociación registra los ingresos asociados a activos financieros a valor razonable, sobre base devengada, de acuerdo al valor de mercado que tengan dichas inversiones, a la fecha de cierre de los Estados Financieros individuales y el valor libro de las mismas.

- **Activos financieros a costo amortizado:**

La Asociación registra los ingresos asociados a activos financieros a costo amortizado, sobre base devengada, calculado según la misma tasa de descuento utilizada para determinar el precio del instrumento al momento de la compra.

v) Ventas de servicios médicos a terceros

Comprende los ingresos provenientes de las atenciones médicas y hospitalarias proporcionadas a particulares, en conformidad al D.L. N° 1.819 del año 1977, los ingresos generados en atenciones por convenios inter mutuales y los derivados de convenios con clínicas u otras entidades de salud.

Los ingresos son reconocidos cuando pueden ser estimados con fiabilidad y en función del grado de realización de la prestación del servicio o realización de la transacción a la fecha del balance.

vi) Otros ingresos ordinarios

Se incluyen en este ítem todos aquellos ingresos que provienen de las operaciones de la Asociación, derivadas de la Administración del Seguro de la Ley N° 16.744 y que no hubieran sido definidos anteriormente, tales como ingresos derivados del Seguro Obligatorio de Accidentes Personales (SOAP) establecido en la Ley N° 18.490, las recuperaciones de las cuentas deudoras castigadas, multas por aplicación del artículo 80 de la Ley N° 16.744, etc. También corresponde a otros ingresos clasificados en cuanto a su función como parte de los ingresos ordinarios, no incluidos dentro de los ítems anteriores.

t) Arrendamientos

- **Cuando la Mutual es el arrendatario - Arrendamiento financiero**

Al 31 de marzo de 2026 y 31 de diciembre de 2025 la Asociación reconoce sus arrendamientos de acuerdo a lo establecido en NIIF 16.

- **Cuando la Mutual es el arrendatario - Arrendamiento operativo**

Los arrendamientos en los que el arrendador conserva una parte importante de los riesgos y ventajas derivados de la titularidad se clasifican como arrendamientos operativos.

A partir del 1 de enero de 2019, la Asociación clasifica como propiedades, planta y equipo el derecho de uso por los contratos de arrendamientos cuando la Asociación tiene el derecho de controlar el uso de estos, por un periodo de tiempo determinado a cambio de una contraprestación, de acuerdo con NIIF 16 y reconoce en los pasivos financieros corrientes y no corrientes, las obligaciones derivadas de estos contratos.

La medición posterior al reconocimiento inicial del activo por derecho de uso, es a través del método del costo, menos la depreciación acumulada, las pérdidas por deterioro y ajustado por cualquier remediación del pasivo por arrendamiento. Los pasivos por arrendamiento se registran a su valor actual, descontados a la tasa de interés efectiva y reflejando cualquier cambio por remediación originado por modificaciones del contrato de arriendo o la tasa de interés efectiva utilizada para la valorización del pasivo.

Mensualmente reconoce un cargo a depreciación por el concepto de derecho de uso y un interés asociado a las obligaciones por los contratos de arrendamiento operativo.

- **Cuando la Mutual es el arrendador**

Los activos arrendados a terceros bajo contratos de arrendamiento operativo se incluyen dentro de propiedades, planta y equipo o en Propiedad de inversión, según corresponda. Los ingresos derivados del arrendamiento se reconocen de forma lineal durante el plazo del arrendamiento.

u) Contratos de construcción

Al 31 de marzo de 2026 y 31 de diciembre de 2025 la Asociación y sus filiales poseen contratos por servicios de construcción, en el marco del proceso de modernización de infraestructura de la Asociación. Los costos asociados a estos contratos se muestran principalmente en la nota 26 de Propiedades, plantas y equipos, como construcciones en curso.

v) Activos no corrientes (o grupos de enajenación) mantenidos para la venta

Los activos no corrientes (o grupos de enajenación) se clasifican como activos mantenidos para la venta y se reconocen al menor del importe en libros y el valor razonable menos los costos para la venta si su importe en libros se recupera principalmente a través de una transacción de venta en vez de su uso continuado.

w) Medio Ambiente

Los efectos del cambio climático que hemos venido experimentando y los potenciales riesgos que podrían venir en el futuro relevan la importancia del cuidado del medio ambiente. Es por esto que la Asociación ha ido tomando una serie de medidas que buscan la protección del medio ambiente y disminuir el impacto en las comunidades en las que opera, buscando contribuir a un mejor entorno para el desarrollo saludable de las personas.

Los gastos derivados de las actuaciones empresariales encaminadas a la protección y mejora del medio ambiente se contabilizan como gasto del ejercicio en que se incurren. Cuando suponen

incorporaciones al inmovilizado material, cuyo fin sea la minimización del impacto medioambiental y la protección y mejora del medio ambiente, se contabilizan como mayor valor del activo inmovilizado.

x) Reservas técnicas

La Asociación reconoce en su pasivo corriente y no corriente un conjunto de reservas originadas en la obligación legal que tiene de dar cobertura a los siniestros cubiertos por la Ley N° 16.744. Dichas reservas son calculadas y contabilizadas debido a que existe la probabilidad de que la Asociación deba desprenderse de recursos económicos para cumplir con tal obligación y es posible determinar de manera fiable su monto.

Estas reservas son:

i) Reserva de Capitales Representativos de pensiones

La reserva de capitales representativos ha sido determinada de acuerdo a los términos del Artículo N° 28 del Decreto Supremo N° 285 del año 1968, para cuyo efecto se han establecido los capitales representativos de pensiones de acuerdo a las tablas indicadas en el Compendio.

Según lo establecido en el Compendio, esta reserva se presenta en el pasivo corriente y no corriente. La porción corriente, representa la reserva constituida para el pago de los doce meses siguientes de aquellas pensiones vigentes al cierre de los Estados Financieros, pero sólo de aquellas por las que corresponde constituir reservas.

Las reservas se calculan usando las tablas de mortalidad CMF 2018 y se rigen por los factores establecidos en el Compendio de la Superintendencia de Seguridad Social Libro VIII, junto con una tasa de descuento de estos pasivos del 2,5%.

Para el cálculo de las reservas se establecen las siguientes consideraciones con relación a los beneficiarios y sus condiciones:

- Beneficiarios:
 - Orfandad, hombre y mujer de 0 a 24 años; orfandad hombre y mujer inválido se considera vitalicia.
 - Viudas menores de 45 años con hijos, se mantienen vigentes sujetas a la edad de su menor orfandad. Esta sólo se considera vitalicia si cumple 45 años antes que su menor orfandad llegue a los 18/24 años.
 - Viudas menores de 45 años sin hijos sólo se reservan por un año y las viudas mayores de 45 años se consideran vitalicias.

- Orfandades:

Entre 18 y 24 años (se mantienen vigentes hasta el último día del año en que cumplen los 18 años), y prorrogará su derecho en la medida que acrediten su condición de alumnos regulares de estudios secundarios, técnicos o superiores. Condición que debe cumplirse al momento en que concurren las causas que generan la prestación económica (fallecimiento del trabajador), para prolongarse de acuerdo con las condiciones señaladas precedentemente, situación que debe acreditarse con el correspondiente certificado de estudios reconocido por el Ministerio de Educación. Cabe destacar que esta metodología se aplica a las orfandades constituidas previas al 2018, ya que las constituidas durante el presente año se rigen con los factores establecidos en el Compendio.

- Invalidez:

Hombre y mujer temporal hasta su edad de jubilación (65 y 60 años respectivamente). Hombre y mujer vitalicia hasta los 110 años en caso de que el accidente o enfermedad profesional ocurra posterior a la edad de jubilación.

ii) Reserva por prestaciones médicas por otorgar

Según lo señalado en el artículo 29 de la Ley N°16.744, la víctima de un accidente del trabajo, de trayecto o enfermedad profesional tendrá derecho a las siguientes prestaciones, que se otorgarán gratuitamente hasta su curación completa o mientras subsistan los síntomas de las secuelas causadas por la enfermedad o accidente:

- Atención médica, quirúrgica y dental en establecimientos externos o a domicilio;
- Hospitalización si fuere necesario, a juicio del facultativo tratante;
- Medicamentos y productos farmacéuticos;
- Prótesis y aparatos ortopédicos y su reparación;
- Rehabilitación física y reeducación profesional;
- Los gastos de traslado y cualquier otro que sea necesario para el otorgamiento de estas prestaciones.

Con fecha 22 de octubre de 2020 SUSESO emitió la Circular N°3544, en la cual se establece el procedimiento para la determinación de la Reserva por prestaciones médicas por otorgar. La Asociación desarrolló un modelo, el cual, fue aprobado por SUSESO. Actualmente el valor calculado para esta reserva es de MM\$63.781.

Para realizar este reconocimiento, la Asociación dispondrá de un plazo máximo de 40 años. No obstante, se deberá reconocer anualmente, el monto que resulte mayor entre el cuarentavo del monto total de la reserva y el 25% del excedente anual que éstas generen en el año respectivo.

iii) Reserva por subsidios por pagar

Corresponde a las obligaciones por subsidios provenientes de siniestros denunciados a la fecha de cierre de los Estados Financieros. Se estiman los días pendientes de reposo por paciente según su diagnóstico, incluyendo las cotizaciones previsionales e impuestos, según corresponda.

iv) Reserva por indemnizaciones por pagar

Está constituido por las obligaciones por indemnizaciones provenientes de siniestros denunciados y no pagados a la fecha de cierre de los Estados Financieros.

v) Reserva adicional por insuficiencia de pasivos

Bajo este ítem se presenta el pasivo que se determinará por aquellos siniestros ocurridos y denunciados pero reservados de manera insuficiente, provenientes de prestaciones médicas, indemnizaciones y subsidios. Esta reserva adicional debe determinarse como la mejor estimación del costo “último de los siniestros” en base a una metodología actuarial.

Esta reserva adicional que complementa la reserva de pensiones e indemnizaciones, se establece mediante un modelo predictivo de incapacidad que determina el porcentaje de invalidez de las personas a los 30 días de ocurrido el accidente. De esta forma, la Asociación reconoce el pasivo al momento de ocurrencia de los siniestros.

El efecto de constitución de esta reserva al 31 de marzo de 2026 es de MM\$40.956 y al 31 de diciembre de 2025 es de MM\$37.904.

En forma adicional, en este ítem se reconoce la reserva de las supervivencias no vigentes, por cuenta de no acreditar los estudios de las orfandades entre los 18 y 24 años. Esto con el objetivo de no desestabilizar el pasivo, dado que se va liberando una vez se tenga la acreditación de estudios y pasa a capitales vigentes nuevamente.

El saldo acumulado de la reserva por insuficiencia de pasivos y su efecto en resultado, agrupado por concepto, se presenta en el siguiente cuadro:

RESERVA ADICIONAL POR INSUFICIENCIA DE PASIVOS	31/03/2026 MM\$	31/12/2025 MM\$	Resultado 2026 MM\$	Resultado 2025 MM\$
Reserva adicional por insuficiencia de pasivos pensiones	18.412	17.397	1.015	(6.570)
Reserva adicional por insuficiencia de pasivos indemnización	12.711	12.294	417	2.388
Reserva adicional por insuficiencia de pasivos viudas	3.781	2.161	1.620	689
Reserva adicional por insuficiencia de pasivos atención Médica	6.052	6.052	-	(1.401)
TOTAL	40.956	37.904	3.052	(4.894)

vi) Reserva de siniestros ocurridos y no reportados (IBNR)

La Asociación reconoce un pasivo por aquellos siniestros ocurridos y no reportados y por ende no contemplados en las reservas anteriores. Esta reserva se debe determinar como la mejor estimación del costo “último de los siniestros” en base a una metodología actuarial.

y) Fondo SANNA

El artículo 3° de la Ley N°21.010 creó un Fondo, cuyo objetivo será el funcionamiento de un seguro para que las madres y padres trabajadores de hijos e hijas mayores de 1 año y menores de 15 o 18 años de edad, según corresponda, afectados por una condición grave de salud, puedan ausentarse justificadamente de su trabajo durante un tiempo determinado con la finalidad de prestarle

atención, acompañamientos o cuidado personal. Durante dicho período las madres y padres trabajadores tendrán derecho a una prestación económica que reemplazará total o parcialmente su remuneración mensual, la que se financiará con cargo al referido Fondo.

Según lo dispuesto en el artículo 24 de la Ley N°21.063, el Fondo se financiará con los siguientes recursos:

- i) Con la cotización establecida en el artículo 3° de la Ley N°21.010, de un 0,03% de las remuneraciones o rentas imponibles de los trabajadores dependientes e independientes, de cargo del empleador o de estos últimos.

Esta cotización se implementó gradualmente, de acuerdo a los porcentajes y por los períodos que a continuación se indican:

- Un 0,01% desde el 1° de abril de 2017 y hasta el 31 de diciembre de 2017.
 - Un 0,015% desde el 1° de enero de 2018 y hasta el 31 de diciembre de 2018.
 - Un 0,02% desde el 1° de enero de 2019 y hasta el 31 de diciembre de 2019.
 - Un 0,03% a partir del 1° de enero de 2020.
- ii) Con la cotización de cargo del empleador, que proceda durante los períodos en que el trabajador o trabajadora esté haciendo uso de este Seguro y durante los períodos de incapacidad laboral temporal de origen común, maternal o de la Ley N°16.744.
 - iii) Con el producto de las multas, reajustes e intereses que se apliquen en conformidad a la Ley N°17.322.
 - iv) Con las utilidades o rentas que produzca la inversión de los recursos anteriores.

La Asociación para estas cotizaciones actúa como un ente recaudador solamente, teniendo como obligación, invertir los recursos recaudados los que a futuro serán entregados a la institución que el Estado determine.

NOTAS A LOS ESTADOS FINANCIEROS

Al 31 de marzo de 2026 y 31 de diciembre de 2025

En miles de pesos – M\$

Los recursos del Fondo se destinarán para financiar:

- i) El pago de subsidios que otorga el Seguro.
- ii) El pago de las cotizaciones previsionales y de salud de cargo del trabajador que correspondan durante el período de uso del Seguro.
- iii) El pago de los gastos de administración, gestión, fiscalización y todo otro gasto en que incurran las instituciones y entidades que participan en la gestión del Seguro, de acuerdo a las instrucciones que imparta la Superintendencia de Seguridad Social.

De acuerdo con los artículos 22 y 27 de la Ley N°21.063, el cálculo y pago de los subsidios y la recaudación de cotizaciones del Seguro debe ser efectuada por las mutualidades de empleadores y por el Instituto de Seguridad Laboral.

A la fecha de cierre de los presentes estados financieros, el patrimonio total del Fondo SANNA, asciende a:

FONDO SANNA
(En miles de pesos)

Concepto	31/03/2026	31/12/2025
Patrimonio al inicio del período	81.602.276	64.792.520
Ingresos por cotizaciones del período	4.360.246	16.893.474
Rentas netas de inversiones financieras	1.149.378	3.798.971
Otros ingresos del período	-	141.993
Pago de beneficios del período	(665.026)	(2.882.699)
Gastos de administración y gestión	(304.122)	(1.141.983)
Otros egresos del período	-	-
Otros movimientos fondo SANNA	-	-
Patrimonio al final del período	86.142.752	81.602.276

NOTA 3. FUTUROS CAMBIOS CONTABLES

Los futuros cambios contables han sido descritos en la nota 2.a.ii.

Por otra parte, durante el ejercicio 2026 no han ocurrido cambios contables que afecten los Estados Financieros individuales respecto al periodo anterior.

NOTA 4. GESTIÓN DE RIESGOS

La Asociación Chilena de Seguridad está expuesta a los riesgos propios de la industria en la cual desarrolla su actividad, donde los principales factores de riesgos son: Financieros, Técnicos, Estratégicos, Operacionales, Legales, Reputacionales y de Continuidad Operacional.

Existe una Política de Gestión Integral de Riesgos, aprobada por el Directorio, la cual define los principios que se aplican en la gestión de riesgos de la Asociación. Por su parte, el Comité de Riesgos asesora al Directorio en el cumplimiento de los objetivos institucionales aplicables en materia de gestión de riesgos y control interno. Lo anterior es complementado por la supervisión que ejercen los otros cuatro Comités de directores existentes: Auditoría; Comités de Públicos de Interés; Proyectos e Inversiones; Prevención y de Salud. Tanto la Política de Gestión Integral de Riesgos, las Políticas específicas para cada tipo de riesgo, como el funcionamiento del Comité de Riesgos, y otras temáticas referidas a la administración de riesgos siguen los lineamientos que en esta materia fijó la Superintendencia de Seguridad Social, a través del Título IV del libro VII del Compendio del Seguro Social de Accidentes del Trabajo y Enfermedades Profesionales.

En la estructura de la Asociación existe la función de Gestión de Riesgos, la cual se hace cargo de las actividades de análisis, evaluación, tratamiento, monitoreo y revisión de los riesgos en los procesos, velando porque los dueños de éstos implementen las políticas y los procedimientos establecidos.

1. Factores de riesgo financiero

El riesgo financiero se define como la posibilidad de que ocurra un evento que provoque consecuencias económicas adversas para la organización. Esto puede manifestarse a través de las pérdidas de valor de un activo financiero o con pérdidas resultantes de que una contraparte no cumpla con sus obligaciones de pago según lo estipulado en su contrato.

El tratamiento de la gestión de los riesgos financieros está normado internamente a través de las políticas y manuales de gestión de riesgo de liquidez, mercado y crédito. A su vez existe la Política de Inversiones, con su respectivo manual operativo, que complementa la gestión de los riesgos financieros. Ambos grupos de normas han sido aprobadas por el Directorio de la Asociación Chilena de Seguridad y se actualizan periódicamente.

a) Riesgo de mercado

Corresponde al riesgo de pérdida o de modificación adversa de la situación financiera resultante, directa o indirectamente, de fluctuaciones en el nivel y en la volatilidad de los precios de mercado de los activos y pasivos financieros.

i. Riesgo de tipo de cambio

El riesgo por tipo de cambio se deriva de la posibilidad de tener cuentas en una moneda extranjera de mayor volatilidad, lo cual provoque cambios significativos en los activos o pasivos de la Asociación, alterando así los flujos finales.

ii. Riesgo de cambio de precios de determinados activos

Corresponde al riesgo de pérdida ante cambios en los precios de los activos tales como bienes raíces, inversiones en renta variable accionaria o las variaciones de precios de determinadas monedas o índices.

La Asociación administra sus riesgos de mercado mediante análisis periódicos de sus carteras y monitoreo con indicadores que detectan focos de riesgo. Además, realiza pruebas de estrés para evaluar el impacto de cambios adversos en el mercado, anticipando posibles efectos y fortaleciendo la gestión del riesgo y la estabilidad financiera.

iii. Riesgo de tasa de interés de mercado

Corresponde al riesgo de sufrir pérdidas por movimientos adversos en las tasas de interés de mercado y que afectan el valor de los instrumentos financieros, préstamos y otras operaciones registradas en el balance, según corresponda.

b) Riesgo de crédito

Corresponde al riesgo de incumplimiento de pago en tiempo y forma de las cotizaciones por las entidades empleadoras adheridas y los trabajadores independientes, emisores de valores, contrapartes y otros deudores, al que está expuesta la Asociación en el desarrollo de sus actividades.

Las tres principales áreas que concentran el Riesgo de Crédito en la Asociación son:

i. Riesgo de crédito en inversiones financieras

Riesgo de pérdida producto del deterioro en la clasificación o categoría de riesgo de los instrumentos financieros asociados a las reservas técnicas que respaldan capitales representativos de pensiones, reservas por subsidios y reservas por indemnizaciones y fondos de libre disposición. En este sentido la mitigación de este riesgo está asociada a lo descrito en el punto ii de la letra a.

ii. Riesgo de crédito por cotizaciones

Riesgo de pérdida producto del no pago de las cotizaciones de los adherentes a la Asociación, en virtud de la letra a, artículo 15, Ley N° 16.744 (cotización básica), letra b, artículo 15, Ley N° 16.744 (cotización adicional).

iii. Riesgo de crédito en venta de servicios a terceros

Riesgo de pérdida producto del no pago a la Asociación de cuentas por cobrar de prestaciones de salud realizadas a personas naturales o entidades que firman convenios o compromisos de pago, tales como servicios de salud, isapres, empresas, entre otras.

Para administrar este riesgo, la Asociación ha establecido políticas y procedimientos que permiten mantener acotada la exposición. Además, se basa en los criterios del Compendio de Normas del Seguro Social, Libro VIII, Título III, letra D "Valorización de las inversiones financieras" y letra F "Deterioro", en lo referente al riesgo de crédito de las inversiones financieras. En cuanto a la administración de provisiones por riesgo de crédito, la Asociación sigue lo normado en el Libro VII, Título IV, Letra B, Capítulo III, Numeral 4 "Reconocimiento y provisiones por riesgo de crédito" para deudas previsionales y no previsionales, junto con el procedimiento de su posterior castigo.

c) Riesgo de liquidez

Corresponde al riesgo de pérdida producto que la Asociación no fuera capaz de obtener eficiente y oportunamente los fondos necesarios para asumir el flujo de pago de sus obligaciones, previstas e imprevistas, sin que se vea afectada su operación diaria o su situación financiera.

La Asociación mantiene activos de fácil liquidación en el fondo operacional, cuyo objetivo es cubrir las distintas obligaciones de pago de la Asociación. Dentro de las principales obligaciones se consideran pagos de pensiones, indemnizaciones, subsidios, proveedores y remuneraciones. Adicionalmente, por normativa de la Superintendencia de Seguridad Social, se mantiene el fondo de reserva de eventualidades, que tiene la finalidad de hacer frente a imprevistos en períodos en que la Asociación no cuente con los recursos suficientes para otorgar los beneficios de la Ley N° 16.744. Esta corresponde a una reserva no inferior al 2% ni superior al 5% de los ingresos totales del año anterior. Esta cifra se revisa en marzo de cada año.

d) Riesgo Técnico

Corresponde al riesgo de constituir o reconocer reservas insuficientes derivado de una valorización inadecuada o de errores en los métodos que se utilizan para el cálculo de las reservas.

I. Riesgo de tasa de interés técnico

El riesgo de tasa de interés técnico se refiere a la posibilidad de que la Asociación enfrente consecuencias adversas debido a una valoración inadecuada de la tasa de interés técnico. Para mitigar este riesgo, se emplea una metodología y procedimientos explícitos que permiten medir el impacto de los cambios en la tasa de interés técnico sobre las reservas técnicas.

II. Riesgo de longevidad

El riesgo de longevidad se refiere a la posibilidad de constituir reservas técnicas insuficientes debido al aumento de las expectativas de vida de los beneficiarios del Seguro de la Ley N° 16.744. Para gestionar este riesgo, se implementan procedimientos que incluyen la evaluación continua de la suficiencia de las reservas técnicas mediante pruebas retrospectivas (backtesting) y la estimación de probabilidades asociadas a escenarios de insuficiencia y análisis de escenarios de estrés.

III. Riesgo de gestión de siniestros

El riesgo de gestión de siniestros se refiere a la posibilidad de enfrentar problemas debido a una errónea calificación de los tipos de siniestros o a una estimación incorrecta del monto a desembolsar por estos, incluyendo todos los gastos operacionales. Para mitigar este riesgo, se han implementado procedimientos específicos que permiten un monitoreo constante del riesgo técnico mediante indicadores clave previamente definidos. Estos procedimientos incluyen el cálculo periódico de los indicadores, la identificación de desviaciones cuando se superan los límites establecidos y la revisión de los resultados para asegurar su precisión y confiabilidad.

2. Gestión de riesgo estratégicos

La gestión del riesgo estratégico aborda eventos que pueden impactar directamente en el cumplimiento de los objetivos estratégicos de la Asociación, potencialmente resultando en pérdidas económicas, daño reputacional o deterioro en la calidad de las prestaciones médicas, preventivas o económicas ofrecidas.

Para gestionar eficazmente este riesgo, la Asociación implementa estrategias y procesos diseñados para identificar, evaluar y mitigar las posibles amenazas a sus objetivos estratégicos y misión. Esto implica fortalecer la resiliencia organizacional ante cambios en el entorno y asegurar la continuidad operativa alineada con sus metas estratégicas

3. Gestión de riesgos operacionales

La gestión del riesgo operacional forma parte de las responsabilidades de la Asociación, lo que se traduce en promover una cultura de conocimiento y control de los procesos y riesgos. Los dueños y líderes de procesos de cada una de las áreas son los que tienen un mayor conocimiento de éstos en su ámbito de actividad, así como de los puntos vulnerables que pueden ocasionar exposiciones importantes al riesgo operacional. El control del riesgo operacional tiene por objeto facilitar la identificación, evaluación, el seguimiento del grado de gestión, la mitigación, y en su caso la medición de los riesgos operacionales, utilizando para ello herramientas de diferente naturaleza.

Además, el concepto de riesgo operacional, definido por SUSESO, abarca la posibilidad de fallos en la operación o pérdidas financieras debido a errores internos, del personal, sistemas y controles, así como a eventos externos. Esto también incorpora el riesgo legal, excluyendo el estratégico y reputacional. Para abordar estos riesgos, la Asociación ha establecido la Política de Gestión Integral de Riesgos y la Política de Riesgo Operacional.

Asimismo, la Asociación ha desarrollado una metodología para gestionar la seguridad de la información orientado a garantizar la integridad, confidencialidad y disponibilidad de la información, permitiendo así establecer la administración, custodia y uso de la información, en el marco de los requisitos legales, normativos y operacionales aplicables.

4. Gestión de riesgo reputacional

El riesgo reputacional es aquel relacionado con las consecuencias o efectos adversos en la reputación corporativa, producto de la pérdida de confianza de los adherentes, beneficiarios, organizaciones sociales, medios de comunicación y/o comunidad en general, en la integridad de la ACHS o en el funcionamiento del seguro de la Ley N°16.744, debido a una acción u omisión de la Asociación.

5. Gestión de riesgo legal

El riesgo legal es aquel relacionado a la posibilidad de incurrir en pérdidas económicas y/o daño reputacional debido a que: (i) las actuaciones u omisiones de la ACHS, en cualquiera de los ámbitos en que opera, no cumplen con la legislación vigente y/o con las normas dictadas por las autoridades sectoriales competentes, o no cumplen con las disposiciones de los contratos o demás actos jurídicos de los cuales la ACHS sea parte, ocasionando ello la posibilidad de ser objeto de demandas indemnizatorias, así como de sanciones o penas de naturaleza administrativa o penal; (ii) ocurran cambios en la legislación y normativa aplicable a la ACHS o en la interpretación de dichas normas; o (iii) los actos jurídicos que dan cuenta de las operaciones y negocios llevados a cabo por la ACHS, no estén documentados, o estén documentados defectuosa o incorrectamente, o que las contrapartes de dichos actos jurídicos no cuenten con la capacidad, representación u autorizaciones suficientes para suscribirlos; todo lo cual podría resultar en que dichos actos jurídicos sean inexistentes, inválidos, inexigibles o ineficaces.

6. Gestión del riesgo del capital

Es el capital asignado y utilizado como una garantía de que la institución es capaz de absorber el impacto de las pérdidas no esperadas, lo que permite la continuidad de las actividades en escenarios adversos.

7. Gestión de riesgo de continuidad operacional

El riesgo de continuidad operacional es aquel relacionado a la ocurrencia de eventos que pueden causar interrupciones o inestabilidad en las operaciones diarias de la organización. En cumplimiento con las directrices establecidas por la SUSESO, la ACHS ha implementado un sistema de Gestión de Continuidad Operacional. Este sistema incluye políticas, procedimientos y planes orientados a garantizar la continuidad de las operaciones frente a eventos inoportunos, priorizando el cumplimiento de las prestaciones establecidas en la Ley N°16.744.

La gestión de continuidad operacional considera la identificación y evaluación de riesgos críticos, la definición de estrategias de respuesta y recuperación, y la priorización de procesos clave para minimizar el impacto en la operación. Además, se establecen parámetros objetivos como niveles de servicio y tiempos de recuperación, junto con un plan de comunicación efectivo que involucra a las partes interesadas relevantes.

8. Estimación del valor razonable

La Asociación ha determinado valorizar en forma mensual las carteras de activos financieros mantenidas y que respaldan los siguientes fondos de reserva: operacional y eventualidades.

La determinación de los factores y metodologías utilizadas en la determinación del valor razonable están basadas en:

- El modelo se basa en las mejores prácticas adoptadas por el mercado. Éstos toman en cuenta el no arbitraje entre mercados y/o instrumentos financieros.
- El proceso de captura, cálculo y divulgación de tasas es verificado y validado periódicamente de acuerdo a lo instruido en el Título III del libro VIII del Compendio del Seguro Social de Accidentes del Trabajo y Enfermedades Profesionales, de la Superintendencia de Seguridad Social.
- La información relacionada a las tasas de interés se encuentra almacenada en una base de datos histórica, con controles que aseguren su integridad, completitud y con funcionalidades que permitan consultarla.

NOTA 5. ESTIMACIONES Y CRITERIOS CONTABLES

a) Estimaciones y criterios contables importantes:

Las estimaciones y juicios se evalúan y revisan por la Administración continuamente y se basan en la experiencia histórica y en otros factores, incluidas las expectativas de sucesos futuros que se creen razonables bajo ciertas circunstancias. En la aplicación de las políticas contables de la Asociación, descritas en Nota N° 2, la Administración hace estimaciones y juicios en relación a sucesos futuros, sobre los valores en libros de los activos y pasivos. Los resultados reales que se observen en fechas posteriores pueden diferir de esas estimaciones.

Las estimaciones y los supuestos utilizados son revisados en forma continua por la Administración de la Asociación. Las estimaciones y juicios contables críticos que la Administración de la Asociación ha utilizado en el proceso de aplicación de los criterios contables son los descritos para:

- i) Pérdida estimada por deterioro del goodwill: Descritos en nota 2 letra f).
- ii) Impuesto a las utilidades: Descritos en nota 2 letra p)
- iii) Reconocimiento de ingresos: Descritos en nota 2 letra s)
- iv) Vidas útiles de propiedades, planta y equipo: Descritos en nota 2 letra d)
- v) Beneficios a los empleados: Descritos en nota 2 letra q)

b) Criterios importantes al aplicar las políticas contables

- i) Reconocimiento de ingresos: Descritos en nota 2 letra s)
- ii) Pérdidas por deterioro en los activos no financieros: Descritos en nota 2 letra h)
- iii) Reservas técnicas : Descritos en nota 2 letra x) punto i) a vi)

NOTAS A LOS ESTADOS FINANCIEROS

Al 31 de marzo de 2026 y 31 de diciembre de 2025

En miles de pesos – M\$

NOTA 6. EFECTIVO Y EFECTIVO EQUIVALENTE

El detalle del efectivo y efectivo equivalente es el siguiente:

Conceptos	Moneda	31/03/2026 M\$	31/12/2025 M\$
Caja (a)	CLP	42.057	131.574
Bancos (b)	CLP	225.487	1.758.827
Depósitos a plazo (c)	CLP	-	-
Otro efectivo y equivalentes de efectivo (d)	CLP	3.173.003	3.426.118
Total		3.440.547	5.316.519

El detalle por cada concepto de efectivo y efectivo equivalente es el siguiente:

a) Caja

El saldo de caja está compuesto por fondos por rendir destinados para gastos menores y su valor libro es igual a su valor razonable.

b) Bancos

El saldo de bancos está compuesto por dineros mantenidos en cuentas corrientes bancarias y su valor libro es igual a su valor razonable.

c) Depósitos a plazo

Al 31 de marzo de 2026 y 31 de diciembre de 2025 la Asociación no posee depósitos a plazo.

d) Otro efectivo y efectivo equivalente

Los saldos al 31 de marzo de 2026 es el siguiente:

Institución	Instrumento	Moneda	Fecha inicio	Fecha término	Valor inicial (nominal) M\$	Valor final M\$	Tasa anual %	Valor contable al 31/03/2026 M\$
BANCHILE ADMINISTRADORA GENERAL DE FONDOS S.A.	FFMM	CLP	26-03-2026	01-04-2026	50.000	50.031	3,78%	50.031
BANCHILE ADMINISTRADORA GENERAL DE FONDOS S.A.	FFMM	CLP	25-03-2026	01-04-2026	56.000	56.041	3,78%	56.041
BANCHILE ADMINISTRADORA GENERAL DE FONDOS S.A.	FFMM	CLP	20-03-2026	01-04-2026	62.000	62.077	3,77%	62.077
BANCHILE ADMINISTRADORA GENERAL DE FONDOS S.A.	FFMM	CLP	31-03-2026	01-04-2026	118.000	118.012	3,78%	118.012
BANCHILE ADMINISTRADORA GENERAL DE FONDOS S.A.	FFMM	CLP	30-03-2026	01-04-2026	173.000	173.036	3,78%	173.036
BANCO ESTADO S.A. ADMINISTRADORA GENERAL DE FONDOS	FFMM	CLP	30-03-2026	01-04-2026	136.000	136.029	3,90%	136.029
BANCO ESTADO S.A. ADMINISTRADORA GENERAL DE FONDOS	FFMM	CLP	18-03-2026	01-04-2026	60.000	60.090	3,90%	60.090
BANCO ESTADO S.A. ADMINISTRADORA GENERAL DE FONDOS	FFMM	CLP	31-03-2026	01-04-2026	179.000	179.019	3,90%	179.019
SCOTIA ADMINISTRADORA GENERAL DE FONDOS CHILE S.A.	FFMM	CLP	20-03-2026	01-04-2026	97.000	97.106	3,32%	97.106
SCOTIA ADMINISTRADORA GENERAL DE FONDOS CHILE S.A.	FFMM	CLP	30-03-2026	01-04-2026	171.000	171.037	3,99%	171.037
SCOTIA ADMINISTRADORA GENERAL DE FONDOS CHILE S.A.	FFMM	CLP	27-03-2026	01-04-2026	234.000	234.127	3,97%	234.127
SCOTIA ADMINISTRADORA GENERAL DE FONDOS CHILE S.A.	FFMM	CLP	31-03-2026	01-04-2026	595.000	595.066	4,03%	595.066
BCI ASSET MANAGEMENT ADMINISTRADORA GENERAL DE FON	FFMM	CLP	20-03-2026	01-04-2026	125.000	125.162	3,93%	125.162
BCI ASSET MANAGEMENT ADMINISTRADORA GENERAL DE FON	FFMM	CLP	26-03-2026	01-04-2026	116.000	116.068	3,59%	116.068
BCI ASSET MANAGEMENT ADMINISTRADORA GENERAL DE FON	FFMM	CLP	27-03-2026	01-04-2026	522.000	522.280	3,92%	522.280
BCI ASSET MANAGEMENT ADMINISTRADORA GENERAL DE FON	FFMM	CLP	30-03-2026	01-04-2026	224.000	224.048	3,92%	224.048
BCI ASSET MANAGEMENT ADMINISTRADORA GENERAL DE FON	FFMM	CLP	31-03-2026	01-04-2026	224.000	224.024	3,92%	224.024
LARRAINVIAL ASSET MANAGEMENT ADM GEN FOND S.A.	FFMM	USD	26-03-2026	01-04-2026	29.739	29.750	2,31%	29.750
Total					3.171.739	3.173.003		3.173.003

NOTAS A LOS ESTADOS FINANCIEROS
Al 31 de marzo de 2026 y 31 de diciembre de 2025
En miles de pesos – M\$

Los saldos al 31 de diciembre de 2025 es el siguiente:

Institución	Instrumento	Moneda	Fecha inicio	Fecha término	Valor inicial (nominal) M\$	Valor final M\$	Tasa anual %	Valor contable al 31/12/2025 M\$
BANCHILE ADMINISTRADORA GENERAL DE FONDOS S.A.	FFMM	CLP	30-12-2025	01-01-2026	77.000	77.016	3,88%	77.016
BANCO ESTADO S.A. ADMINISTRADORA GENERAL DE FONDOS	FFMM	CLP	30-12-2025	01-01-2026	348.000	348.084	4,41%	348.084
BANCO ESTADO S.A. ADMINISTRADORA GENERAL DE FONDOS	FFMM	CLP	29-12-2025	01-01-2026	132.000	132.043	3,96%	132.043
BANCO ESTADO S.A. ADMINISTRADORA GENERAL DE FONDOS	FFMM	CLP	26-12-2025	01-01-2026	126.000	126.082	3,97%	126.082
BANCO ESTADO S.A. ADMINISTRADORA GENERAL DE FONDOS	FFMM	CLP	22-12-2025	01-01-2026	67.000	67.073	3,98%	67.073
BCI ASSET MANAGEMENT ADMINISTRADORA GENERAL DE FON	FFMM	CLP	30-12-2025	01-01-2026	1.100.000	1.100.244	4,05%	1.100.244
BCI ASSET MANAGEMENT ADMINISTRADORA GENERAL DE FON	FFMM	CLP	29-12-2025	01-01-2026	432.000	432.144	4,06%	432.144
SCOTIA ADMINISTRADORA GENERAL DE FONDOS CHILE S.A.	FFMM	CLP	29-12-2025	01-01-2026	1.143.000	1.143.432	4,59%	1.143.432
Total					3.425.000	3.426.118		3.426.118

NOTA 7. ACTIVOS FINANCIEROS A COSTO AMORTIZADO

El detalle de inversiones financieras a costo amortizado, clasificadas en el Activo Corriente y No Corriente es el siguiente:

Detalle	31/03/2026						31/12/2025					
	Costo Amortizado					Valor Razonable	Costo Amortizado					Valor Razonable
	Corriente	No Corriente	Total inversiones	Deterioro	Total Neto		Corriente	No Corriente	Total inversiones	Deterioro	Total Neto	
M\$	M\$	M\$	M\$	M\$	M\$	M\$	M\$	M\$	M\$	M\$	M\$	
Fondo de Pensiones	39.543.521	266.083.768	305.627.289	(61.126)	305.566.163	310.689.982	65.460.102	237.307.696	302.767.798	-	302.767.798	303.397.894
Fondo de Contingencia	3.891.095	36.055.383	39.946.478	(7.989)	39.938.489	40.646.540	12.938.357	26.616.897	39.555.254	-	39.555.254	39.856.669
Total	43.434.616	302.139.151	345.573.767	(69.115)	345.504.652	351.336.522	78.398.459	263.924.593	342.323.052	-	342.323.052	343.254.563

a) Inversiones financieras del fondo de pensiones

El detalle de las inversiones financieras del fondo de pensiones al 31 de marzo de 2026 es el siguiente:

Detalle	Activos Corrientes											Activos No Corrientes										
	Costo Amortizado										Valor Razonable	Costo Amortizado										Valor Razonable
	Moneda	Tasa anual promedio	Dias promedio vencimiento	Capital	Reajustes	Variación tipo de cambio	Intereses devengados	Total inversiones	Deterioro	Valor contable		Moneda	Tasa anual promedio	Dias promedio vencimiento	Capital	Reajustes	Variación tipo de cambio	Intereses devengados	Total inversiones	Deterioro	Valor contable	
			M\$	M\$	M\$	M\$	M\$	M\$	M\$	M\$				M\$	M\$	M\$	M\$	M\$	M\$	M\$	M\$	
BONO BANCOS E INSTITUCIONES FINANCIERAS	CLP	6,99%	142	4.563.119	-	-	76.593	4.639.712	(928)	4.638.784	4.671.053	CLP	6,41%	1.232	4.936.808	-	-	72.680	5.009.488	(1.002)	5.008.486	5.087.244
BONO BANCOS E INSTITUCIONES FINANCIERAS	UF	2,37%	144	30.938.208	88.666	-	178.640	31.205.514	(6.240)	31.199.274	31.594.430	UF	2,83%	1.537	134.714.717	336.307	-	823.554	135.874.578	(27.175)	135.847.403	138.926.045
BONO BULLET BANCO CENTRAL DE CHILE	UF	-	-	-	-	-	-	-	-	-	-	UF	3,70%	762	314.698	909	-	2.832	318.439	(64)	318.375	334.215
BONOS EMPRESAS	CLP	-	-	-	-	-	-	-	-	-	-	CLP	6,00%	960	40.294	-	-	583	40.877	(8)	40.869	41.140
BONOS EMPRESAS	UF	2,02%	198	3.134.090	9.021	-	15.903	3.159.014	(633)	3.158.381	3.180.848	UF	3,03%	1.921	83.713.446	227.706	-	590.932	84.532.084	(16.906)	84.515.178	86.750.624
BONO TESORERIA GENERAL DE LA REPUBLICA	CLP	-	-	-	-	-	-	-	-	-	-	CLP	5,23%	1.742	7.544.922	-	-	87.632	7.632.554	(1.527)	7.631.027	7.530.364
BONO TESORERIA GENERAL DE LA REPUBLICA	UF	-	-	-	-	-	-	-	-	-	-	UF	1,25%	1.646	24.224.720	63.299	-	65.279	24.353.298	(4.871)	24.348.427	23.823.899
BONOS SUBORDINADOS	UF	1,75%	1	18.214	52	-	77	18.343	(3)	18.340	18.343	UF	3,32%	1.778	2.772.915	8.005	-	22.520	2.803.440	(561)	2.802.879	2.896.957
BONOS VIVIENDA LEASING	UF	-	-	-	-	-	-	-	-	-	-	UF	1,37%	4.553	4.764.457	13.689	-	16.241	4.794.387	(959)	4.793.428	4.564.618
DEPOSITO A CORTO PLAZO	CLP	0,39%	55	260.834	-	-	2.207	263.041	(53)	262.988	263.084	CLP	-	-	-	-	-	-	-	-	-	-
LETRA HIPOTECARIA	UF	3,24%	92	3.083	9	-	25	3.117	(1)	3.116	3.136	UF	3,99%	3.582	715.514	2.069	-	7.040	724.623	(144)	724.479	749.200
PAGARE DESCONTABLE B.CENTRAL	CLP	0,37%	7	254.592	-	-	188	254.780	(51)	254.729	254.782	CLP	-	-	-	-	-	-	-	-	-	-
Total				39.172.140	97.748	-	273.633	39.543.521	(7.909)	39.535.612	39.985.676				263.742.491	651.984	-	1.689.293	266.083.768	(53.217)	266.030.551	270.704.306

NOTAS A LOS ESTADOS FINANCIEROS
Al 31 de marzo de 2026 y 31 de diciembre de 2025
En miles de pesos – M\$

El detalle de las inversiones financieras del fondo de pensiones al 31 de diciembre de 2025 es el siguiente:

Detalle	Activos Corrientes											Activos No Corrientes											Valor Razonable
	Costo Amortizado										Valor Razonable	Costo Amortizado											
	Moneda	Tasa anual promedio	Días promedio vencimiento	Capital M\$	Reajustes M\$	Variación tipo de cambio M\$	Intereses devengados M\$	Total inversiones M\$	Deterioro M\$	Valor contable M\$		Moneda	Tasa anual promedio	Días promedio vencimiento	Capital M\$	Reajustes M\$	Variación tipo de cambio M\$	Intereses devengados M\$	Total inversiones M\$	Deterioro M\$	Valor contable M\$		
BONO BANCOS E INSTITUCIONES FINANCIERAS	CLP	7,16%	191	3.284.016	-	-	240.342	3.524.358	-	3.524.358	3.563.686	CLP	6,53%	1.064	5.146.496	-	-	331.184	5.477.680	-	5.477.680	5.625.062	
BONO BANCOS E INSTITUCIONES FINANCIERAS	UF	2,55%	164	32.183.075	1.088.866	-	799.127	34.071.068	-	34.071.068	34.023.376	UF	2,87%	1.511	110.934.378	3.127.378	-	2.695.752	116.757.508	-	116.757.508	117.619.208	
BONO BULLET BANCO CENTRAL DE CHILE	UF	-	-	-	-	-	-	-	-	-	-	UF	3,70%	852	293.260	10.387	-	11.051	314.698	-	314.698	326.230	
BONOS EMPRESAS	CLP	-	-	-	-	-	-	-	-	-	-	CLP	6,00%	1.050	39.173	-	-	1.121	40.294	-	40.294	40.750	
BONOS EMPRESAS	UF	3,08%	211	4.273.888	144.545	-	133.301	4.551.734	-	4.551.734	4.533.612	UF	3,05%	1.993	74.150.635	2.092.305	-	1.929.969	78.172.909	-	78.172.909	79.150.915	
BONO TESORERIA GENERAL DE LA REPUBLICA	CLP	4,84%	60	1.276.449	-	-	62.820	1.339.269	-	1.339.269	1.340.096	CLP	5,18%	1.570	5.626.671	-	-	261.879	5.888.550	-	5.888.550	5.878.896	
BONO TESORERIA GENERAL DE LA REPUBLICA	UF	0,97%	60	20.971.640	565.721	-	142.562	21.679.923	-	21.679.923	21.616.959	UF	1,18%	1.733	21.262.758	733.841	-	248.196	22.244.795	-	22.244.795	21.210.844	
BONOS SUBORDINADOS	UF	1,75%	91	17.004	601	-	607	18.212	-	18.212	18.141	UF	3,33%	1.869	2.663.373	64.486	-	66.141	2.794.000	-	2.794.000	2.845.893	
BONOS VIVIENDA LEASING	UF	-	-	-	-	-	-	-	-	-	-	UF	1,37%	4.639	4.644.812	160.813	-	66.581	4.872.206	-	4.872.206	4.562.767	
DEPOSITO A CORTO PLAZO	CLP	0,39%	121	204.749	-	-	1.270	206.019	-	206.019	206.052	CLP	-	-	-	-	-	-	-	-	-	-	
LETRA HIPOTECARIA	UF	3,24%	182	4.194	150	-	206	4.550	-	4.550	4.555	UF	4,0%	3.664	691.469	24.591	-	28.996	745.056	-	745.056	765.882	
PAGARE DESCONTABLE B.CENTRAL	CLP	0,38%	4	64.953	-	-	16	64.969	-	64.969	64.970	CLP	-	-	-	-	-	-	-	-	-	-	
Total				62.279.968	1.799.883	-	1.380.251	65.460.102	-	65.460.102	65.371.447				225.453.025	6.213.801	-	5.640.870	237.307.696	-	237.307.696	238.026.447	

b) Inversiones vencidas y no pagadas del fondo de pensiones

Al 31 de marzo de 2026 y 31 de diciembre de 2025, la Asociación no posee inversiones vencidas y no pagadas en el fondo de pensiones.

c) Inversiones Financieras del fondo de contingencia

El detalle de las inversiones financieras del fondo de contingencia al 31 de marzo de 2026 es el siguiente:

Detalle	Activos Corrientes											Activos No Corrientes											Valor Razonable
	Costo Amortizado										Valor Razonable	Costo Amortizado											
	Moneda	Tasa anual promedio	Días promedio vencimiento	Capital M\$	Reajustes M\$	Variación tipo de cambio M\$	Intereses devengados M\$	Total inversiones M\$	Deterioro M\$	Valor contable M\$		Moneda	Tasa anual promedio	Días promedio vencimiento	Capital M\$	Reajustes M\$	Variación tipo de cambio M\$	Intereses devengados M\$	Total inversiones M\$	Deterioro M\$	Valor contable M\$		
BONO BANCOS E INSTITUCIONES FINANCIERAS	CLP	-	-	-	-	-	-	-	-	-	-	CLP	5,69%	1.241	2.773.995	-	-	38.308	2.812.303	(562)	2.811.741	2.797.837	
BONO BANCOS E INSTITUCIONES FINANCIERAS	UF	2,72%	68	2.085.451	5.970	-	13.983	2.105.404	(421)	2.104.983	2.127.595	UF	3,11%	1.717	13.025.226	20.586	-	64.967	13.110.779	(2.622)	13.108.157	13.427.986	
BONO TESORERIA GENERAL DE LA REPUBLICA	UF	-	-	-	-	-	-	-	-	-	-	UF	2,48%	1.713	4.367.152	10.400	-	23.709	4.401.261	(880)	4.400.381	4.526.460	
BONO TESORERIA GENERAL DE LA REPUBLICA	CLP	-	-	-	-	-	-	-	-	-	-	CLP	5,60%	1.867	2.808.775	-	-	32.838	2.841.613	(568)	2.841.045	2.876.368	
BONO EMPRESAS	UF	2,42%	173	700.027	1.899	-	3.916	705.842	(142)	705.700	712.162	UF	2,99%	3.130	9.273.567	26.066	-	66.468	9.366.101	(1.873)	9.364.228	9.580.186	
BONOS SUBORDINADOS	UF	-	-	-	-	-	-	-	-	-	-	UF	2,06%	2.273	320.893	924	-	1.734	323.551	(65)	323.486	320.484	
BONO VIVIENDA LEASING	UF	-	-	-	-	-	-	-	-	-	-	UF	0,78%	3.627	164.987	473	-	322	165.782	(33)	165.749	155.151	
DEPOSITO A CORTO PLAZO	CLP	0,43%	75	353.860	-	-	4.272	358.132	(72)	358.060	358.483	CLP	-	-	-	-	-	-	-	-	-	-	
DEPOSITO A CORTO PLAZO	UF	1,48%	272	685.965	1.880	-	2.534	690.379	(138)	690.241	692.436	UF	1,62%	700	2.317.015	-	-	1.778	2.318.793	(464)	2.318.329	2.331.826	
LETRA HIPOTECARIA	UF	3,31%	248	30.993	90	-	255	31.338	(6)	31.332	31.577	UF	2,89%	4.147	708.098	2.049	-	5.053	715.200	(143)	715.057	707.989	
PAGARE DESCONTABLE BANCO CENTRAL	CLP	-	-	-	-	-	-	-	-	-	-	CLP	-	-	-	-	-	-	-	-	-	-	
Total				3.856.296	9.839	-	24.960	3.891.095	(779)	3.890.316	3.922.253				35.759.708	60.498	-	235.177	36.055.383	(7.210)	36.048.173	36.724.287	

NOTAS A LOS ESTADOS FINANCIEROS
Al 31 de marzo de 2026 y 31 de diciembre de 2025
En miles de pesos – M\$

El detalle de las inversiones financieras del fondo de contingencia al 31 de diciembre de 2025 es el siguiente:

Detalle	Activos Corrientes											Activos No Corrientes										
	Costo Amortizado										Valor Razonable	Costo Amortizado										Valor Razonable
	Moneda	Tasa anual promedio	Días promedio vencimiento	Capital	Reajustes	Variación tipo de cambio	Intereses devengados	Total inversiones	Deterioro	Valor contable		Moneda	Tasa anual promedio	Días promedio vencimiento	Capital	Reajustes	Variación tipo de cambio	Intereses devengados	Total inversiones	Deterioro	Valor contable	
			M\$	M\$	M\$	M\$	M\$	M\$	M\$	M\$				M\$	M\$	M\$	M\$	M\$	M\$	M\$	M\$	
BONO BANCOS E INSTITUCIONES FINANCIERAS	CLP	0,00%	-	-	-	-	-	-	-	-	-	CLP	5,69%	1.324	2.739.029	-	-	75.431	2.814.460	-	2.814.460	2.825.077
BONO BANCOS E INSTITUCIONES FINANCIERAS	UF	2,77%	137	2.498.914	87.684	-	69.991	2.656.589	-	2.656.589	2.656.412	UF	3,51%	1.282	6.708.200	227.069	-	229.727	7.164.996	-	7.164.996	7.323.304
BONO TESORERIA GENERAL DE LA REPUBLICA	UF	1,57%	60	8.116.393	281.339	-	126.098	8.523.830	-	8.523.830	8.507.319	UF	2,59%	1.802	3.438.383	117.051	-	87.103	3.642.537	-	3.642.537	3.691.692
BONO TESORERIA GENERAL DE LA REPUBLICA	CLP	6,63%	60	568.639	-	-	38.423	607.062	-	607.062	609.135	CLP	5,82%	2.124	2.068.201	-	-	122.501	2.190.702	-	2.190.702	2.265.341
BONO EMPRESAS	UF	2,38%	253	638.332	22.403	-	18.009	678.744	-	678.744	676.435	UF	2,99%	3.174	8.547.004	232.652	-	207.848	8.987.504	-	8.987.504	9.048.327
BONOS SUBORDINADOS	UF	-	-	-	-	-	-	-	-	-	-	UF	2,07%	2.357	331.354	11.562	-	7.384	350.300	-	350.300	341.501
BONO VIVIENDA LEASING	UF	-	-	-	-	-	-	-	-	-	-	UF	0,78%	3.717	162.359	5.587	-	1.338	169.284	-	169.284	155.757
DEPOSITO A CORTO PLAZO	CLP	0,43%	155	332.718	-	-	10.890	343.608	-	343.608	344.291	CLP	-	-	-	-	-	-	-	-	-	-
DEPOSITO A CORTO PLAZO	UF	1,90%	297	106.573	2.902	-	1.649	111.124	-	111.124	111.122	UF	1,50%	383	538.361	2.965	-	1.722	543.048	-	543.048	541.429
LETRA HIPOTECARIA	UF	3,45%	170	6.777	245	-	385	7.407	-	7.407	7.413	UF	2,90%	4.056	708.143	24.529	-	21.394	754.066	-	754.066	742.120
PAGARE DESCONTABLE BANCO CENTRAL	CLP	0,38%	5	9.992	-	-	1	9.993	-	9.993	9.994	CLP	-	-	-	-	-	-	-	-	-	-
Total				12.278.338	394.573	-	265.446	12.938.357	-	12.938.357	12.922.121				25.241.034	621.415	-	754.448	26.616.897	-	26.616.897	26.934.548

d) Inversiones vencidas y no pagadas del fondo de contingencia

Al 31 de marzo de 2026 y 31 de diciembre de 2025, la Asociación no posee inversiones vencidas y no pagadas en el fondo de contingencia.

NOTA 8. ACTIVOS FINANCIEROS A VALOR RAZONABLE

El detalle de las inversiones financieras a valor razonable, clasificadas en el Activo Corriente es el siguiente:

Detalle	31/03/2026 M\$		31/12/2025 M\$	
	Valor Razonable	Costo Amortizado (*)	Valor Razonable	Costo Amortizado (*)
Fondo de Libre Disposición	201.897.111	185.368.823	201.777.533	184.662.361
Fondo de Eventualidades	16.966.414	16.623.254	16.583.033	16.449.851
Total	218.863.525	201.992.077	218.360.566	201.112.212

(*) Corresponde al valor neto, es decir, descontado el deterioro.

1a) Inversiones financieras del fondo de libre disposición

El detalle de las inversiones financieras del fondo de libre disposición al 31 de marzo de 2026 es el siguiente:

Detalle	Activos Corrientes								
	Moneda	Tasa anual promedio	Días promedio al vencimiento	Capital M\$	Reajustes M\$	Variación tipo de cambio M\$	Intereses devengados M\$	Valor razonable M\$	Costo Amortizado M\$
ACCIONES	CLP	-	-	1.755.114	-	-	-	1.755.114	-
CUOTA DE FONDOS DE INVERSION	CLP	-	-	2.165.837	-	-	-	2.165.837	-
CUOTA DE FONDOS DE INVERSION	USD	-	-	50.025	-	2.509	-	52.534	-
CUOTA DE FONDOS MUTUOS	CLP	-	-	3.450.688	-	-	-	3.450.688	-
ETFA (Exchange Traded Fund Active)	USD	-	-	5.403.966	-	321.505	-	5.725.471	-
BONO BANCARIO	CLP	5,65%	148	10.988.805	-	-	63.337	11.052.142	11.011.143
BONO BANCARIO	UF	2,16%	159	77.184.749	210.581	-	1.768.561	79.163.891	76.838.258
BONO SECURITIZADO	UF	3,17%	138	868.024	2.544	-	20.298	890.866	932.568
BONO TESORERIA GENERAL REPUBLICA DE CHILE	UF	1,85%	137	8.487.760	16.264	-	140.672	8.644.696	8.500.074
BONO TESORERIA GENERAL REPUBLICA DE CHILE	CLP	5,49%	143	7.059.974	-	-	8.329	7.068.303	7.128.648
BONOS EMPRESAS	CLP	5,83%	168	151.484	-	-	1.219	152.703	151.764
BONOS EMPRESAS	UF	2,67%	141	60.956.760	176.833	-	1.546.661	62.680.254	61.822.847
BONOS INSTITUCIONES FINANCIERE	UF	1,97%	154	4.237.082	12.412	-	97.344	4.346.838	4.270.931
BONOS VIVIENDA LEASING	UF	2,17%	158	2.428.102	7.101	-	52.157	2.487.360	2.562.008
DEPOSITO A CORTO PLAZO	CLP	0,41%	17	2.001.362	-	-	1.236	2.002.598	2.002.663
LETRA HIPOTECARIA	UF	3,16%	141	2.575.751	7.482	-	37.153	2.620.386	2.543.370
PAGARE DESCONTABLE B. CENTRAL	CLP	0,37%	2	2.143.980	-	-	420	2.144.407	2.144.407
DEPOSITO A PLAZO REAJUSTABLE	UF	0,67%	158	4.150.991	12.330	-	58.627	4.221.948	4.189.008
DEPOSITO A PLAZO EN DOLARES	USD	4,40%	6	1.234.965	-	34.714	1.403	1.271.082	1.271.134
Total				197.295.419	445.547	358.728	3.797.417	201.897.111	185.368.823

El detalle de las inversiones financieras del fondo de libre disposición al 31 de diciembre de 2025 es el siguiente:

Detalle	Activos Corrientes								
	Moneda	Tasa anual promedio	Días promedio al vencimiento	Capital M\$	Reajustes M\$	Variación tipo de cambio M\$	Intereses devengados M\$	Valor razonable M\$	Costo Amortizado M\$
ACCIONES	CLP	-	-	675.963	-	-	-	675.963	-
CUOTA DE FONDOS DE INVERSION EXTRANJERO	CLP	-	-	2.588.714	-	-	-	2.588.714	-
CUOTA DE FONDOS DE INVERSION EXTRANJERO	USD	-	-	76.273	-	(1.492)	-	74.781	-
CUOTA DE FONDOS MUTUOS	CLP	-	-	5.589.442	-	-	-	5.589.442	-
ETFA (Exchange Traded Fund Active)	USD	-	-	7.269.444	-	(129.514)	-	7.139.930	-
BONO BANCARIO	CLP	5,44%	164	12.115.801	-	-	629.625	12.745.426	12.546.817
BONO BANCARIO	UF	2,78%	157	75.991.810	2.321.089	-	3.046.546	81.359.445	80.136.673
BONO SECURITIZADO	UF	3,39%	137	783.482	29.272	-	74.095	886.849	943.105
BONO TESORERIA GENERAL REPUBLICA DE CHILE	UF	2,28%	156	5.724.356	49.757	-	81.083	5.855.196	5.824.056
BONO TESORERIA GENERAL REPUBLICA DE CHILE	CLP	5,21%	169	4.313.878	-	-	193.044	4.506.922	4.457.508
BONOS EMPRESAS	CLP	7,77%	77	912.022	-	-	29.573	941.595	954.246
BONOS EMPRESAS	UF	3,41%	161	61.718.738	1.663.536	-	2.317.702	65.699.976	66.031.263
BONOS INSTITUCIONES FINANCIERE	UF	2,82%	102	4.098.059	95.772	-	124.789	4.318.620	4.311.903
BONOS VIVIENDA LEASING	UF	2,47%	156	2.312.684	82.257	-	97.238	2.492.179	2.608.558
DEPOSITO A CORTO PLAZO	CLP	0,39%	101	308.811	-	-	5.573	314.384	314.084
LETRA HIPOTECARIA	UF	3,42%	139	2.492.756	90.240	-	151.792	2.734.788	2.670.045
PAGARE DESCONTABLE B. CENTRAL	CLP	0,37%	11	374.343	-	-	127	374.470	374.462
DEPOSITO A PLAZO REAJUSTABLE	UF	2,03%	117	2.760.195	24.160	-	259	2.784.614	2.795.413
DEPOSITO A PLAZO EN DOLARES	USD	4,51%	16	707.656	-	(14.267)	850	694.239	694.228
Total				190.814.427	4.356.083	(145.273)	6.752.296	201.777.533	184.662.361

1b) Inversiones vencidas y no pagadas del fondo de libre disposición

Al 31 de marzo de 2026 y 31 de diciembre de 2025, la Asociación no posee inversiones vencidas y no pagadas en el fondo de libre disposición.

1c) Inversiones financieras del fondo de eventualidades

El detalle de las inversiones financieras del fondo de eventualidades al 31 de marzo de 2026, es el siguiente:

Detalle	Activos Corrientes								
	Moneda	Tasa anual promedio	Días promedio al vencimiento	Capital	Reajustes	Variación tipo de cambio	Intereses devengados	Valor razonable	Costo Amortizado
				M\$	M\$	M\$	M\$	M\$	M\$
BONO BANCOS E INSTITUCIONES FINANCIERAS	CLP	5,46%	187	45.894	-	-	431	46.325	45.562
BONO BANCOS E INSTITUCIONES FINANCIERAS	UF	1,89%	137	9.198.911	26.209	-	222.717	9.447.837	9.213.467
BONO EMPRESAS	UF	0	147	4.190.734	10.775	-	86.139	4.287.648	4.196.791
BONO TESORERIA GENERAL REPUBLICA DE CHILE	CLP	5,56%	152	1.360.720	-	-	1.150	1.361.870	1.365.966
BONO TESORERIA GENERAL REPUBLICA DE CHILE	UF	0	123	1.432.637	1.603	-	14.445	1.448.685	1.426.978
BONO SUBORDINADO INSTITUCIONES FINANCIERAS	UF	1,26%	160	121.584	356	-	2.831	124.771	125.228
DEPOSITO A CORTO PLAZO EN PESOS	CLP	0,38%	22	27.486	-	-	85	27.571	27.571
LETRA HIPOTECARIA	UF	1,41%	166	1.837	5	-	28	1.870	1.854
PAGARE DESCONTABLE BANCO CENTRAL	CLP	0,37%	6	219.675	-	-	162	219.837	219.837
Total				16.599.478	38.948	-	327.988	16.966.414	16.623.254

El detalle de las inversiones financieras del fondo de eventualidades al 31 de diciembre de 2025, es el siguiente:

Detalle	Activos Corrientes								
	Moneda	Tasa anual promedio	Días promedio al vencimiento	Capital	Reajustes	Variación tipo de cambio	Intereses devengados	Valor razonable	Costo Amortizado
				M\$	M\$	M\$	M\$	M\$	M\$
BONO BANCOS E INSTITUCIONES FINANCIERAS	CLP	5,30%	136	43.294	-	-	3.350	46.644	45.626
BONO BANCOS E INSTITUCIONES FINANCIERAS	UF	2,74%	166	8.751.059	252.655	-	300.401	9.304.115	9.225.600
BONO EMPRESAS	UF	2,84%	166	3.788.406	94.568	-	149.811	4.032.785	4.001.131
BONO TESORERIA GENERAL REPUBLICA DE CHILE	CLP	5,21%	156	1.673.506	-	-	72.497	1.746.003	1.724.702
BONO TESORERIA GENERAL REPUBLICA DE CHILE	UF	2,24%	115	1.195.795	22.212	-	25.904	1.243.911	1.240.261
BONO SUBORDINADO INSTITUCIONES FINANCIERAS	UF	2,84%	159	112.370	4.013	-	5.202	121.585	124.548
DEPOSITO A CORTO PLAZO EN PESOS	CLP	0,38%	12	10.697	-	-	31	10.728	10.728
LETRA HIPOTECARIA	UF	3,04%	168	2.120	77	-	121	2.318	2.312
PAGARE DESCONTABLE BANCO CENTRAL	CLP	0,37%	6	74.922	-	-	22	74.944	74.943
Total				15.652.169	373.525	-	557.339	16.583.033	16.449.851

1d) Inversiones vencidas y no pagadas del fondo de eventualidades

Al 31 de marzo de 2026 y 31 de diciembre de 2025, la Asociación no posee inversiones vencidas y no pagadas en el fondo de eventualidades.

NOTA 9. OTROS ACTIVOS FINANCIEROS

Al 31 de marzo de 2026 y 31 de diciembre de 2025, la Asociación no posee otros activos financieros en el Activo Corriente y No Corriente.

NOTA 10. INSTRUMENTOS FINANCIEROS POR CATEGORÍA

Las políticas contables relativas a instrumentos financieros se han aplicado a las categorías que se detallan a continuación.

Al 31 de marzo de 2026

Concepto	Activos financieros a costo amortizado M\$	Activos financieros a valor razonable M\$	Total M\$	Deterioro M\$	Total neto M\$
Activos financieros que respaldan reservas	345.504.653	16.966.414	362.471.067	-	362.471.067
Instrumentos financieros derivados	-	-	-	-	-
Deudores comerciales y cuentas por cobrar	188.446.130	-	188.446.130	(96.238.615)	92.207.515
Otros activos financieros (*)	-	201.897.111	201.897.111	-	201.897.111
Efectivo y efectivo equivalente	-	3.440.547	3.440.547	-	3.440.547
Total	533.950.783	222.304.072	756.254.855	(96.238.615)	660.016.240
Concepto	Pasivos a valor razonable con cambio en resultado M\$	Instrumentos financieros con efecto en el patrimonio M\$	Total M\$		
Pasivos financieros corrientes	664.113	-	664.113		
Acreedores comerciales	62.241.372	-	62.241.372		
Instrumentos financieros derivados	-	-	-		
Otros pasivos financieros (**)	1.682.565	-	1.682.565		
Total	64.588.050	-	64.588.050		

(*) Corresponde a inversiones financieras del fondo de libre disposición.

(**) Corresponde a concurrencias por pensiones e indemnizaciones.

Al 31 de diciembre de 2025

Concepto	Activos financieros a costo amortizado M\$	Activos financieros a valor razonable M\$	Total M\$	Deterioro M\$	Total neto M\$
Activos financieros que respaldan reservas	342.323.052	16.583.033	358.906.085	-	358.906.085
Instrumentos financieros derivados	-	-	-	-	-
Deudores comerciales y cuentas por cobrar	183.835.867	-	183.835.867	(94.756.829)	89.079.038
Otros activos financieros (*)	-	201.777.533	201.777.533	-	201.777.533
Efectivo y efectivo equivalente	-	5.316.519	5.316.519	-	5.316.519
Total	526.158.919	223.677.085	749.836.004	(94.756.829)	655.079.175
Concepto	Pasivos a valor razonable con cambio en resultado M\$	Instrumentos financieros con efecto en el patrimonio M\$	Total M\$		
Pasivos financieros corrientes	656.511	-	656.511		
Acreedores comerciales	60.455.244	-	60.455.244		
Instrumentos financieros derivados	-	-	-		
Otros pasivos financieros (**)	1.223.797	-	1.223.797		
Total	62.335.552	-	62.335.552		

(*) Corresponde a inversiones financieras del fondo de libre disposición.

(**) Corresponde a concurrencias por pensiones e indemnizaciones.

NOTA 11. DEUDORES PREVISIONALES NETO

El detalle de los deudores previsionales clasificados en el Activo Corriente, según la antigüedad de la deuda, es el siguiente:

Concepto	31/03/2026 M\$					31/12/2025 M\$				
	Al día	Hasta 3 meses	Total	Deterioro	Total Neto	Al día	Hasta 3 meses	Total	Deterioro	Total Neto
Cotizaciones declaradas y no pagadas:										
Ingresos por Cotización Básica	-	854.762	854.762	(48.676)	806.086	-	443.713	443.713	(276.879)	166.834
Ingresos Cotización Adicional	-	977.083	977.083	(45.534)	931.549	-	648.933	648.933	(342.908)	306.025
Intereses, reajustes y multas	-	124.679	124.679	(8.426)	116.253	-	87.738	87.738	(19.674)	68.064
Ingresos Devengados por Cotizaciones:										
Ingresos por Cotización Básica	-	38.079.280	38.079.280	-	38.079.280	-	40.011.404	40.011.404	-	40.011.404
Ingresos Cotización Adicional	-	16.092.920	16.092.920	-	16.092.920	-	17.147.744	17.147.744	-	17.147.744
Cotizaciones no declaradas:										
Ingresos por Cotización Básica	-	133.746	133.746	-	133.746	-	140.532	140.532	-	140.532
Ingresos Cotización Adicional	-	56.523	56.523	-	56.523	-	60.228	60.228	-	60.228
Intereses, reajustes y multas	-	-	-	-	-	-	-	-	-	-
Deudores por concurrencia de pensiones:										
Asociación Chilena de Seguridad	-	-	-	-	-	-	-	-	-	-
Mutual de Seguridad de la C.Ch.C.	66.576	196.602	263.178	-	263.178	-	-	-	-	-
Instituto de Seguridad del Trabajo	29.819	131.586	161.405	-	161.405	20.202	94.715	114.917	-	114.917
Instituto de Seguridad Laboral	37.978	146.991	184.969	-	184.969	-	147.984	147.984	-	147.984
Deudores por concurrencias de indemnizaciones:										
Asociación Chilena de Seguridad	-	-	-	-	-	-	-	-	-	-
Mutual de Seguridad de la C.Ch.C.	38.440	88.402	126.842	-	126.842	-	-	-	-	-
Instituto de Seguridad del Trabajo	7.994	40.381	48.375	-	48.375	-	53.852	53.852	-	53.852
Instituto de Seguridad Laboral	12.856	69.939	82.795	-	82.795	-	77.883	77.883	-	77.883
Administrador delegado	-	-	-	-	-	-	-	-	-	-
Beneficios por cobrar (Art. 77 Bis, Ley N° 16.744)	22.782	1.897.555	1.920.337	(1.920.337)	-	21.382	2.565.526	2.586.908	(2.586.908)	-
Diferencias por cotizaciones adicionales	-	-	-	-	-	-	-	-	-	-
Subsidios por incapacidad laboral a recuperar	-	-	-	-	-	-	-	-	-	-
Beneficios indebidamente percibidos	-	-	-	-	-	-	-	-	-	-
Fraudes que afecten a fondos propios	-	-	-	-	-	-	-	-	-	-
Otros:										
Pagaré	-	75.927	75.927	(47.131)	28.796	-	39.354	39.354	(26.791)	12.563
Cheques en cartera	-	40.472	40.472	(23.072)	17.400	-	31.783	31.783	(21.636)	10.147
Subtotal	216.445	59.006.848	59.223.293	(2.093.176)	57.130.117	41.584	61.551.389	61.592.973	(3.274.796)	58.318.177
Menos: Provisión por pérdidas por deterioro	(22.782)	(2.070.394)	(2.093.176)	2.093.176	-	(21.382)	(3.253.414)	(3.274.796)	3.274.796	-
Total Neto	193.663	56.936.454	57.130.117	-	57.130.117	20.202	58.297.975	58.318.177	-	58.318.177

NOTAS A LOS ESTADOS FINANCIEROS
Al 31 de marzo de 2026 y 31 de diciembre de 2025
En miles de pesos – M\$

El detalle de los Deudores Previsionales clasificados en el Activo No Corriente es el siguiente:

Concepto	31/03/2026 M\$						31/12/2025 M\$					
	Más de 3 meses y hasta 12 meses	Más de 12 meses y hasta 18 meses	Más de 18 meses	Total	Deterioro	Total neto	Más de 3 meses y hasta 12 meses	Más de 12 meses y hasta 18 meses	Más de 18 meses	Total	Deterioro	Total neto
Cotizaciones declaradas y no pagadas:												
Ingresos por Cotización Básica	702.292	167.026	929.827	1.799.145	(1.386.997)	412.148	576.302	208.168	868.772	1.653.242	(1.203.408)	449.834
Ingresos Cotización Adicional	780.095	387.529	1.285.046	2.452.670	(1.843.776)	608.894	739.258	377.100	1.030.192	2.146.550	(1.458.532)	688.018
Intereses, reajustes y multas	361.425	1.497.206	371.483	2.230.114	(1.929.881)	300.233	443.611	397.812	1.218.529	2.059.952	(1.576.274)	483.678
Ingresos Devengados por Cotizaciones:	-	-	-	-	-	-	-	-	-	-	-	-
Ingresos por Cotización Básica	-	-	-	-	-	-	-	-	-	-	-	-
Ingresos Cotización Adicional	-	-	-	-	-	-	-	-	-	-	-	-
Cotizaciones no declaradas:												
Ingresos por Cotización Básica	-	-	-	-	-	-	-	-	-	-	-	-
Ingresos Cotización Adicional	-	-	-	-	-	-	-	-	-	-	-	-
Intereses, reajustes y multas	-	-	-	-	-	-	-	-	-	-	-	-
Deudores por concurrencia de pensiones:												
Asociación Chilena de Seguridad	-	-	-	-	-	-	-	-	-	-	-	-
Mutual de Seguridad de la C.Ch.C.	-	-	-	-	-	-	-	-	-	-	-	-
Instituto de Seguridad del Trabajo	222.025	117.828	418.880	758.733	-	758.733	196.133	101.810	404.682	702.625	-	702.625
Instituto de Seguridad Laboral	302.381	-	67.594	369.975	-	369.975	182.520	-	67.594	250.114	-	250.114
Deudores por concurrencias de indemnizaciones:												
Asociación Chilena de Seguridad	-	-	-	-	-	-	-	-	-	-	-	-
Mutual de Seguridad de la C.Ch.C.	-	-	-	-	-	-	-	-	-	-	-	-
Instituto de Seguridad del Trabajo	73.182	14.391	153.208	240.781	-	240.781	25.850	17.916	143.163	186.929	-	186.929
Instituto de Seguridad Laboral	142.830	19.078	54.375	216.283	-	216.283	79.139	13.138	46.124	138.401	-	138.401
Administrador delegado (*)	-	-	-	-	-	-	-	-	-	-	-	-
Codelco	-	-	66.151	66.151	(66.151)	-	-	-	66.151	66.151	(66.151)	-
C.A.P.	-	-	195.599	195.599	(195.599)	-	-	-	195.599	195.599	(195.599)	-
Endesa	-	-	7.528	7.528	(7.528)	-	-	-	7.528	7.528	(7.528)	-
Enami	-	-	-	-	-	-	-	-	-	-	-	-
Enacar	-	-	12.389	12.389	(12.389)	-	-	-	12.389	12.389	(12.389)	-
Cía. Manufactura de papeles y cartones	-	-	2.008	2.008	(2.008)	-	-	-	2.008	2.008	(2.008)	-
Madeco	-	-	2.354	2.354	(2.354)	-	-	-	2.354	2.354	(2.354)	-
Soquimich	-	-	6.187	6.187	(6.187)	-	-	-	6.187	6.187	(6.187)	-
Empresa Nacional del Petróleo	-	-	20.623	20.623	(20.623)	-	-	-	20.623	20.623	(20.623)	-
Concurrencias por asignar otras mutuales	-	-	-	-	-	-	-	-	-	-	-	-
Beneficios por cobrar (Art. 77 Bis, Ley N° 16.744)(**)	5.302.382	3.108.165	74.355.228	82.765.775	(82.765.775)	-	5.222.064	3.626.726	72.612.915	81.461.705	(81.461.705)	-
Diferencias por cotizaciones adicionales	-	-	-	-	-	-	-	-	-	-	-	-
Subsidios por incapacidad laboral a recuperar	-	-	-	-	-	-	-	-	-	-	-	-
Beneficios indebidamente percibidos	-	-	-	-	-	-	-	-	-	-	-	-
Fraudes que afecten a fondos propios	-	-	-	-	-	-	-	-	-	-	-	-
Otros:												
Cheques en cartera	401.543	120.375	12.038	533.956	(351.669)	182.287	410.930	33.081	72.500	516.511	(151.738)	364.773
Pagaré	242.559	308.105	335.403	886.067	(731.766)	154.301	245.131	265.951	455.733	966.815	(966.815)	-
Subtotal	8.530.714	5.739.703	78.295.921	92.566.338	(89.322.703)	3.243.635	8.120.938	5.041.702	77.233.043	90.395.683	(87.131.311)	3.264.372
Menos: Provisión por pérdidas por deterioro	(6.267.015)	(4.759.767)	(78.295.921)	(89.322.703)	89.322.703	-	(5.576.419)	(4.321.849)	(77.233.043)	(87.131.311)	87.131.311	-
Total Neto	2.263.699	979.936	-	3.243.635	-	3.243.635	2.544.519	719.853	-	3.264.372	-	3.264.372

(*) Debe haberse emitido resolución de cobranza.

(**) Del saldo pendiente al 31 de marzo de 2026 de Beneficios por cobrar (Art. 77 Bis, Ley N° 16.744) el saldo por cobrar a los Servicios de Salud alcanza a M\$67.730.380.- Del total por cobrar, M\$53.079.705 se encuentran en proceso de cobranza judicial.

Del saldo pendiente al 31 de diciembre de 2025 de Beneficios por cobrar (Art. 77 Bis, Ley N° 16.744) el saldo por cobrar a los Servicios de Salud alcanza a M\$66.859.716.- Del total por cobrar, M\$53.024.629 se encuentran en proceso de cobranza judicial.

NOTAS A LOS ESTADOS FINANCIEROS

Al 31 de marzo de 2026 y 31 de diciembre de 2025

En miles de pesos – M\$

NOTA 12. APORTES LEGALES POR COBRAR, NETO

El detalle de los aportes legales por cobrar es el siguiente:

Detalle	31/03/2026 M\$	31/12/2025 M\$
Fondo único de prestaciones familiares	1.346	-
Mano de Obra (DL N°889 de 1975)	212.083	190.491
Administración SANNA	-	-
Otros:		
Bonificación invierno pensionados	72.400	72.400
Recuperación por muerte	-	-
Aporte previsional solidario	-	-
Recuperación cotización salud pensionado	135.141	72.729
Subtotal	420.970	335.620
Menos: Provisión por pérdidas por deterioro	(22.253)	(15.693)
Total Neto	398.717	319.927

NOTA 13. DEUDORES POR VENTA SERVICIOS A TERCEROS, NETO

El detalle de los deudores por venta servicios a terceros clasificados en el Activo Corriente es el siguiente:

Rut	Concepto	Al 31/03/2026									
		M\$									
		Prestaciones Médicas	Arriendos	Asesorías	Capacitación	Intereses, reajustes y multas	Exámenes preocupacionales	Otros	Total	Deterioro	Neto
	M\$	M\$	M\$	M\$	M\$	M\$	M\$	M\$	M\$	M\$	
	Organismos Administradores de la Ley N°16.744										
70.360.100-6	Asociación Chilena de Seguridad	-	-	-	-	-	-	-	-	-	-
70.285.100-9	Mutual de Seguridad	-	-	-	-	-	-	-	-	-	-
70.015.580-3	Instituto de Seguridad del Trabajo	-	-	-	-	-	-	-	-	-	-
61.533.000-0	Instituto de Seguridad Laboral	5.731.460	-	-	-	-	7.639	227.976	5.967.075	-	5.967.075
	Administrador delegado	-	-	-	-	-	-	-	-	-	-
	Deterioro (menos)	(399.729)	-	-	-	-	(382)	(11.399)	-	(411.510)	(411.510)
	Subtotal Organismos Administradores	5.331.731	-	-	-	-	7.257	216.577	5.967.075	(411.510)	5.555.565
	Otras Instituciones de Salud Privada	-	-	-	-	-	-	-	-	-	-
	Deterioro (menos)	-	-	-	-	-	-	-	-	-	-
	Subtotal Otras Instituciones de Salud Privada	-	-	-	-	-	-	-	-	-	-
	Instituciones Públicas	-	-	-	-	-	-	-	-	-	-
	Deterioro (menos)	-	-	-	-	-	-	-	-	-	-
	Subtotal Instituciones Públicas	-	-	-	-	-	-	-	-	-	-
	Otras Empresas	790.867	34.616	-	39.054	-	12.081.009	235.153	13.180.699	-	13.180.699
	Deterioro (menos)	(39.549)	(1.852)	-	(1.512)	-	(642.164)	(10.756)	-	(695.833)	(695.833)
	Subtotal Otras Empresas	751.318	32.764	-	37.542	-	11.438.845	224.397	13.180.699	(695.833)	12.484.866
	Personas Naturales	1.479.337	-	-	-	-	42.676	24.084	1.546.097	-	1.546.097
	Deterioro (menos)	(254.985)	-	-	-	-	(2.056)	(1.203)	-	(258.244)	(258.244)
	Subtotal Personas Naturales	1.224.352	-	-	-	-	40.620	22.881	1.546.097	(258.244)	1.287.853
	Otros:										
	Corporaciones	-	-	-	-	-	-	-	-	-	-
	Deportivos	-	-	-	-	-	-	-	-	-	-
	Fundaciones	-	-	-	-	-	-	-	-	-	-
	Bomberos	-	-	-	-	-	-	-	-	-	-
	Casas de estudios e Institutos	-	-	-	-	-	-	-	-	-	-
	Deterioro (menos)	-	-	-	-	-	-	-	-	-	-
	Subtotal otros	-	-	-	-	-	-	-	-	-	-
TOTAL NETO		7.307.401	32.764	-	37.542	-	11.486.722	463.855	20.693.871	(1.365.587)	19.328.284

NOTAS A LOS ESTADOS FINANCIEROS
Al 31 de marzo de 2026 y 31 de diciembre de 2025
En miles de pesos – M\$

Rut	Concepto	Al 31/12/2025									
		M\$									
		Prestaciones Médicas	Arriendos	Asesorías	Capacitación	Intereses, reajustes y multas	Exámenes preocupacionales	Otros	Total	Deterioro	Neto
	M\$	M\$	M\$	M\$	M\$	M\$	M\$	M\$	M\$	M\$	
	Organismos Administradores de la Ley N°16.744										
70.360.100-6	Asociación Chilena de Seguridad	-	-	-	-	-	-	-	-	-	-
70.285.100-9	Mutual de Seguridad	-	-	-	-	-	-	-	-	-	-
70.015.580-3	Instituto de Seguridad del Trabajo	-	-	-	-	-	-	-	-	-	-
61.533.000-0	Instituto de Seguridad Laboral	4.226.743	-	-	-	-	-	-	4.226.743	-	4.226.743
	Administrador delegado	-	-	-	-	-	-	-	-	-	-
	Deterioro (menos)	(307.846)	-	-	-	-	-	-	-	(307.846)	(307.846)
	Subtotal Organismos Administradores	3.918.897	-	-	-	-	-	-	4.226.743	(307.846)	3.918.897
	Otras Instituciones de Salud Privada	-	-	-	-	-	-	-	-	-	-
	Deterioro (menos)	-	-	-	-	-	-	-	-	-	-
	Subtotal Otras Instituciones de Salud Privada	-	-	-	-	-	-	-	-	-	-
	Instituciones Públicas	-	-	-	-	-	-	-	-	-	-
	Deterioro (menos)	-	-	-	-	-	-	-	-	-	-
	Subtotal Instituciones Públicas	-	-	-	-	-	-	-	-	-	-
	Otras Empresas	592.406	38.338	-	487	-	10.512.428	399.438	11.543.097	-	11.543.097
	Deterioro (menos)	(48.400)	(2.255)	-	(36)	-	(612.021)	(20.315)	-	(683.027)	(683.027)
	Subtotal Otras Empresas	544.006	36.083	-	451	-	9.900.407	379.123	11.543.097	(683.027)	10.860.070
	Personas Naturales	1.105.124	-	-	-	-	39.928	108	1.145.160	-	1.145.160
	Deterioro (menos)	(359.632)	-	-	-	-	(2.155)	(46)	-	(361.833)	(361.833)
	Subtotal Personas Naturales	745.492	-	-	-	-	37.773	62	1.145.160	(361.833)	783.327
	Otros:										
	Corporaciones	-	-	-	-	-	-	-	-	-	-
	Deportivos	-	-	-	-	-	-	-	-	-	-
	Fundaciones	-	-	-	-	-	-	-	-	-	-
	Bomberos	-	-	-	-	-	-	-	-	-	-
	Casas de estudios e Institutos	-	-	-	-	-	-	-	-	-	-
	Deterioro (menos)	-	-	-	-	-	-	-	-	-	-
	Subtotal otros	-	-	-	-	-	-	-	-	-	-
TOTAL NETO		5.208.395	36.083	-	451	-	9.938.180	379.185	16.915.000	(1.352.706)	15.562.294

NOTAS A LOS ESTADOS FINANCIEROS
Al 31 de marzo de 2026 y 31 de diciembre de 2025
En miles de pesos – M\$

El detalle de los deudores por venta servicios a terceros clasificados en el Activo No Corriente es el siguiente:

Rut	Concepto	Al 31/03/2026									
		M\$									
		Prestaciones Médicas	Arriendos	Asesorías	Capacitación	Intereses, reajustes y multas	Exámenes preocupacionales	Otros	Total	Deterioro	Neto
	M\$	M\$	M\$	M\$	M\$	M\$	M\$	M\$	M\$	M\$	
	Organismos Administradores de la Ley N°16.744										
70.360.100-6	Asociación Chilena de Seguridad	-	-	-	-	-	-	-	-	-	-
70.285.100-9	Mutual de Seguridad	-	-	-	-	-	-	-	-	-	-
70.015.580-3	Instituto de Seguridad del Trabajo	-	-	-	-	-	-	-	-	-	-
61.533.000-0	Instituto de Seguridad Laboral	2.728.259	-	-	-	-	-	-	2.728.259	-	2.728.259
	Administrador delegado	-	-	-	-	-	-	-	-	-	-
	Deterioro (menos)	(781.273)	-	-	-	-	-	-	-	(781.273)	(781.273)
	Subtotal Organismos Administradores	1.946.986	-	-	-	-	-	-	2.728.259	(781.273)	1.946.986
	Otras Instituciones de Salud Privada	-	-	-	-	262	-	-	262	-	262
	Deterioro (menos)	-	-	-	-	(150)	-	-	-	(150)	(150)
	Subtotal Otras Instituciones de Salud Privada	-	-	-	-	112	-	-	262	(150)	112
	Instituciones Públicas	2.447	-	-	-	1.383	-	-	3.830	-	3.830
	Deterioro (menos)	(693)	-	-	-	(393)	-	-	-	(1.086)	(1.086)
	Subtotal Instituciones Públicas	1.754	-	-	-	990	-	-	3.830	(1.086)	2.744
	Otras Empresas	1.537.613	3.566	-	250	606.473	-	4.548	2.152.450	-	2.152.450
	Deterioro (menos)	(833.965)	(464)	-	(70)	(193.942)	-	(632)	-	(1.029.073)	(1.029.073)
	Subtotal Otras Empresas	703.648	3.102	-	180	412.531	-	3.916	2.152.450	(1.029.073)	1.123.377
	Personas Naturales	2.871.908	-	-	-	23.214	-	2.150	2.897.272	-	2.897.272
	Deterioro (menos)	(1.272.216)	-	-	-	(11.201)	-	(667)	-	(1.284.084)	(1.284.084)
	Subtotal Personas Naturales	1.599.692	-	-	-	12.013	-	1.483	2.897.272	(1.284.084)	1.613.188
	Otros:										
	Corporaciones	-	-	-	-	-	-	-	-	-	-
	Deportivos	-	-	-	-	-	-	-	-	-	-
	Embajadas	-	-	-	-	-	-	-	-	-	-
	Fundaciones	-	-	-	-	-	-	-	-	-	-
	Bomberos	-	-	-	-	-	-	-	-	-	-
	Casas de estudios e Institutos	-	-	-	-	-	-	-	-	-	-
	Deterioro (menos)	-	-	-	-	-	-	-	-	-	-
	Subtotal otros	-	-	-	-	-	-	-	-	-	-
TOTAL NETO		4.252.080	3.102	-	180	425.646	-	5.399	7.782.073	(3.095.666)	4.686.407

NOTAS A LOS ESTADOS FINANCIEROS
Al 31 de marzo de 2026 y 31 de diciembre de 2025
En miles de pesos – M\$

Rut	Concepto	Al 31/12/2025									
		M\$									
		Prestaciones Médicas	Arriendos	Asesorías	Capacitación	Intereses, reajustes y multas	Exámenes preocupacionales	Otros	Total	Deterioro	Neto
	M\$	M\$	M\$	M\$	M\$	M\$	M\$	M\$	M\$	M\$	
	Organismos Administradores de la Ley N°16.744										
70.360.100-6	Asociación Chilena de Seguridad	-	-	-	-	-	-	-	-	-	-
70.285.100-9	Mutual de Seguridad	-	-	-	-	-	-	-	-	-	-
70.015.580-3	Instituto de Seguridad del Trabajo	-	-	-	-	-	-	-	-	-	-
61.533.000-0	Instituto de Seguridad Laboral	1.561.202	-	-	-	-	-	-	1.561.202	-	1.561.202
	Administrador delegado	-	-	-	-	-	-	-	-	-	-
	Deterioro (menos)	(611.341)	-	-	-	-	-	-	-	(611.341)	(611.341)
	Subtotal Organismos Administradores	949.861	-	-	-	-	-	-	1.561.202	(611.341)	949.861
	Otras Instituciones de Salud Privada	20	-	-	-	-	470	-	490	-	490
	Deterioro (menos)	(8)	-	-	-	-	(208)	-	-	(216)	(216)
	Subtotal Otras Instituciones de Salud Privada	12	-	-	-	-	262	-	490	(216)	274
	Instituciones Públicas	38.562	-	-	-	-	1.383	-	39.945	-	39.945
	Deterioro (menos)	(10.341)	-	-	-	-	(206)	-	-	(10.547)	(10.547)
	Subtotal Instituciones Públicas	28.221	-	-	-	-	1.177	-	39.945	(10.547)	29.398
	Otras Empresas	1.646.291	-	-	-	-	395.522	1.632	2.043.445	-	2.043.445
	Deterioro (menos)	(819.449)	-	-	-	-	(145.685)	(247)	-	(965.381)	(965.381)
	Subtotal Otras Empresas	826.842	-	-	-	-	249.837	1.385	2.043.445	(965.381)	1.078.064
	Personas Naturales	2.745.117	-	-	-	-	19.600	1.076	2.765.793	-	2.765.793
	Deterioro (menos)	(1.059.396)	-	-	-	-	(10.018)	(227)	-	(1.069.641)	(1.069.641)
	Subtotal Personas Naturales	1.685.721	-	-	-	-	9.582	849	2.765.793	(1.069.641)	1.696.152
	Otros:										
	Corporaciones	-	-	-	-	-	-	-	-	-	-
	Deportivos	-	-	-	-	-	-	-	-	-	-
	Embajadas	-	-	-	-	-	-	-	-	-	-
	Fundaciones	-	-	-	-	-	-	-	-	-	-
	Bomberos	-	-	-	-	-	-	-	-	-	-
	Casas de estudios e Institutos	-	-	-	-	-	-	-	-	-	-
	Deterioro (menos)	-	-	-	-	-	-	-	-	-	-
	Subtotal otros	-	-	-	-	-	-	-	-	-	-
TOTAL NETO		3.490.657	-	-	-	-	260.858	2.234	6.410.875	(2.657.126)	3.753.749

NOTA 14. CUENTAS POR COBRAR A ENTIDADES RELACIONADAS

El detalle de las cuentas por cobrar a entidades relacionadas es el siguiente:

Entidad	Rut	Origen de la transacción	Moneda de transacción	Plazo	Activo Corriente		Activo No Corriente	
					M\$		M\$	
					31/03/2026	31/12/2025	31/03/2026	31/03/2026
LABORATORIOS CLÍNICOS BIONET S.A.	96.951.870-8	Provisión de dividendos	CLP	30 días	528.445	376.961	-	-
LABORATORIOS CLÍNICOS BIONET S.A.	96.951.870-8	Servicios de exámenes facturados	CLP	30 días	3.531	1.935	-	-
FUNDACIÓN CIENTÍFICA Y TECNOLÓGICA ASOCIACIÓN CHILENA DE SEGURIDAD	75.005.300-9	Servicios administrativos pendientes de facturación	CLP	30 días	13.539	1.670	-	-
EMPRESA DE SERVICIOS EXTERNOS ASOCIACIÓN CHILENA DE SEGURIDAD TRANSPORTES S.A.	76.198.822-0	Servicios administrativos pendientes de facturación	CLP	30 días	53.426	-	-	-
EMPRESA DE SERVICIOS EXTERNOS ASOCIACIÓN CHILENA DE SEGURIDAD TRANSPORTES S.A.	76.198.822-0	Servicios y suministros médicos pendientes de facturación	CLP	30 días	-	41.584	-	-
EMPRESA DE SERVICIOS EXTERNOS ASOCIACIÓN CHILENA DE SEGURIDAD TRANSPORTES S.A.	76.198.822-0	Servicios intraholding	CLP	30 días	30.336	1.834	-	-
EMPRESA DE SERVICIOS EXTERNOS ASOCIACIÓN CHILENA DE SEGURIDAD TRANSPORTES S.A.	76.198.822-0	Provisión de dividendos	CLP	30 días	252.185	252.185	-	-
CENTRO MÉDICO HTS SPA	76.481.620-K	Servicios y suministros médicos	CLP	30 días	19.253	34.459	-	-
CENTRO MÉDICO HTS SPA	76.481.620-K	Servicios intraholding	CLP	30 días	39.806	37.309	-	-
CENTRO MÉDICO HTS SPA	76.481.620-K	Servicios administrativos pendientes de facturación	CLP	30 días	29.453	-	-	-
CENTRO MÉDICO HTS SPA	76.481.620-K	Provisión de dividendos	CLP	30 días	662.298	662.298	-	-
CENTRO MÉDICO HTS SPA	76.481.620-K	Servicios y suministros médicos pendientes de facturación	CLP	30 días	67.360	36.249	-	-
CENTRO MÉDICO HTS SPA	76.481.620-K	Arriendo espacio físico	CLP	30 días	34.647	120.049	-	-
EMPRESA DE SERVICIOS EXTERNOS ASOCIACIÓN CHILENA DE SEGURIDAD S.A.	99.579.260-5	Servicios intraholding	CLP	30 días	220.987	436	-	-
EMPRESA DE SERVICIOS EXTERNOS ASOCIACIÓN CHILENA DE SEGURIDAD S.A.	99.579.260-5	Servicios administrativos pendientes de facturación	CLP	30 días	153.417	-	-	-
EMPRESA DE SERVICIOS EXTERNOS ASOCIACIÓN CHILENA DE SEGURIDAD S.A.	99.579.260-5	Servicios y suministros médicos pendientes de facturación	CLP	30 días	73.808	144.544	-	-
EMPRESA DE SERVICIOS EXTERNOS ASOCIACIÓN CHILENA DE SEGURIDAD S.A.	99.579.260-5	Provisión de dividendos	CLP	30 días	1.872.277	1.872.277	-	-
EMPRESA DE SERVICIOS EXTERNOS ASOCIACIÓN CHILENA DE SEGURIDAD S.A.	99.579.260-5	Servicios y suministros médicos	CLP	30 días	8.936	23.094	-	-
EMPRESA DE SERVICIOS EXTERNOS ASOCIACIÓN CHILENA DE SEGURIDAD S.A.	99.579.260-5	Arriendo espacio físico	CLP	30 días	35.089	11.334	-	-
ORGANISMO TÉCNICO DE CAPACITACIÓN ASOCIACIÓN CHILENA DE SEGURIDAD S.A.	76.421.185-5	Servicios intraholding	CLP	30 días	1.752	-	-	-
ORGANISMO TÉCNICO DE CAPACITACIÓN ASOCIACIÓN CHILENA DE SEGURIDAD S.A.	76.421.185-5	Servicios administrativos pendientes de facturación	CLP	30 días	33.667	26.866	-	-
CLÍNICA PUERTO MONTT SPA	76.444.740-9	Servicios intraholding	CLP	30 días	1.608	-	-	-
CLÍNICA RCR DE ATACAMA	76.938.510-K	Servicios intraholding	CLP	30 días	1.415	-	-	-
SOCIEDAD CLINICA MAITENES LIMITADA	77.878.170-0	Servicios intraholding	CLP	30 días	923	-	-	-
CLÍNICA LOS ANDES S.A.	96.662.020-K	Servicios intraholding	CLP	30 días	1.477	-	-	-
CLÍNICA LOS COIHUES SPA	96.921.660-4	Servicios intraholding	CLP	30 días	612	-	-	-
CENTRO DE ESPECIALIDADES MÉDICAS DEL SUR SPA	76.010.492-2	Arriendo espacio físico	CLP	30 días	-	16.252	-	-
CLÍNICA REGIONAL LIRCAY S.A.	76.842.600-7	Servicios intraholding	CLP	30 días	2.061	-	-	-
					4.142.308	3.661.336	-	-

NOTA 15. OTRAS CUENTAS POR COBRAR, NETO

El detalle de las otras cuentas por cobrar clasificadas en el Activo Corriente es el siguiente:

Concepto	31/03/2026 M\$						31/12/2025 M\$					
	Al día	Hasta 3 meses	Más de 3 y hasta 12 meses	Total	Deterioro	Total neto	Al día	Hasta 3 meses	Más de 3 y hasta 12 meses	Total	Deterioro	Total neto
Anticipo proveedores	-	190.666	-	190.666	(71.827)	118.839	190.666	-	-	190.666	-	190.666
Anticipo por prestaciones de servicio	-	-	-	-	-	-	-	-	-	-	-	-
Cuenta corriente del personal	13	-	-	13	-	13	122.862	-	-	122.862	(29.650)	93.212
Préstamos al personal	-	175.653	1.769.016	1.944.669	(98.980)	1.845.689	-	795.679	1.771.593	2.567.272	(121.164)	2.446.108
Garantías por arriendo y otros	5.024.490	-	-	5.024.490	-	5.024.490	4.479.639	-	-	4.479.639	-	4.479.639
Deudores por venta de propiedades, planta y equipo	-	-	-	-	-	-	-	-	-	-	-	-
Reajustes, multas e intereses	-	-	-	-	-	-	-	-	-	-	-	-
Otros	-	-	-	-	-	-	-	-	-	-	-	-
Vales a rendir	-	19.341	-	19.341	(133)	19.208	-	2.307	-	2.307	(133)	2.174
Deudores varios	-	4.193	12.578	16.771	(3.676)	13.095	-	16.770	-	16.770	(4.081)	12.689
Deuda venta acciones Serviclínica a CEM La Calera	-	-	-	-	-	-	-	168.625	-	168.625	(8.431)	160.194
Deuda venta acciones Corporación Medica de Arica S.A.	-	-	129.007	129.007	(6.450)	122.557	-	-	128.639	128.639	(6.432)	122.207
Subtotal	5.024.503	389.853	1.910.601	7.324.957	(181.066)	7.143.891	4.793.167	983.381	1.900.232	7.676.780	(169.891)	7.506.889
Menos: Provisión por pérdidas por deterioro	-	(71.960)	(109.106)	(181.066)	181.066	-	-	(30.479)	(139.412)	(169.891)	169.891	-
Total Neto	5.024.503	317.893	1.801.495	7.143.891	-	7.143.891	4.793.167	952.902	1.760.820	7.506.889	-	7.506.889

NOTAS A LOS ESTADOS FINANCIEROS
Al 31 de marzo de 2026 y 31 de diciembre de 2025
En miles de pesos – M\$

El detalle de las otras cuentas por cobrar clasificadas en el Activo No Corriente es el siguiente:

Concepto	31/03/2026 M\$					31/12/2025 M\$				
	Mas de 12 meses y hasta 18 meses	Mas de 18 meses	Total	Deterioro	Total neto	Mas de 12 meses y hasta 18 meses	Mas de 18 meses	Total	Deterioro	Total neto
Anticipo proveedores	-	-	-	-	-	-	-	-	-	-
Anticipo por prestaciones de servicio	-	-	-	-	-	-	-	-	-	-
Cuenta corriente del personal	-	-	-	-	-	-	-	-	-	-
Préstamos al personal	-	127.560	127.560	(127.560)	-	64.836	133.575	198.411	(124.702)	73.709
Garantías por arriendo y otros	-	-	-	-	-	-	-	-	-	-
Deudores por venta de propiedades, planta y equipo	-	-	-	-	-	-	-	-	-	-
Reajustes, multas e intereses	-	-	-	-	-	-	-	-	-	-
Otros	-	-	-	-	-	-	-	-	-	-
Deudores Varios	49.013	-	49.013	(17.701)	31.312	51.811	1.397	53.208	(17.738)	35.470
Deuda venta acciones Corporación Medica de Arica s.a.	129.008	129.047	258.055	(12.903)	245.152	128.679	128.638	257.317	(12.866)	244.451
Subtotal	178.021	256.607	434.628	(158.164)	276.464	245.326	263.610	508.936	(155.306)	353.630
Menos: Provisión por pérdidas por deterioro	(17.796)	(140.368)	(158.164)	158.164	-	(17.474)	(137.832)	(155.306)	155.306	-
Total Neto	160.225	116.239	276.464	-	276.464	227.852	125.778	353.630	-	353.630

NOTAS A LOS ESTADOS FINANCIEROS

Al 31 de marzo de 2026 y 31 de diciembre de 2025

En miles de pesos – M\$

NOTA 16. INVENTARIOS

El detalle de los inventarios clasificados en el Activo Corriente es el siguiente:

Concepto	31/03/2026 M\$	31/12/2025 M\$
Materiales clínicos	6.151.282	5.503.137
Productos farmacológicos	2.987.289	2.579.255
Materiales varios	1.333.311	1.732.534
Otros	-	-
Deterioro	(74.076)	(74.076)
TOTAL	10.397.806	9.740.850

- El monto de las existencias reconocido como gasto al 31 de marzo de 2026 es de M\$10.183.822 y M\$39.764.525 al 31 de diciembre de 2025.
- Al 31 de marzo de 2026 y 31 de diciembre de 2025 no hubo reconocimiento de deterioro de existencias.

NOTA 17. ACTIVOS Y PASIVOS DE COBERTURA

Al 31 de marzo de 2026 y 31 de diciembre de 2025, la Asociación no posee en sus registros contables instrumentos de cobertura.

NOTA 18. ACTIVOS ENTREGADOS EN GARANTÍA SUJETOS A VENTA O A UNA NUEVA GARANTÍA

Al 31 de marzo de 2026 y 31 de diciembre de 2025, la Asociación no posee activos entregados en garantía.

NOTAS A LOS ESTADOS FINANCIEROS

Al 31 de marzo de 2026 y 31 de diciembre de 2025

En miles de pesos – M\$

NOTA 19. GASTOS PAGADOS POR ANTICIPADO

El detalle de los gastos pagados por anticipado es el siguiente:

Concepto	Activos Corrientes		Activos No Corrientes	
	31/03/2026 M\$	31/12/2025 M\$	31/03/2026 M\$	31/12/2025 M\$
Seguros	462.110	632.574	-	-
-	-	-	-	-
-	-	-	-	-
Servicios contratados	257.567	229.467	-	-
-	-	-	-	-
-	-	-	-	-
Arriendos	187.500	90.748	-	-
-	-	-	-	-
-	-	-	-	-
Garantías en arriendos	-	-	-	-
-	-	-	-	-
-	-	-	-	-
Otros gastos anticipados				
Mantenimiento y soporte SAP	1.054.051	375.505	-	-
Otras licencias de Software	2.251.224	880.576	-	-
TOTAL	4.212.452	2.208.870	-	-

NOTA 20. ACTIVOS POR IMPUESTOS CORRIENTES

Los activos por impuestos corrientes al 31 de marzo de 2026 y 31 de diciembre de 2025, se detallan a continuación:

Concepto	31/03/2026 M\$	31/12/2025 M\$
Pagos provisionales mensuales	-	-
Créditos SENCE	327.125	327.125
Créditos activo fijo	-	-
Otros		
Retención 4% inversiones	243.624	250.014
Otros Impuestos por recuperar (*)	505.666	507.375
Remanente Crédito fiscal	8.153.118	8.678.118
Total	9.229.533	9.762.632

(*) Corresponde a impuestos por recuperar de años tributarios anteriores.

NOTAS A LOS ESTADOS FINANCIEROS

Al 31 de marzo de 2026 y 31 de diciembre de 2025

En miles de pesos – M\$

NOTA 21. OTROS ACTIVOS CORRIENTES Y NO CORRIENTES

El detalle de los otros activos corrientes y no corrientes es el siguiente:

Concepto	Activos Corrientes		Activos No Corrientes	
	31/03/2026 M\$	31/12/2025 M\$	31/03/2026 M\$	31/12/2025 M\$
Anticipo beneficiario Ley N°16.744	176.105	146.743	-	-
Prestaciones por recuperar	33.280	26.119	-	-
Efectivo con restricción (*)	612.439	561.350	-	-
TOTAL	821.824	734.212	-	-

(*) Efectivo con restricción se debe al embargo por causas judiciales.

NOTA 22. ACTIVOS NO CORRIENTES Y GRUPOS EN DESAPROPIACIÓN MANTENIDOS PARA LA VENTA

- a) Los activos no corrientes y grupos en desapropiación mantenidos para la venta al 31 de marzo de 2026 y 31 de diciembre de 2025, se detallan a continuación:

Concepto	31/03/2026 M\$	31/12/2025 M\$
Activos no corrientes y grupos en desapropiación mantenidos para la venta	870.280	870.280
Ingresos y Gastos de Operaciones Discontinuas	-	-
Ingresos Ordinarios de Operaciones Discontinuas	-	-
Gastos de Operaciones Discontinuas	-	-
Resultado Antes de Impuesto de las Operaciones Discontinuas		
Gasto (Ingreso) por Impuesto a las Utilidades de Operaciones Discontinuas	-	-
Utilidad (Pérdida) por medición del valor razonable menos Costo de Venta o por Desapropiación de Operaciones Discontinuas	-	-
Gasto (Ingreso) por impuesto a las utilidades aplicado a la utilidad o pérdida en la medición de valor razonable menos Costo de Venta o sobre la Desapropiación de Operaciones Discontinuas	-	-
Utilidad (pérdida) por operaciones discontinuas	-	-

- b) Información mínima totalizada a revelar en los Estados Financieros relativa a operaciones discontinuadas.

Al 31 de marzo de 2026 y 31 de diciembre de 2025, la Asociación no posee operaciones discontinuadas.

- c) Activos desapropiados o pasivos liquidados según acuerdos firmes de venta.

Al 31 de marzo de 2026 y 31 de diciembre de 2025, la Asociación no posee activos desapropiados o pasivos liquidados según acuerdos firmes de venta.

- d) Otra información requerida

Se trata de una edificación continua de tres y cinco pisos de altura, con un total de 1280,3m² de construcción; sobre un terreno de planta irregular en L, superficie plana de 435,0m²; estructura de hormigón armado estucado, con elementos de albañilería reforzada y tabique de madera, antiguamente una clínica médica, hoy se encuentra disponible para la venta.

Dirección Orella N°229, Comuna Iquique, Ciudad Iquique.

NOTAS A LOS ESTADOS FINANCIEROS

Al 31 de marzo de 2026 y 31 de diciembre de 2025

En miles de pesos – M\$

NOTA 23. INVERSIONES EN ASOCIADAS Y EN NEGOCIOS CONJUNTOS POR EL MÉTODO DE LA PARTICIPACION

a) El movimiento de las participaciones en empresas asociadas al 31 de marzo de 2026 y 31 de diciembre de 2025 es el siguiente:

Movimientos	31/03/2026 M\$	31/12/2025 M\$
Saldo Inicial	170.640.180	145.586.620
Participación en utilidad (pérdida) ordinaria del ejercicio anterior	-	(14.064)
Participación en utilidad (pérdida) ordinaria del período actual	6.202.572	26.375.645
Otros Incrementos (Disminuciones)		
Ajustes de patrimonio de filiales	48.775	3.720.568
Dividendos percibidos	-	(4.412.629)
Provisión dividendos	(151.484)	(3.163.721)
Reverso de dividendos provisorios	-	2.547.761
Provisión patrimonio negativo ESACHS Transportes S.A.	-	-
Otros redondeos	1	-
Subtotal movimientos	6.099.864	25.053.560
SALDO FINAL	176.740.044	170.640.180

Detalle dividendo percibido	31/03/2026 M\$	31/12/2025 M\$
LABORATORIOS CLÍNICOS BIONET S.A.	-	1.007.451
CENTRO MÉDICO HTS SPA	-	507.848
EMPRESA DE SERVICIOS EXTERNOS ASOCIACIÓN CHILENA DE SEGURIDAD S.A.	-	1.896.517
RED DE CLINICAS REGIONALES S.A.	-	1.000.813
TOTAL	-	4.412.629

Dividendos provisorios	31/03/2026 M\$	31/12/2025 M\$
LABORATORIOS CLÍNICOS BIONET S.A.	151.484	376.961
EMPRESA DE SERVICIOS EXTERNOS ASOCIACIÓN CHILENA DE SEGURIDAD TRANSPORTE S.A.	-	252.185
CENTRO MÉDICO HTS SPA	-	662.298
EMPRESA DE SERVICIOS EXTERNOS ASOCIACIÓN CHILENA DE SEGURIDAD S.A.	-	1.872.277
	151.484	3.163.721

NOTAS A LOS ESTADOS FINANCIEROS
Al 31 de marzo de 2026 y 31 de diciembre de 2025
En miles de pesos – M\$

b) Al 31 de marzo de 2026 y 31 de diciembre de 2025, el detalle de las inversiones en empresas asociadas, así como el resumen de su información es el siguiente:

Rut	Nombre	Saldo inversión al 31/03/2026 M\$	% Participación (**)	Activos corrientes M\$	Activos no corrientes M\$	Total Activos M\$	Pasivos corrientes M\$	Pasivos no corrientes M\$	Patrimonio atribuible a la parte controladora M\$	Participaciones no controladoras M\$	Total Pasivos y Patrimonio M\$	Ingresos ordinarios M\$	Gastos ordinarios M\$	Resultado M\$
99.579.260-5	EMPRESA DE SERVICIOS EXTERNOS ASOCIACIÓN CHILENA DE SEGURIDAD S.A.	23.671.093	99,00000%	39.573.626	7.464.260	47.037.886	21.061.518	2.066.173	23.910.195	-	47.037.886	24.057.372	(22.545.564)	1.310.272
76.198.822-0	EMPRESA DE SERVICIOS EXTERNOS ASOCIACIÓN CHILENA DE SEGURIDAD TRANSPORTES S.A.	1.565.953	99,00000%	6.997.902	6.043.595	13.041.497	9.048.367	2.066.173	1.581.771	-	12.696.311	9.821.087	(10.041.729)	259.226
76.481.620-K	CENTRO MEDICO HTS S.A.	14.296.722	99,99966%	10.652.763	10.840.391	21.493.154	5.374.603	1.821.781	14.296.770	-	21.493.154	5.229.384	(4.988.917)	326.416
96.627.120-5	RED DE CLINICAS REGIONALES S.A.(*)	131.003.765	99,99997%	59.465.875	133.490.523	192.956.398	38.750.630	16.233.030	131.003.806	6.968.932	192.956.398	55.863.901	(49.920.144)	3.817.408
96.951.870-8	LABORATORIOS CLÍNICOS BIONET S.A.	6.202.502	50,00000%	8.983.046	12.721.720	21.704.766	5.681.496	3.618.266	12.405.004	-	21.704.766	10.469.639	(9.112.681)	1.009.895
76.093.416-K	ADMINISTRADORA CLÍNICAS REGIONALES DOS S.A.	9	0,00055%	508.777	13.439.833	13.948.610	896.770	11.364.776	1.687.064	-	13.948.610	126.655	(129.985)	(165.266)
Total		176.740.044		126.181.989	184.000.322	310.182.311	80.813.384	37.170.199	184.884.610	6.968.932	309.837.125	105.568.038	(96.739.020)	6.557.951

Rut	Nombre	Saldo inversión al 31/12/2025 M\$	% Participación (**)	Activos corrientes M\$	Activos no corrientes M\$	Total Activos M\$	Pasivos corrientes M\$	Pasivos no corrientes M\$	Patrimonio atribuible a la parte controladora M\$	Participaciones no controladoras M\$	Total Pasivos y Patrimonio M\$	Ingresos ordinarios M\$	Gastos ordinarios M\$	Resultado M\$
99.579.260-5	EMPRESA DE SERVICIOS EXTERNOS ASOCIACIÓN CHILENA DE SEGURIDAD S.A.	22.373.923	99,00000%	37.003.515	7.655.576	44.659.091	19.943.216	2.115.953	22.599.922	-	44.659.091	90.001.055	(82.526.187)	6.303.963
76.198.822-0	EMPRESA DE SERVICIOS EXTERNOS ASOCIACIÓN CHILENA DE SEGURIDAD TRANSPORTES S.A.	1.309.319	99,00000%	6.604.695	6.675.737	13.280.432	9.358.911	2.598.977	1.322.544	-	13.280.432	37.435.671	(36.040.937)	849.109
76.481.620-K	CENTRO MEDICO HTS S.A.	13.970.307	99,99966%	10.255.974	9.698.099	19.954.073	4.869.030	1.114.689	13.970.354	-	19.954.073	21.340.023	(12.275.246)	2.207.667
96.627.120-5	RED DE CLINICAS REGIONALES S.A.(*)	127.137.582	99,99997%	55.153.621	131.548.130	186.701.751	35.728.468	17.287.671	127.137.622	6.547.990	186.701.751	54.453.651	(30.850.749)	15.829.826
96.951.870-8	LABORATORIOS CLÍNICOS BIONET S.A.	5.849.039	50,00000%	8.178.001	12.820.821	20.998.822	5.257.860	4.042.884	11.698.078	-	20.998.822	38.250.981	(10.065.732)	2.513.074
76.093.416-K	ADMINISTRADORA CLÍNICAS REGIONALES DOS S.A.	10	0,00055%	425.770	13.329.143	13.754.913	683.089	11.219.495	1.852.329	-	13.754.913	13.309	(280.576)	(232.638)
Total		170.640.180		117.621.576	181.727.506	299.349.082	75.840.574	38.379.669	178.580.849	6.547.990	299.349.082	241.494.690	(172.039.427)	27.471.001

(*) El valor de la inversión en Red de Clínicas Regionales es sobre la base de sus estados financieros consolidados.

(**) Para efectos de presentación solo se visualizan en % de Participación 5 decimales.

NOTA 24. OTRAS INVERSIONES CONTABILIZADAS POR EL MÉTODO DE LA PARTICIPACIÓN

Al 31 de marzo de 2026 y 31 de diciembre de 2025, la Asociación no posee otras inversiones contabilizadas por el método de la participación.

NOTA 25. ACTIVOS INTANGIBLES, NETO

Los años de vida útil estimados, al 31 de marzo de 2026 y 31 de diciembre de 2025, se resumen de la siguiente manera:

Activos	Años de vida útil		Tasa de amortización	
	Mínimo	Máximo	Mínimo	Máximo
Costo de desarrollo	-	-	-	-
Patentes, marcas registradas y otros derechos	-	-	-	-
Programas informáticos	1	10	-	-
Otros activos intangibles no identificados	-	-	-	-

a) La composición de los activos intangibles al 31 de marzo de 2026 y 31 de diciembre de 2025, es la siguiente:

Concepto	31/03/2026			31/12/2025		
	Activo intangible bruto M\$	Amortización acumulada M\$	Activo intangible neto M\$	Activo intangible bruto M\$	Amortización acumulada M\$	Activo intangible neto M\$
Costo de desarrollo	-	-	-	-	-	-
Patentes, marcas registradas y otros derechos	-	-	-	-	-	-
Programas informáticos	20.520.620	(5.293.277)	15.227.343	18.465.102	(4.611.584)	13.853.518
Otros activos intangibles no identificados (*)	10.034.685	-	10.034.685	10.034.685	-	10.034.685
Totales	30.555.305	(5.293.277)	25.262.028	28.499.787	(4.611.584)	23.888.203

(*) Corresponde a Goodwill por inversiones

NOTAS A LOS ESTADOS FINANCIEROS

Al 31 de marzo de 2026 y 31 de diciembre de 2025

En miles de pesos – M\$

El detalle y los movimientos de las distintas categorías del activo intangible se muestran en la tabla siguiente:

Detalle	Al 31/03/2026			
	Costo de desarrollo M\$	Patentes, marcas registradas y otros derechos M\$	Programas informáticos M\$	Otros activos intangibles no identificables M\$
Saldo inicial neto	-	-	13.853.518	10.034.685
Adiciones	-	-	2.055.516	-
Adquisiciones mediante combinaciones de negocios	-	-	-	-
Desapropiaciones	-	-	-	-
Transferencias a (desde) activos no corrientes y grupos en desapropiación mantenidos para la venta	-	-	-	-
Transferencias a (desde) propiedades de inversión	-	-	-	-
Desapropiaciones mediante enajenación de negocios	-	-	-	-
Retiros	-	-	-	-
Amortización retiros	-	-	-	-
Gastos por Amortización	-	-	(681.691)	-
Incremento (disminución) por revaluación y por pérdidas de deterioro del valor (reversiones) reconocido en el patrimonio neto	-	-	-	-
Incremento (disminución) por revaluación reconocido en patrimonio neto	-	-	-	-
Pérdida por deterioro reconocida en el patrimonio neto	-	-	-	-
Reversiones de deterioro de valor reconocidas en el patrimonio neto	-	-	-	-
Total	-	-	15.227.343	10.034.685
Incremento (disminución) por revaluación reconocido en el estado de resultados	-	-	-	-
Pérdida por deterioro reconocida en el estado de resultados	-	-	-	-
Reversiones de deterioro de valor reconocidas en el estado de resultados	-	-	-	-
Incrementos (disminución) en el cambio de moneda extranjera	-	-	-	-
Otros incrementos (disminución) cambios	-	-	-	-
Total de cambios	-	-	-	-
Saldo al 31/03/2026	-	-	15.227.343	10.034.685

NOTAS A LOS ESTADOS FINANCIEROS

Al 31 de marzo de 2026 y 31 de diciembre de 2025

En miles de pesos – M\$

Al 31/12/2025

Detalle	Costo de desarrollo	Patentes, marcas registradas y otros derechos	Programas informáticos	Otros activos intangibles no identificables
	M\$	M\$	M\$	M\$
Saldo inicial neto	-	-	10.836.273	10.034.685
Adiciones	-	-	6.826.073	-
Adquisiciones mediante combinaciones de negocios	-	-	-	-
Desapropiaciones	-	-	-	-
Transferencias a (desde) activos no corrientes y grupos en desapropiación mantenidos para la venta	-	-	-	-
Transferencias a (desde) propiedades de inversión	-	-	-	-
Desapropiaciones mediante enajenación de negocios	-	-	-	-
Retiros	-	-	(47.440.643)	-
Amortización retiros	-	-	47.440.641	-
Gastos por Amortización	-	-	(3.808.826)	-
Incremento (disminución) por revaluación y por pérdidas de deterioro del valor (reversiones) reconocido en el patrimonio neto	-	-	-	-
Incremento (disminución) por revaluación reconocido en patrimonio neto	-	-	-	-
Pérdida por deterioro reconocida en el patrimonio neto	-	-	-	-
Reversiones de deterioro de valor reconocidas en el patrimonio neto	-	-	-	-
Total	-	-	13.853.518	10.034.685
Incremento (disminución) por revaluación reconocido en el estado de resultados	-	-	-	-
Pérdida por deterioro reconocida en el estado de resultados	-	-	-	-
Reversiones de deterioro de valor reconocidas en el estado de resultados	-	-	-	-
Incrementos (disminución) en el cambio de moneda extranjera	-	-	-	-
Otros incrementos (disminución) cambios	-	-	-	-
Total de cambios	-	-	-	-
Saldo al 31/12/2025	-	-	13.853.518	10.034.685

NOTA 26. PROPIEDADES, PLANTA Y EQUIPO, NETO

- a) La composición de las partidas que integran este rubro y su correspondiente depreciación acumulada al 31 de marzo de 2026 y 31 de diciembre de 2025, es la siguiente:

Concepto	31/03/2026				31/12/2025			
	Activo fijo bruto	Depreciación del ejercicio	Depreciación acumulada	Activo fijo neto	Activo fijo bruto	Depreciación del ejercicio	Depreciación acumulada	Activo fijo neto
	M\$	M\$	M\$	M\$	M\$	M\$	M\$	M\$
Terrenos	65.716.750	-	-	65.716.750	65.716.750	-	-	65.716.750
Construcción, Obras de infraestructura e instalación	217.725.753	(1.578.652)	(72.458.336)	145.267.417	208.734.172	(5.514.522)	(70.879.686)	137.854.486
Construcción en curso	228.084.440	-	-	228.084.440	223.898.475	-	-	223.898.475
Instrumental y equipos médicos	33.218.551	(721.432)	(17.176.444)	16.042.107	32.338.273	(2.764.620)	(16.455.012)	15.883.261
Equipos muebles y útiles	54.555.649	(1.262.976)	(39.820.328)	14.735.321	51.410.962	(3.724.122)	(38.632.361)	12.778.601
Vehículos y otros medios de transporte	1.113.665	-	(1.105.233)	8.432	1.113.665	-	(1.105.233)	8.432
Mejoras de bienes arrendados	-	-	-	-	-	-	-	-
Activos en leasing	-	-	-	-	-	-	-	-
Derecho de uso de arrendamientos	2.873.791	(164.549)	(1.616.903)	1.256.888	2.873.791	(1.103.254)	(1.452.354)	1.421.437
Otras propiedades, planta y equipo	192	-	(190)	2	192	-	(190)	2
Totales	603.288.791	(3.727.609)	(132.177.434)	471.111.357	586.086.280	(13.106.518)	(128.524.836)	457.561.444

NOTAS A LOS ESTADOS FINANCIEROS
Al 31 de marzo de 2026 y 31 de diciembre de 2025
En miles de pesos – M\$

b) El detalle y los movimientos de las distintas categorías del activo fijo al 31 de marzo de 2026 es el siguiente:

Concepto	Terrenos	Construcción, Obras de infraestructura e instalación	Construcción en curso	Instrumental y equipos médicos	Equipos muebles y útiles, neto	Vehículos y otros medios de transporte	Mejoras de bienes arrendados	Activos en leasing	Derecho de uso de arrendamientos	Otros	Total
	M\$	M\$	M\$	M\$	M\$	M\$	M\$	M\$	M\$	M\$	M\$
Saldo inicial neto	65.716.750	137.854.486	223.898.475	15.883.261	12.778.601	8.432	-	-	1.421.437	2	457.561.444
Adiciones	-	8.991.583	4.185.965	880.278	3.219.696	-	-	-	-	-	17.277.357
Adquisiciones mediante combinaciones de negocios	-	-	-	-	-	-	-	-	-	-	-
Desapropiaciones	-	-	-	-	-	-	-	-	-	-	-
Transferencias a (desde) activos no corrientes o grupos en desapropiación mantenidos para la venta	-	-	-	-	-	-	-	-	-	-	-
Transferencias a (desde) propiedades de inversión	-	-	-	-	-	-	-	-	-	-	-
Desapropiaciones mediante enajenación de negocios	-	-	-	-	-	-	-	-	-	-	-
Retiros	-	-	-	-	-	-	-	-	-	-	-
Depreciación retiros	-	-	-	-	-	-	-	-	-	-	-
Gastos por Depreciación	-	(1.578.652)	-	(721.432)	(1.262.976)	-	-	-	(164.549)	-	(3.727.609)
Incremento (disminución) por revaluación y por pérdidas de deterioro del valor (reversiones) reconocido en el patrimonio neto	-	-	-	-	-	-	-	-	-	-	-
Incremento (disminución) por revaluación reconocido en patrimonio neto	-	-	-	-	-	-	-	-	-	-	-
Pérdida por deterioro reconocida en el patrimonio neto	-	-	-	-	-	-	-	-	-	-	-
Reversiones de deterioro de valor reconocidas en el patrimonio neto	-	-	-	-	-	-	-	-	-	-	-
Total	65.716.750	145.267.417	228.084.440	16.042.107	14.735.321	8.432	-	-	1.256.888	2	471.111.192
Incremento (disminución) por revaluación reconocido en el estado de resultados	-	-	-	-	-	-	-	-	-	-	-
Pérdida por deterioro reconocida en el estado de resultados	-	-	-	-	-	-	-	-	-	-	-
Reversiones de deterioro de valor reconocidas en el estado de resultados	-	-	-	-	-	-	-	-	-	-	-
Incrementos (disminución) en el cambio de moneda extranjera	-	-	-	-	-	-	-	-	-	-	-
Otros incrementos (disminución)	-	-	-	-	-	-	-	-	-	-	165
Saldo Final al 31/03/2026, Neto	65.716.750	145.267.417	228.084.440	16.042.107	14.735.321	8.432	-	-	1.256.888	2	471.111.357

NOTAS A LOS ESTADOS FINANCIEROS
Al 31 de marzo de 2026 y 31 de diciembre de 2025
En miles de pesos – M\$

El detalle y los movimientos de las distintas categorías del activo fijo al 31 diciembre de 2025 es el siguiente:

Concepto	Terrenos M\$	Construcción, Obras de infraestructura e instalación M\$	Construcción en curso M\$	Instrumental y equipos médicos M\$	Equipos muebles y útiles, neto M\$	Vehículos y otros medios de transporte M\$	Mejoras de bienes arrendados M\$	Activos en leasing M\$	Derecho de uso de arrendamientos M\$	Otros M\$	Total M\$
Saldo inicial neto	53.706.473	97.471.784	192.650.506	15.248.306	10.045.239	8.432	-	-	2.001.394	2	371.132.136
Adiciones	12.033.027	46.030.802	31.247.969	5.861.389	6.471.370	-	-	-	523.297	-	102.167.854
Adquisiciones mediante combinaciones de negocios	-	-	-	-	-	-	-	-	-	-	-
Desapropiaciones	-	-	-	-	-	-	-	-	-	-	-
Transferencias a (desde) activos no corrientes o grupos en desapropiación mantenidos para la venta	-	-	-	-	-	-	-	-	-	-	-
Transferencias a (desde) propiedades de inversión	-	-	-	-	-	-	-	-	-	-	-
Desapropiaciones mediante enajenación de negocios	-	-	-	-	-	-	-	-	-	-	-
Retiros	(22.750)	(258.464)	-	(7.856.586)	(239.143)	-	-	-	(5.177.927)	-	(13.554.870)
Depreciación retiros	-	124.886	-	5.394.772	225.257	-	-	-	5.177.927	-	10.922.842
Gastos por Depreciación	-	(5.514.522)	-	(2.764.620)	(3.724.122)	-	-	-	(1.103.254)	-	(13.106.518)
Incremento (disminución) por revaluación y por pérdidas de deterioro del valor (reversiones) reconocido en el patrimonio neto											
Incremento (disminución) por revaluación reconocido en patrimonio neto	-	-	-	-	-	-	-	-	-	-	-
Pérdida por deterioro reconocida en el patrimonio neto	-	-	-	-	-	-	-	-	-	-	-
Reversiones de deterioro de valor reconocidas en el patrimonio neto	-	-	-	-	-	-	-	-	-	-	-
Total	65.716.750	137.854.486	223.898.475	15.883.261	12.778.601	8.432	-	-	1.421.437	2	457.561.444
Incremento (disminución) por revaluación reconocido en el estado de resultados	-	-	-	-	-	-	-	-	-	-	-
Pérdida por deterioro reconocida en el estado de resultados	-	-	-	-	-	-	-	-	-	-	-
Reversiones de deterioro de valor reconocidas en el estado de resultados	-	-	-	-	-	-	-	-	-	-	-
Incrementos (disminución) en el cambio de moneda extranjera	-	-	-	-	-	-	-	-	-	-	-
Otros incrementos (disminución)	-	-	-	-	-	-	-	-	-	-	-
Saldo Final al 31/12/2025, Neto	65.716.750	137.854.486	223.898.475	15.883.261	12.778.601	8.432	-	-	1.421.437	2	457.561.444

NOTAS A LOS ESTADOS FINANCIEROS
Al 31 de marzo de 2026 y 31 de diciembre de 2025
En miles de pesos – M\$

c) Los contratos y detalle de los activos que conforman el total del concepto derecho de uso de arrendamientos es el siguiente:

N° Contrato	Razón social Arrendador	Rut	Fecha de inicio del contrato	N° de Renovaciones	Fecha de vencimiento	Activo identificado	31/03/2026				31/12/2025			
							Valor bruto	Depreciación del ejercicio	Depreciación acumulada	Activo fijo neto	Valor bruto	Depreciación del ejercicio	Depreciación acumulada	Activo fijo neto
							M\$	M\$	M\$	M\$	M\$	M\$	M\$	M\$
	PARQUE ARAUCO	94.627.000-8	16-03-2004	7	29-02-2026	Bien Raíz	911.412	(58.175)	(523.577)	387.835	911.412	(232.701)	(465.402)	446.010
	ASOCIACIÓN DE INDUSTRIALES DE LA REINA	65.065.033-6	05-02-2016	7	31-01-2026	Bien Raíz	299.923	(19.144)	(172.297)	127.626	299.923	(76.576)	(153.152)	146.771
	SOC INM Y DE INVERSIONES OLIVOS RENDIC	76.213.084-k	14-11-2019	1	31-10-2026	Bien Raíz	455.757	-	(455.757)	-	455.757	(126.599)	(455.757)	-
	CENTRO MEDICO LICANCABUR S A	96.545.550-7	31-12-2023	1	30-11-2026	Bien Raíz	501.004	(31.979)	(287.811)	213.193	501.004	(127.916)	(255.832)	245.172
	INMOB.E INVERSIONES DACNA LTDA.	76.718.080-2	31-12-2023	1	30-11-2026	Bien Raíz	182.397	(11.643)	(104.781)	77.616	182.397	(46.569)	(93.139)	89.258
	SOC INM Y DE INVERSIONES OLIVOS RENDIC	76.213.084-k	30-11-2025	1	31-10-2028	Bien Raíz	523.298	(43.608)	(72.680)	450.618	523.298	(29.072)	(29.072)	494.226
	AUORENTAS DEL PACIFICO S.A.	83.547.100-4	31-12-2021	1	31-12-2026	Vehículos	-	-	-	-	-	(463.821)	-	-
Total							2.873.791	(164.549)	(1.616.903)	1.256.888	2.873.791	(1.103.254)	(1.452.354)	1.421.437

NOTA 27. PROPIEDADES DE INVERSIÓN

Al 31 de marzo de 2026 y 31 de diciembre de 2025, la Asociación no posee propiedades de inversión.

NOTA 28. PASIVOS FINANCIEROS

La composición de los pasivos financieros corrientes y no corrientes es la siguiente:

Conceptos	31/03/2026		31/12/2025	
	Corrientes M\$	No Corrientes M\$	Corrientes M\$	No Corrientes M\$
Préstamos bancarios (a)	-	-	-	-
Arrendamiento financiero (b)	-	-	-	-
Obligaciones por arrendamientos (c)	664.113	667.855	656.511	836.763
Otros (d)	-	-	-	-
Total	664.113	667.855	656.511	836.763

a) El detalle de los préstamos bancarios para los años 2026 y 2025 es el siguiente:

Al 31 de marzo de 2026 y 31 de diciembre de 2025 la Asociación no tiene préstamos bancarios.

b) El detalle de los arrendamientos financieros para los años 2026 y 2025 es el siguiente:

Al 31 de marzo de 2026 y 31 de diciembre de 2025 la Asociación no tiene contrato por el concepto de arrendamientos financieros.

NOTAS A LOS ESTADOS FINANCIEROS
Al 31 de marzo de 2026 y 31 de diciembre de 2025
En miles de pesos – M\$

c) Los contratos y detalles del concepto obligaciones por arrendamiento es el siguiente:

Tipo de deuda	N° Contrato	Rut entidad deudora	Entidad deudora	Rut acreedor	Acreedor	Moneda	Tipo amortización	Tasa efectiva	Tasa nominal	Valor nominal	Vencimiento	Corriente al 31/03/2026			No Corriente al 31/03/2026			
												Vencimiento M\$			Vencimiento M\$			
												hasta 90 días	más 90 días y hasta 1 año	Total	más de 1 y hasta 3 años	más de 3 y hasta 5 años	más de 5 años	Total
IFRS 16(*)	1	76.360.100-6	ASOCIACIÓN CHILENA DE SEGURIDAD	76.213.084-k	SOC INM Y DE INVERSIONES OLIVOS RENDIC	UF	Inicio	2,5%	2,5%	453.605	31-10-2028	42.579	129.324	171.903	281.011	-	-	281.011
IFRS 16(*)	1	76.360.100-6	ASOCIACIÓN CHILENA DE SEGURIDAD	65.065.033-6	ASOCIACIÓN DE INDUSTRIALES DE LA REINA	CLP	Inicio	2,5%	2,5%	299.924	31-12-2027	19.089	58.824	77.913	61.235	-	-	61.235
IFRS 16(*)	1	76.360.100-6	ASOCIACIÓN CHILENA DE SEGURIDAD	96.545.550-7	CENTRO MEDICO LICANCABUR S A	CLP	Inicio	2,5%	2,5%	501.004	31-12-2027	31.887	98.263	130.150	102.289	-	-	102.289
IFRS 16(*)	1	76.360.100-6	ASOCIACIÓN CHILENA DE SEGURIDAD	94.627.000-8	PARQUE ARAUCO	CLP	Inicio	2,5%	2,5%	911.412	31-12-2027	58.008	178.756	236.764	186.081	-	-	186.081
IFRS 16(*)	1	76.360.100-6	ASOCIACIÓN CHILENA DE SEGURIDAD	76.718.080-2	INMOB.E INVERSIONES DACNA LTDA.	CLP	Inicio	2,5%	2,5%	182.397	31-12-2027	11.609	35.774	47.383	37.239	-	-	37.239
Total												163.172	500.941	664.113	667.855	-	-	667.855

Tipo de deuda	N° Contrato	Rut entidad deudora	Entidad deudora	Rut acreedor	Acreedor	Moneda	Tipo amortización	Tasa efectiva	Tasa nominal	Valor nominal	Vencimiento	Corriente al 31/12/2025			No Corriente al 31/12/2025			
												Vencimiento M\$			Vencimiento M\$			
												hasta 90 días	más 90 días y hasta 1 año	Total	más de 1 y hasta 3 años	más de 3 y hasta 5 años	más de 5 años	Total
IFRS 16(*)	1	76.360.100-6	ASOCIACIÓN CHILENA DE SEGURIDAD	76.213.084-k	SOC INM Y DE INVERSIONES OLIVOS RENDIC	UF	Inicio	2,5%	2,5%	453.605	31-10-2028	42.317	128.529	170.846	324.386	-	-	324.386
IFRS 16(*)	1	76.360.100-6	ASOCIACIÓN CHILENA DE SEGURIDAD	65.065.033-6	ASOCIACIÓN DE INDUSTRIALES DE LA REINA	CLP	Inicio	2,5%	2,5%	299.924	31-12-2027	18.835	58.042	76.877	81.106	-	-	81.106
IFRS 16(*)	1	76.360.100-6	ASOCIACIÓN CHILENA DE SEGURIDAD	96.545.550-7	CENTRO MEDICO LICANCABUR S A	CLP	Inicio	2,5%	2,5%	501.004	31-12-2027	31.463	96.956	128.419	135.482	-	-	135.482
IFRS 16(*)	1	76.360.100-6	ASOCIACIÓN CHILENA DE SEGURIDAD	94.627.000-8	PARQUE ARAUCO	CLP	Inicio	2,5%	2,5%	911.412	31-12-2027	57.237	176.380	233.617	246.465	-	-	246.465
IFRS 16(*)	1	76.360.100-6	ASOCIACIÓN CHILENA DE SEGURIDAD	76.718.080-2	INMOB.E INVERSIONES DACNA LTDA.	CLP	Inicio	2,5%	2,5%	182.397	31-12-2027	11.455	35.297	46.752	49.324	-	-	49.324
Total												161.307	495.204	656.511	836.763	-	-	836.763

(*) Se reconoce la deuda asociada a los contratos de arriendo operativo bajo NIIF 16, los cuales corresponden a contratos por arrendamiento de vehículos y bienes raíces destinados a la operación.

d) El detalle de las obligaciones financieras para los años 2026 y 2025 es el siguiente:

Al 31 de marzo de 2026 y 31 de diciembre de 2025 la Asociación no tiene obligaciones financieras.

NOTAS A LOS ESTADOS FINANCIEROS

Al 31 de marzo de 2026 y 31 de diciembre de 2025

En miles de pesos – M\$

NOTA 29. PRESTACIONES POR PAGAR

El detalle de las prestaciones por pagar es el siguiente:

Detalle	Corrientes	
	31/03/2026 M\$	31/12/2025 M\$
Indemnizaciones por pagar	991.617	1.016.110
Subsidios por pagar	15.973.325	16.336.981
Pensiones por pagar	942.736	938.788
Prestaciones médicas por pagar	-	-
Beneficios por pagar (Art. 77 bis Ley N°16.744)	-	-
Concurrencias por pensiones:		
Asociación Chilena de Seguridad	-	-
Mutual de Seguridad de la C. Ch. C.	286.084	-
Instituto de Seguridad del Trabajo	499.391	464.112
Instituto de Seguridad Laboral	659.975	659.975
Concurrencia por indemnizaciones:		
Asociación Chilena de Seguridad	-	-
Mutual de Seguridad de la C. Ch. C.	137.405	-
Instituto de Seguridad del Trabajo	48.545	48.545
Instituto de Seguridad Laboral	51.165	51.165
Administrador delegado	-	-
Montos adeudados al empleador en virtud de convenios	-	-
Otros	-	-
Total	19.590.243	19.515.676

NOTAS A LOS ESTADOS FINANCIEROS

Al 31 de marzo de 2026 y 31 de diciembre de 2025

En miles de pesos – M\$

NOTA 30. ACREEDORES COMERCIALES Y OTRAS CUENTAS POR PAGAR

El detalle de los acreedores comerciales y otras cuentas por pagar al 31 de marzo de 2026 y 31 de diciembre de 2025 es el siguiente:

Detalle	Corriente al 31/03/2026			No Corriente al 31/03/2026			
	Vencimiento M\$			Vencimiento M\$			
	Hasta 90 días	más de 90 días y hasta 1 año	Total	más de 1 y hasta 3 años	más de 3 y hasta 5 años	más de 5 años	Total
Proveedores	13.563.726	-	13.563.726	-	-	-	-
Intereses devengados	-	-	-	-	-	-	-
Documentos por pagar	-	-	-	-	-	-	-
Cotizaciones enteradas erróneamente	546.194	-	546.194	-	-	-	-
Cotizaciones enteradas en exceso	3.934.470	-	3.934.470	-	-	-	-
Otras cuentas por pagar							
Facturas por recibir	13.369.964	-	13.369.964	-	-	-	-
Cuentas por pagar al personal	-	-	-	-	-	-	-
Acreedores devengados	30.793.751	-	30.793.751	-	-	-	-
Acreedores de cheques caducados	33.266	-	33.266	-	-	-	-
Total	62.241.371	-	62.241.371	-	-	-	-

Detalle	Corriente al 31/12/2025			No Corriente al 31/12/2025			
	Vencimiento M\$			Vencimiento M\$			
	Hasta 90 días	más de 90 días y hasta 1 año	Total	más de 1 y hasta 3 años	más de 3 y hasta 5 años	más de 5 años	Total
Proveedores	17.920.549	-	17.920.549	-	-	-	-
Intereses devengados	-	-	-	-	-	-	-
Documentos por pagar	-	-	-	-	-	-	-
Cotizaciones enteradas erróneamente	655.117	-	655.117	-	-	-	-
Cotizaciones enteradas en exceso	3.602.741	-	3.602.741	-	-	-	-
Otras cuentas por pagar							
Facturas por recibir	13.033.982	-	13.033.982	-	-	-	-
Cuentas por pagar personal	-	-	-	-	-	-	-
Acreedores devengados	25.206.919	-	25.206.919	-	-	-	-
Acreedores de cheques caducados	35.936	-	35.936	-	-	-	-
Total	60.455.244	-	60.455.244	-	-	-	-

NOTAS A LOS ESTADOS FINANCIEROS
Al 31 de marzo de 2026 y 31 de diciembre de 2025
En miles de pesos – M\$

NOTA 31. CUENTAS POR PAGAR A ENTIDADES RELACIONADAS

El detalle de cuentas por pagar a entidades relacionadas es el siguiente:

Entidad	Rut	Naturaleza de la relación	Origen de la transacción	Moneda de transacción	Plazo	Pasivo Corriente		Pasivo No Corriente	
						31/03/2026 M\$	31/12/2025 M\$	31/03/2026 M\$	31/12/2025 M\$
LABORATORIOS CLÍNICOS BIONET S.A.	96.951.870-8	Control conjunto	Provisión exámenes de laboratorio	CLP	30 días	1.052.584	878.145	-	-
EMPRESA DE SERVICIOS EXTERNOS ASOCIACIÓN CHILENA DE SEGURIDAD TRANSPORTES S.A.	76.198.822-0	Filial	Traslado de pacientes	CLP	30 días	235.586	-	-	-
EMPRESA DE SERVICIOS EXTERNOS ASOCIACIÓN CHILENA DE SEGURIDAD TRANSPORTES S.A.	76.198.822-0	Filial	Traslado de pacientes por facturar	CLP	30 días	3.364.173	2.972.482	-	-
CENTRO MÉDICO HTS SPA	76.481.620-K	Accionista	Prestaciones médicas	CLP	30 días	270.115	864.567	-	-
CENTRO MÉDICO HTS SPA	76.481.620-K	Filial	Prestaciones médicas por facturar	CLP	30 días	2.297.119	1.642.373	-	-
EMPRESA DE SERVICIOS EXTERNOS ASOCIACIÓN CHILENA DE SEGURIDAD S.A.	99.579.260-5	Filial	Administración de policlínicos por facturar	CLP	30 días	1.651.350	1.760.971	-	-
EMPRESA DE SERVICIOS EXTERNOS ASOCIACIÓN CHILENA DE SEGURIDAD S.A.	99.579.260-5	Filial	Administración de policlínicos	CLP	30 días	64.472	34.036	-	-
ORGANISMO TÉCNICO DE CAPACITACIÓN ASOCIACIÓN CHILENA DE SEGURIDAD S.A.	76.421.185-5	Filial	Servicios de capacitación	CLP	30 días	291.131	643.578	-	-
ORGANISMO TÉCNICO DE CAPACITACIÓN ASOCIACIÓN CHILENA DE SEGURIDAD S.A.	76.421.185-5	Filial	Servicios de capacitación por facturar	CLP	30 días	559.804	670.794	-	-
FONDO DE SALUD NACIONAL DE LOS TRABAJADORES DE LA ASOCIACIÓN CHILENA DE SEGURIDAD	65.008.614-7	Asociada	Aportes por enterar	CLP	30 días	150.454	150.624	-	-
FONDO ASISTENCIAL DE JEFATURA DE LA ASOCIACIÓN CHILENA DE SEGURIDAD	71.651.800-0	Asociada	Aportes por enterar	CLP	30 días	10.352	10.035	-	-
FONDO NACIONAL DE INDEMNIZACIÓN POR AÑOS DE SERVICIO DE LOS TRABAJADORES DE LA ASOCIACIÓN CHILENA DE SEGURIDAD	65.150.770-7	Asociada	Aportes por enterar	CLP	30 días	41.134	43.179	-	-
CLUB DE DEPORTES Y RECREACIÓN DE LA ASOCIACIÓN CHILENA DE SEGURIDAD	71.027.300-6	Asociada	Aportes por enterar	CLP	30 días	30.440	30.482	-	-
CLÍNICA REGIONAL LA PORTADA DE ANTOFAGASTA PRESTACIONES AMBULATORIAS SPA	76.751.280-5	Filial	Servicios médicos	CLP	30 días	-	379	-	-
CLÍNICA REGIONAL LA PORTADA DE ANTOFAGASTA PRESTACIONES AMBULATORIAS SPA	76.751.280-5	Filial	Prestaciones médicas por facturar	CLP	30 días	67.374	62.040	-	-
HOSPITAL CLÍNICO DEL SUR SPA	76.057.904-1	Filial	Servicios médicos	CLP	30 días	-	9.529	-	-
HOSPITAL CLÍNICO DEL SUR SPA	76.057.904-1	Filial	Servicios médicos por facturar	CLP	30 días	595.122	484.228	-	-
IMAGENOLOGÍA HCS SPA	76.165.619-8	Filial	Exámenes	CLP	30 días	3.767	-	-	-
IMAGENOLOGÍA HCS SPA	76.165.619-8	Filial	Exámenes por facturar	CLP	30 días	83.449	82.020	-	-
CLÍNICA PUERTO MONTT SPA	76.444.740-9	Filial	Servicios médicos	CLP	30 días	-	11.820	-	-
CLÍNICA PUERTO MONTT SPA	76.444.740-9	Filial	Servicios médicos por facturar	CLP	30 días	191.960	155.360	-	-
CENTRO MÉDICO PUERTO MONTT SPA	76.073.658-9	Filial	Servicios médicos	CLP	30 días	-	-	-	-
CENTRO MÉDICO PUERTO MONTT SPA	76.073.658-9	Filial	Servicios médicos por facturar	CLP	30 días	74.936	118.955	-	-
SOCIEDAD RADIOLOGICA LOS ANDES S.A.	96.789.430-3	Filial	Exámenes	CLP	30 días	-	-	-	-
SOCIEDAD RADIOLOGICA LOS ANDES S.A.	96.789.430-3	Filial	Exámenes por facturar	CLP	30 días	112.575	112.457	-	-
RESONANCIA MAGNETICA LOS ANDES S.A.	76.825.510-5	Filial	Exámenes	CLP	30 días	-	4.188	-	-
RESONANCIA MAGNETICA LOS ANDES S.A.	76.825.510-5	Filial	Exámenes por facturar	CLP	30 días	14.530	9.792	-	-
LABORATORIO CLÍNICO CORDILLERA S.A.	78.591.390-6	Filial	Exámenes	CLP	30 días	-	4.726	-	-
LABORATORIO CLÍNICO CORDILLERA S.A.	78.591.390-6	Filial	Exámenes por facturar	CLP	30 días	72.123	72.093	-	-
CENTRO DE ESPECIALIDADES MÉDICAS DEL SUR SPA	76.010.492-2	Filial	Servicios médicos	CLP	30 días	11.279	743	-	-
CENTRO DE ESPECIALIDADES MÉDICAS DEL SUR SPA	76.010.492-2	Filial	Prestaciones médicas por facturar	CLP	30 días	321.088	308.461	-	-
SOCIEDAD CENTRO MÉDICO LIRCAY SPA	76.063.562-6	Filial	Servicios médicos	CLP	30 días	-	769	-	-
SOCIEDAD CENTRO MÉDICO LIRCAY SPA	76.063.562-6	Filial	Prestaciones médicas por facturar	CLP	30 días	97.465	110.093	-	-
CLÍNICA REGIONAL LIRCAY S.A.	76.842.600-7	Filial	Servicios médicos	CLP	30 días	-	13.221	-	-
CLÍNICA REGIONAL LIRCAY S.A.	76.842.600-7	Filial	Prestaciones médicas por facturar	CLP	30 días	204.627	185.179	-	-
CLÍNICA RCR DE ATACAMA	76.938.510-K	Filial	Servicios médicos	CLP	30 días	-	78.141	-	-
CLÍNICA RCR DE ATACAMA	76.938.510-K	Filial	Prestaciones médicas por facturar	CLP	30 días	75.812	163	-	-
CLÍNICA LOS ANDES S.A.	96.662.020-K	Filial	Servicios médicos	CLP	30 días	-	-	-	-
CLÍNICA LOS ANDES S.A.	96.662.020-K	Filial	Prestaciones médicas por facturar	CLP	30 días	144.929	151.910	-	-
CLÍNICA REGIONAL LA PORTADA DE ANTOFAGASTA SPA	99.537.800-0	Filial	Servicios médicos por facturar	CLP	30 días	-	105.517	-	-
CLÍNICA REGIONAL LA PORTADA DE ANTOFAGASTA SPA	99.537.800-0	Filial	Servicios médicos	CLP	30 días	100.373	-	-	-
CLÍNICA LOS COIHUES SPA	96.921.660-4	Filial	Servicios médicos por facturar	CLP	30 días	523.624	525.494	-	-
INVERSALUD CENTRO MEDICO ATACAMA SPA	76.938.460-K	Filial	Servicios médicos	CLP	30 días	-	5.332	-	-
INVERSALUD CENTRO MEDICO ATACAMA SPA	76.938.460-K	Filial	Servicios médicos por facturar	CLP	30 días	57.851	51.951	-	-
C.E.M. LOS COIHUES SPA	77.799.050-0	Filial	Servicios médicos	CLP	30 días	-	-	-	-
C.E.M. LOS COIHUES SPA	77.799.050-0	Filial	Servicios médicos por facturar	CLP	30 días	354	539	-	-
SOCIEDAD CLINICA MAITENES LIMITADA	77.878.170-0	Filial	Servicios médicos	CLP	30 días	-	101	-	-
SOCIEDAD CLINICA MAITENES LIMITADA	77.878.170-0	Filial	Servicios médicos por facturar	CLP	30 días	28.192	30.860	-	-
OPERADORA DE SERV MEDICOS MAITENES S.A.	96.971.940-1	Filial	Servicios médicos por facturar	CLP	30 días	32.189	24.876	-	-
CLÍNICA REGIONAL CURICO SPA	76.837.500-3	Filial	Servicios médicos por facturar	CLP	30 días	44.712	6.914	-	-
ADMINISTRADOR DE CLINICAS REGIONALES DOS	76.093.416-K	Filial	Servicios médicos por facturar	CLP	30 días	5.079	102	-	-
Total						12.882.124	12.429.219	-	-

NOTA 32. RESERVAS POR CONTRATOS DE SEGUROS

a) RESERVAS POR SINIESTROS

i. Variación de las reservas vinculadas a los contratos de seguros

A continuación, se presenta el detalle de la variación de las reservas vinculadas a los contratos de seguros:

Reservas	31/03/2026										
	Reserva de inicio	Altas	Bajas	Reajuste D.L. N° 2448	Disminución Reserva por pago de pensión	Reevalúo de Permanencia	Variación por cambio de tasa y TM	Reconocimiento de Pensiones de Viudez < 45 años	Reconocimiento de pensiones de orfandad > 18 años y < 24 años	Otros	Reserva de Cierre
(1) Capitales representativos de pensiones vigentes (*)											
Invalidez parcial (40% ≤ % Incapacidad < 70%)	116.918.564	4.427.557	(313.848)	268.585	(1.721.124)	-	-	-	-	-	119.579.734
Invalidez total (% Incapacidad ≥ 70%)	60.303.285	2.633.271	(2.477.046)	119.772	(881.941)	-	-	-	-	-	59.697.341
Gran invalidez	20.528.355	530.543	(20.266)	44.841	(332.216)	-	-	-	-	-	20.751.257
Viudez y madres de hijos de filiación no matrimonial	202.370.412	1.812.925	(1.962.897)	411.233	(1.314.432)	-	-	-	-	-	201.317.241
Orfandad, ascendentes y descendentes	16.352.541	556.253	(790.135)	28.566	(371.682)	-	-	-	-	-	15.775.543
(2) Capitales representativos de pensiones en trámite:											-
Invalidez parcial (40% ≤ % Incapacidad < 70%)	2.983.414	2.637.288	(2.491.799)	7.582	(8.286)	-	-	-	-	-	3.128.199
Invalidez total (% Incapacidad ≥ 70%)	2.635.970	2.049.936	(2.020.679)	5.822	257	-	-	-	-	-	2.671.306
Gran invalidez	38.097	357.780	-	3.482	(2.323)	-	-	-	-	-	397.036
Viudez y madres de hijos de filiación no matrimonial	349.095	1.604.928	(201.875)	14.159	(331)	-	-	-	-	-	1.765.976
Orfandad, ascendentes y descendentes	255.884	290.136	(249.221)	926	(221)	-	-	-	-	-	297.504
(3) TOTAL CAPITALES REPRESENTATIVOS DE PENSIONES (1+2)	422.735.617	16.900.617	(10.527.766)	904.968	(4.632.299)	-	-	-	-	-	425.381.137
(4) Reserva por prestaciones médicas por otorgar	63.297.275	484.483	-	-	-	-	-	-	-	-	63.781.758
(5) Reserva por subsidios por pagar	3.796.857	205.597	-	-	-	-	-	-	-	-	4.002.454
(6) Reserva por indemnizaciones por pagar (15% ≤ % Incapacidad < 40%)	1.229.761	9.167	-	-	-	-	-	-	-	-	1.238.928
(7) Reserva por siniestros ocurridos y no reportados y por siniestros reportados pero no lo suficientemente reportados (IBNR)	10	9	-	-	-	-	-	-	-	-	19
(8) TOTAL OTRAS RESERVAS (4 + 5 + 6 + 7)	68.323.903	699.256	-	-	-	-	-	-	-	-	69.023.159
(9) SUBTOTAL DE RESERVAS NORMATIVAS (3+8)	491.059.520	17.599.873	(10.527.766)	904.968	(4.632.299)	-	-	-	-	-	494.404.296
(10) RESERVAS DE GESTIÓN	528.963.591	20.651.830	(10.527.766)	904.968	(4.632.299)	-	-	-	-	-	535.360.324
(11) RESERVA ADICIONAL POR INSUFICIENCIA DE PASIVOS (MAX(10 - 9);0)(**)	37.904.071	3.051.957	-	-	-	-	-	-	-	-	40.956.028
(12) TOTAL - RESERVAS TÉCNICAS (9 + 11)	528.963.591	20.651.830	(10.527.766)	904.968	(4.632.299)	-	-	-	-	-	535.360.324

NOTAS A LOS ESTADOS FINANCIEROS
Al 31 de marzo de 2026 y 31 de diciembre de 2025
En miles de pesos – M\$

En miles de pesos

Reservas	31/12/2025										
	Reserva de inicio	Altas	Bajas	Reajuste D.L. N° 2448	Disminución Reserva	Reevalúo de Permanencia	Variación por cambio de tasa y TM	Reconocimiento de Pensiones de Viudez < 45 años	Reconocimiento de pensiones de orfandad > 18 años y < 24 años	Otros	Reserva de Cierre
(1) Capitales representativos de pensiones vigentes (*)											
Invalidez parcial (40% ≤ % Incapacidad < 70%)	105.295.051	17.860.108	(2.047.125)	3.892.177	(8.081.647)	-	-	-	-	-	116.918.564
Invalidez total (% Incapacidad ≥ 70%)	54.247.777	10.439.565	(3.012.105)	1.968.039	(3.339.991)	-	-	-	-	-	60.303.285
Gran invalidez	20.859.271	873.024	(624.317)	674.949	(1.254.572)	-	-	-	-	-	20.528.355
Viudez y madres de hijos de filiación no matrimonial	196.440.934	7.047.147	(2.815.507)	6.675.646	(4.977.808)	-	-	-	-	-	202.370.412
Orfandad, ascendentes y descendentes	15.898.699	1.814.681	(412.553)	525.032	(1.473.318)	-	-	-	-	-	16.352.541
(2) Capitales representativos de pensiones en trámite:											
Invalidez parcial (40% ≤ % Incapacidad < 70%)	4.586.771	2.797.288	(4.373.732)	142.198	(169.111)	-	-	-	-	-	2.983.414
Invalidez total (% Incapacidad ≥ 70%)	1.528.843	2.471.520	(1.341.824)	102.475	(125.044)	-	-	-	-	-	2.635.970
Gran invalidez	(104.322)	142.137	-	282	-	-	-	-	-	-	38.097
Viudez y madres de hijos de filiación no matrimonial	1.785.998	327.315	(1.761.492)	44.199	(46.925)	-	-	-	-	-	349.095
Orfandad, ascendentes y descendentes	51.304	316.625	(112.451)	10.103	(9.697)	-	-	-	-	-	255.884
(3) TOTAL CAPITALS REPRESENTATIVOS DE PENSIONES (1+2)	400.590.326	44.089.410	(16.501.106)	14.035.100	(19.478.113)	-	-	-	-	-	422.735.617
(4) Reserva por prestaciones médicas por otorgar	58.679.414	5.285.554	(667.693)	-	-	-	-	-	-	-	63.297.275
(5) Reserva por subsidios por pagar	3.608.885	187.972	-	-	-	-	-	-	-	-	3.796.857
(6) Reserva por indemnizaciones por pagar (15% ≤ % Incapacidad < 40%)	1.505.825	-	(276.064)	-	-	-	-	-	-	-	1.229.761
(7) Reserva por siniestros ocurridos y no reportados y por siniestros reportados pero no lo suficientemente reportados (IBNR)	149	131	(270)	-	-	-	-	-	-	-	10
(8) TOTAL OTRAS RESERVAS (4 + 5 + 6 + 7)	63.794.273	5.473.657	(944.027)	-	-	-	-	-	-	-	68.323.903
(9) SUBTOTAL DE RESERVAS NORMATIVAS (3+8)	464.384.599	49.563.067	(17.445.133)	14.035.100	(19.478.113)	-	-	-	-	-	491.059.520
(10) RESERVAS DE GESTIÓN	507.182.915	49.563.067	(22.339.378)	14.035.100	(19.478.113)	-	-	-	-	-	528.963.591
(11) RESERVA ADICIONAL POR INSUFICIENCIA DE PASIVOS (MAX(10 – 9);0)	42.798.316	-	(4.894.245)	-	-	-	-	-	-	-	37.904.071
(12) TOTAL - RESERVAS TÉCNICAS (9 + 11)	507.182.915	49.563.067	(22.339.378)	14.035.100	(19.478.113)	-	-	-	-	-	528.963.591

(*) Incluyen las concurrencias por pagar.

Reserva por prestaciones médicas por otorgar	31/03/2026	Resultado 01/01/2026 31/03/2026	31/12/2025	Resultado 01/01/2025 31/12/2025
	MM\$	MM\$	MM\$	MM\$
Reserva por prestaciones médicas por otorgar (*)	63.781	484	63.297	4.618
Total	63.781	484	63.297	4.618

(*) Con fecha 22 de octubre de 2020 SUSESO emitió la Circular N°3544, en la cual establece el procedimiento para la determinación de la Reserva por prestaciones médicas por otorgar, SUSESO aprobó el modelo desarrollado por la Asociación. El valor calculado para esta reserva es de MM\$63.297 al 31 de diciembre de 2025 y MM\$63.781 al 31 de marzo de 2026.

De acuerdo con el modelo establecido según instrucciones de la Circular N°3544, al 31 de diciembre de 2022 la Asociación reconoció un aumento de la reserva de prestaciones médicas por MM\$12.000 con cargo a resultado.

RESERVA ADICIONAL POR INSUFICIENCIA DE PASIVOS	31/03/2026 MM\$	31/12/2025 MM\$	Resultado 2026 MM\$	Resultado 2025 MM\$
Reserva adicional por insuficiencia de pasivos pensiones	18.412	17.397	1.015	(6.570)
Reserva adicional por insuficiencia de pasivos indemnización	12.711	12.294	417	2.388
Reserva adicional por insuficiencia de pasivos viudas	3.781	2.161	1.620	689
Reserva adicional por insuficiencia de pasivos atención Médica	6.052	6.052	-	(1.401)
TOTAL	40.956	37.904	3.052	(4.894)

NOTAS A LOS ESTADOS FINANCIEROS
Al 31 de marzo de 2026 y 31 de diciembre de 2025
En miles de pesos – M\$

ii. Conciliación de los saldos contabilizados de apertura y cierre de los capitales representativos de pensiones:

En miles de pesos

Concepto	31-03-2026						31-12-2025					
	Invalidez Parcial	Invalidez Total	Gran Invalidez	Viudez y madres de HFNM	Orfandad ascend. y descend.	Total	Invalidez Parcial	Invalidez Total	Gran Invalidez	Viudez y madres de HFNM	Orfandad ascend. y descend.	Total
(1) Total Capitales Representativos Iniciales	119.901.978	62.939.255	20.566.452	202.719.507	16.608.425	422.735.617	109.881.822	55.776.620	20.754.949	198.226.932	15.950.003	400.590.326
(2) Total Capitales Representativos Constituidos durante el periodo	7.064.845	4.683.207	888.323	3.417.853	846.389	16.900.617	20.657.396	12.911.085	1.015.161	7.374.462	2.131.306	44.089.410
(3) Variación por cambio de factor al aumentar edad del beneficiario	(1.729.410)	(881.684)	(334.539)	(1.314.763)	(371.903)	(4.632.299)	(8.250.758)	(3.465.035)	(1.254.572)	(5.024.733)	(1.483.015)	(19.478.113)
(4) Variación por reconfiguración del grupo familiar	-	-	-	-	-	-	-	-	-	-	-	-
(5) Variación por reajuste de pensiones según D.L. N°2.448, de 1979.	276.167	125.594	48.323	425.392	29.492	904.968	4.034.375	2.070.514	675.231	6.719.845	535.135	14.035.100
(6) Variación por cambio de factor al modificarse la tasa de descuento	-	-	-	-	-	-	-	-	-	-	-	-
(7) Variación por cambio de factor al modificarse hipótesis de mortalidad	-	-	-	-	-	-	-	-	-	-	-	-
(8) Otras variaciones	-	-	-	-	-	-	-	-	-	-	-	-
Inactivaciones, bajas a cero y cambios en porcentaje de incapacidad	(2.805.647)	(4.497.725)	(20.266)	(2.164.772)	(1.039.356)	(10.527.766)	(6.420.857)	(4.353.929)	(624.317)	(4.576.999)	(525.004)	(16.501.106)
(9) Subtotal - Movimientos (2 + 3 + 4 + 5 + 6 + 7 + 8)	2.805.955	(570.608)	581.841	363.710	(535.378)	2.645.520	10.020.156	7.162.635	(188.497)	4.492.575	658.422	22.145.291
(10) Variación por reajuste de pensiones según D.L. N°2.448, de 1979.	-	-	-	-	-	-	-	-	-	-	-	-
(11) Variación por cambio de factor al modificarse la tasa de descuento	-	-	-	-	-	-	-	-	-	-	-	-
(12) Variación por cambio de factor al modificarse hipótesis de mortalidad	-	-	-	-	-	-	-	-	-	-	-	-
(13) Otras variaciones	-	-	-	-	-	-	-	-	-	-	-	-
(14) Subtotal Movimientos con efecto en patrimonio (10+11+12+13)	-	-	-	-	-	-	-	-	-	-	-	-
(10) Reserva de Cierre (1 + 9 + 14)	122.707.933	62.368.647	21.148.293	203.083.217	16.073.047	425.381.137	119.901.978	62.939.255	20.566.452	202.719.507	16.608.425	422.735.617

b) EVOLUCIÓN DE LA PÉRDIDA INCURRIDA POR LAS PRESTACIONES OTORGADAS

i. Evolución de la pérdida incurrida por concepto de prestaciones médicas.

En miles de pesos

Año de Ocurrencia	Concepto	Desfase entre período de ocurrencia del siniestro y la valuación							
		Año de Ocurrencia		1 año después	2 años después	3 años después	4 años después	5 años después	Más de 5 años después
		Reserva de Inicio	Reserva de cierre y Pagos						
Años Anteriores	Reserva por prestaciones médicas	32.819.603	2.366.251	356.575	1.135.427	1.023.260	946.650	858.691	2.366.251
	Pagos	-	30.453.352	32.463.028	31.684.176	31.796.343	31.872.953	31.960.912	30.453.352
2021	Reserva por prestaciones médicas	51.713.581	711.433	727.097	3.701.137	3.362.545	3.137.231	711.433	
	Pagos	-	51.002.148	50.986.484	48.012.444	48.351.037	48.576.350	51.002.148	
2022	Reserva por prestaciones médicas	52.136.020	776.749	727.427	3.666.462	3.330.598	776.749		
	Pagos	-	51.359.272	51.408.593	48.469.559	48.805.423	51.359.272		
2023	Reserva por prestaciones médicas	51.691.099	943.013	765.583	4.148.502	943.013			
	Pagos	-	50.748.086	50.925.516	47.542.597	50.748.086			
2024	Reserva por prestaciones médicas	50.684.984	1.016.008	750.360	1.016.008				
	Pagos	-	49.668.976	49.934.625	49.668.976				
2025	Reserva por prestaciones médicas	51.749.312	190.390	190.390					
	Pagos	-	51.558.922	51.558.922					
2026	Reserva por prestaciones médicas	57.777.914	57.777.914						
	Pagos	-	-						

ii. Evolución de la pérdida incurrida por concepto de subsidios.

En miles de pesos

Año de Ocurrencia	Concepto	Desfase entre período de ocurrencia del siniestro y la valuación							Más de 5 años después
		Año de Ocurrencia		1 año después	2 años después	3 años después	4 años después	5 años después	
		Reserva de Inicio	Reserva de cierre y Pagos						
Años Anteriores	Reserva por subsidios	9.490.424	9.623.981	448.505	25.456	5.663	10.952	42.648	37.234
	Pagos	-	(131.595.096)	(34.799.982)	(4.755.735)	(650.544)	(249.195)	363.487	237.275
2021	Reserva por subsidios	3.754.201	1.948.018	19.455	46	3.252	-	119	
	Pagos	-	(35.030.709)	(5.563.387)	(612.589)	(13.242)	(214.155)	77.445	
2022	Reserva por subsidios	1.948.018	2.628.122	38.777	3.994	2.300	50		
	Pagos	-	(36.711.456)	(5.497.886)	1.099.056	102.133	72.149		
2023	Reserva por subsidios	2.698.584	2.104.247	30.550	14.478	3.537			
	Pagos	-	(32.663.989)	8.167.311	576.004	158.863			
2024	Reserva por subsidios	3.038.673	3.309.400	25.885	4.650				
	Pagos	-	60.305.295	11.965.005	756.683				
2025	Reserva por subsidios	3.407.027	3.523.230	531.027					
	Pagos	-	63.656.319	8.611.270					
2026	Reserva por subsidios	3.796.857	3.425.837						
	Pagos	-	11.068.267						

iii. Evolución de la pérdida incurrida por concepto de indemnizaciones.

En miles de pesos

Año de Ocurrencia	Concepto	Desfase entre período de ocurrencia del siniestro y la valuación							Más de 5 años después
		Año de Ocurrencia		1 año después	2 años después	3 años después	4 años después	5 años después	
		Reserva de Inicio	Reserva de cierre y Pagos						
Años Anteriores	Reserva por indemnizaciones	2.422.927	1.012.105	1.546.557	500.597	84.017	39.825	66.668	59.691
	Pagos	-	(1.905.932)	(8.439.419)	(3.909.294)	(348.145)	446.843	562.809	83.815
2021	Reserva por indemnizaciones	1.387.394	176.337	246.528	41.728	12.254	6.325	20.796	
	Pagos	-	(560.179)	(2.269.059)	871.325	479.679	220.382	30.681	
2022	Reserva por indemnizaciones	769.938	360.861	286.827	36.155	59.633	57.721		
	Pagos	-	(900.853)	3.576.951	1.666.430	573.018	122.146		
2023	Reserva por indemnizaciones	580.895	390.006	277.145	164.070	161.083			
	Pagos	-	983.827	4.575.746	2.053.158	244.794			
2024	Reserva por indemnizaciones	390.006	338.865	644.166	451.274				
	Pagos	-	1.127.749	4.557.245	885.234				
2025	Reserva por indemnizaciones	695.857	550.473	488.363					
	Pagos	-	740.764	805.866					
2026	Reserva por indemnizaciones	1.229.762	-						
	Pagos	-	8.667						

iv. Evolución de la pérdida incurrida por concepto de capitales representativos de pensiones de invalidez parcial.

En miles de pesos

Año de Ocurrencia	Concepto	Desfase entre período de ocurrencia del siniestro y la valuación						
		Año de Ocurrencia	1 año después	2 años después	3 años después	4 años después	5 años después	Más de 5 años después
Años Anteriores	Reserva de Pensiones	5.270.624	19.825.798	16.531.212	21.497.552	20.304.069	25.633.467	80.578.474
	Pagos	(588.679)	(1.528.970)	(2.089.283)	(2.382.263)	(1.945.254)	(2.578.864)	(2.560.779)
2021	Reserva de Pensiones	1.261.004	5.541.579	4.730.247	6.784.310	6.160.086	7.927.289	
	Pagos	(58.479)	(263.777)	(538.044)	(571.387)	(448.773)	(235.308)	
2022	Reserva de Pensiones	1.360.296	6.130.558	5.980.381	7.404.402	6.879.131		
	Pagos	(122.548)	(200.789)	(576.316)	(728.911)	(208.906)		
2023	Reserva de Pensiones	1.504.872	7.750.773	6.526.994	8.268.692			
	Pagos	(39.073)	(316.449)	(685.091)	(257.677)			
2024	Reserva de Pensiones	1.902.588	8.459.201	7.288.866				
	Pagos	(30.757)	(267.254)	(118.667)				
2025	Reserva de Pensiones	2.076.486	9.446.614					
	Pagos	(14.652)	(19.067)					
2026	Reserva de Pensiones	2.318.867						
	Pagos	-						

v. Evolución de la pérdida incurrida por concepto de capitales representativos de pensiones por invalidez total.

En miles de pesos

Año de Ocurrencia	Concepto	Desfase entre período de ocurrencia del siniestro y la valuación						
		Año de Ocurrencia	1 año después	2 años después	3 años después	4 años después	5 años después	Más de 5 años después
Años Anteriores	Reserva de Pensiones	17.431.858	16.010.362	14.985.199	15.096.317	12.337.662	13.984.419	31.873.671
	Pagos	(1.029.454)	(1.385.786)	(1.760.520)	(1.826.878)	(1.990.601)	(1.819.313)	(1.401.248)
2021	Reserva de Pensiones	4.732.058	3.917.415	3.882.731	4.213.791	3.464.764	4.054.134	
	Pagos	(94.049)	(239.075)	(453.379)	(438.178)	(459.235)	(145.716)	
2022	Reserva de Pensiones	4.803.219	4.149.748	4.320.891	4.519.816	3.874.251		
	Pagos	(197.087)	(181.986)	(485.629)	(558.978)	(213.776)		
2023	Reserva de Pensiones	5.088.086	4.618.040	4.634.695	5.053.996			
	Pagos	(62.839)	(286.814)	(577.287)	(197.604)			
2024	Reserva de Pensiones	5.662.268	4.953.424	5.182.452				
	Pagos	(49.465)	(242.226)	(99.994)				
2025	Reserva de Pensiones	6.073.490	5.538.851					
	Pagos	(23.564)	(17.282)					
2026	Reserva de Pensiones	6.791.292						
	Pagos	-						

vi. Evolución de la pérdida incurrida por concepto de capitales representativos de pensiones por gran invalidez.

En miles de pesos

Año de Ocurrencia	Concepto	Desfase entre período de ocurrencia del siniestro y la valuación						
		Año de Ocurrencia	1 año después	2 años después	3 años después	4 años después	5 años después	Más de 5 años después
Años Anteriores	Reserva de Pensiones	3.550.808	2.103.389	3.355.314	1.504.671	7.583.046	4.031.319	13.741.768
	Pagos	(129.543)	(245.096)	(318.165)	(262.267)	(377.952)	(280.460)	(426.907)
2021	Reserva de Pensiones	1.190.936	583.176	920.269	445.985	2.244.925	742.346	
	Pagos	(14.215)	(42.284)	(81.936)	(62.905)	(87.194)	(20.131)	
2022	Reserva de Pensiones	1.270.719	616.129	1.098.516	493.401	2.287.470		
	Pagos	(29.788)	(32.187)	(87.764)	(80.247)	(40.589)		
2023	Reserva de Pensiones	1.342.523	735.467	1.215.308	502.752			
	Pagos	(9.498)	(50.727)	(104.329)	(28.368)			
2024	Reserva de Pensiones	1.602.556	813.660	1.238.340				
	Pagos	(7.476)	(42.841)	(18.071)				
2025	Reserva de Pensiones	1.772.936	829.081					
	Pagos	(3.562)	(3.057)					
2026	Reserva de Pensiones	1.806.536						
	Pagos	-						

vii. Evolución de la pérdida incurrida por concepto de capitales representativos de pensiones de viudez.

En miles de pesos

Año de Ocurrencia	Concepto	Desfase entre período de ocurrencia del siniestro y la valuación						
		Año de Ocurrencia	1 año después	2 años después	3 años después	4 años después	5 años después	Más de 5 años después
Años Anteriores	Reserva de Pensiones	23.669.993	18.287.267	15.346.576	13.820.659	22.475.085	21.512.166	171.791.175
	Pagos	(538.649)	(1.042.525)	(935.231)	(1.216.952)	(1.155.772)	(1.088.238)	(2.710.336)
2021	Reserva de Pensiones	1.725.327	5.023.866	4.275.615	4.130.621	6.369.997	5.563.357	
	Pagos	(108.340)	(187.121)	(157.614)	(335.407)	(355.770)	(96.474)	
2022	Reserva de Pensiones	1.912.567	5.410.020	5.041.884	4.305.821	6.526.053		
	Pagos	(176.832)	(228.678)	(329.701)	(370.161)	(63.977)		
2023	Reserva de Pensiones	2.059.575	6.379.595	5.255.735	4.411.308			
	Pagos	(215.644)	(258.979)	(234.567)	(90.145)			
2024	Reserva de Pensiones	2.428.688	6.650.185	5.384.494				
	Pagos	(120.845)	(313.345)	(58.368)				
2025	Reserva de Pensiones	2.531.701	6.813.106					
	Pagos	(124.112)	(66.215)					
2026	Reserva de Pensiones	2.593.724						
	Pagos	(7.404)						

viii. Evolución de la pérdida incurrida por concepto de capitales representativos de pensiones de orfandad.

En miles de pesos

Año de Ocurrencia	Concepto	Desfase entre período de ocurrencia del siniestro y la valuación						
		Año de Ocurrencia	1 año después	2 años después	3 años después	4 años después	5 años después	Más de 5 años después
Años Anteriores	Reserva de Pensiones	3.405.660	4.386.847	5.576.286	6.006.850	5.961.274	4.441.319	6.252.092
	Pagos	(309.717)	(571.072)	(563.112)	(559.260)	(583.960)	(469.087)	(410.646)
2021	Reserva de Pensiones	920.618	1.268.296	1.497.315	1.862.245	1.731.064	995.679	
	Pagos	(60.104)	(102.501)	(94.901)	(154.139)	(179.755)	(39.973)	
2022	Reserva de Pensiones	976.237	1.341.770	1.908.399	1.925.127	1.744.417		
	Pagos	(98.101)	(125.265)	(198.516)	(170.111)	(32.325)		
2023	Reserva de Pensiones	1.032.791	1.710.149	1.972.839	1.939.978			
	Pagos	(119.633)	(141.863)	(141.235)	(41.427)			
2024	Reserva de Pensiones	1.316.341	1.767.896	1.988.059				
	Pagos	(67.041)	(171.643)	(35.144)				
2025	Reserva de Pensiones	1.360.790	1.781.534					
	Pagos	(68.854)	(36.271)					
2026	Reserva de Pensiones	1.371.288						
	Pagos	(4.108)						

ix. Evolución de la pérdida total incurrida en concepto prestaciones médicas, subsidios e indemnizaciones.

En miles de pesos

Año de Ocurrencia	Concepto	Desfase entre período de ocurrencia del siniestro y la valuación								IBNR a la Fecha de Reporte
		Año de Ocurrencia		1 año después	2 años después	3 años después	4 años después	5 años después	Más de 5 años después (Siniestros Últimos)	
		Reserva de Inicio	Reserva de cierre y Pagos							
Años Anteriores	Reserva de Siniestros	44.732.954	13.002.337	2.351.637	1.661.480	1.112.940	997.427	968.007	2.463.176	
	Pagos		(103.047.676)	(10.776.373)	23.019.147	30.797.654	32.070.601	32.887.208	30.774.442	
2021	Reserva de Siniestros	56.855.176	2.835.788	993.080	3.742.911	3.378.051	3.143.556	732.348		
	Pagos		15.411.260	43.154.038	48.271.180	48.817.474	48.582.577	51.110.274		
2022	Reserva de Siniestros	54.853.976	3.765.732	1.053.031	3.706.611	3.392.531	834.520			
	Pagos		13.746.963	49.487.658	51.235.045	49.480.574	51.553.567			
2023	Reserva de Siniestros	54.970.578	3.437.266	1.073.278	4.327.050	1.107.633				
	Pagos		19.067.924	63.668.573	50.171.759	51.151.743				
2024	Reserva de Siniestros	54.113.663	4.664.273	1.420.411	1.471.932					
	Pagos		111.102.020	66.456.875	51.310.893					
2025	Reserva de Siniestros	55.852.196	4.264.093	1.209.780						
	Pagos		115.956.005	60.976.058						
2026	Reserva de Siniestros	62.804.533	61.203.751							19
	Pagos		11.076.934							
Totales										19

NOTAS A LOS ESTADOS FINANCIEROS

Al 31 de marzo de 2026 y 31 de diciembre de 2025

En miles de pesos – M\$

NOTA 33. PROVISIONES, RETENCIONES, OBLIGACIONES PREVISIONALES E IMPUESTOS

Las provisiones al 31 de marzo de 2026 y 31 de diciembre de 2025, se detallan a continuación:

Concepto	31/03/2026 M\$	31/12/2025 M\$
Retenciones	579.618	448.302
Obligaciones previsionales	6.139.682	5.351.915
Proyectos de investigación	899.293	938.711
Proyectos de innovación tecnológica	111.545	122.195
Proyectos especiales	78.372	78.372
Proyectos prioritarios	-	-
Otros Inv.y Desarrollo	-	-
Impuestos	2.651.882	1.052.013
Total	10.460.392	7.991.508

Las dotaciones efectuadas en el ejercicio son las siguientes:

Ingresos	397	empleados
Egresos	327	empleados

Movimientos del periodo

Concepto	Retenciones	Obligaciones Previsionales	Proyectos de Investigación	Proyectos de innovación tecnológica	Proyectos Especiales	Proyectos prioritarios	Otros Invest. Desarrollo	Impuestos	Total
Saldo al 1 de enero de 2026	448.302	5.351.915	938.711	122.195	78.372	-	-	1.052.013	7.991.508
Dotaciones efectuadas en el ejercicio	(44.422.309)	(17.263.264)	(39.418)	(10.650)	-	-	-	(5.343.542)	(67.079.183)
Importes utilizados	44.553.625	18.051.031	-	-	-	-	-	6.943.411	69.548.067
Saldo al 31 de marzo de 2026	579.618	6.139.682	899.293	111.545	78.372	-	-	2.651.882	10.460.392

NOTAS A LOS ESTADOS FINANCIEROS
Al 31 de marzo de 2026 y 31 de diciembre de 2025
En miles de pesos – M\$

El detalle de la provisión para cada uno de los estudios de Investigación e Innovación es el siguiente:

Concepto	31/03/2026 M\$	31/12/2025 M\$
Provisión Proyectos de Investigación:		
Elaboración de protocolos para el manejo del paciente intoxicado para los 25 grupos de plaguicidas disponibles en Chile	55.000	55.000
Calidad del sueño y fatiga en personas trabajadoras de la construcción: diagnóstico e intervención remota	40.666	40.666
Efectividad de la rehabilitación con restricción del flujo sanguíneo (BFR) en pacientes sometidos a reconstrucción multiligamentaria producto de accidentes relacionados al trabajo	45.000	45.000
Desarrollo de un modelo multimodal de diagnóstico y seguimiento de fracturas	74.784	74.784
Consumo de alcohol y drogas en trabajadores atendidos en el servicio de urgencia del Hospital del Trabajador por haber sufrido un accidente del trabajo	35.000	35.000
Evaluación de la efectividad de estrategias de prevención de violencia laboral y mitigación de sus efectos en los/as trabajadore/as de cuidado de niños, niñas y adolescentes con discapacidad cognitiva y/o vulneración de derechos.	42.240	42.240
Optimizando la rehabilitación física de personas trabajadoras hospitalizadas por traumatismo encéfalo craneano a través de la monitorización no invasiva de NIRS en el metabolismo cerebral y muscular	47.065	47.065
Adaptación y validación de instrumentos para la identificación y clasificación de la disfagia en el marco de prestaciones de salud por accidentes laborales o enfermedades profesionales	10.000	10.000
Evaluación de la efectividad de las intervenciones en salud preventiva	30.000	30.000
Evaluación de la medición de ciclofosfamida en orina como biomarcador de exposición laboral.	25.550	25.550
Propuesta de reglamentación para exigir criterios técnicos de seguridad en la venta de máquinas motrices en Chile, basada en estándares internacionales	13.600	13.600
Generación de un modelo para salud ocupacional que realice transcripción de voz del español de Chile usando métodos computacionales y lingüísticos	49.683	49.683
Dispositivo de alerta portátil inteligente para prevenir efectos de la deshidratación en trabajadores acereros expuestos a estrés térmico por calor	39.956	39.956
Un modelo estructural y econométrico para el cálculo de prima óptima del Seguro Social de la Ley N°16.744	19.980	19.980
Evaluación de la estabilidad del manejo quirúrgico de fracturas de fémur mediante análisis de elementos finitos	38.000	38.000
Evaluación de estrategias de prevención de riesgos psicosociales en equipos educativos	40.000	40.000
Factores biomecánicos involucrados en el consumo de energía durante la marcha en pacientes con prótesis total de tobillo	38.000	38.000
Aplicación de inteligencia artificial para una evaluación biomecánica de la marcha a partir de videocámaras sincronizadas	25.202	25.202
Determinación de los factores de riesgo/protectores para una decanulación exitosa en pacientes institucionalizados que portan de manera crónica una TQT producto de una lesión cerebral	-	2.400
Cambio climático: olas de calor y prevención de la salud de las personas trabajadoras	11.190	19.664
Rol de enfermería de práctica avanzada en prestaciones relacionadas con la atención de salud atingentes a la Ley N° 16.744 (ACHS)	3.824	3.824
Factores de Riesgo para amputación secundaria posterior a tratamiento de reconstrucción de extremidad inferior debido a lesiones traumáticas de origen laboral. Estudio de Caso-Control	-	4.200
Desafiando la Altura: Mujeres Chilenas y la Hipoxia Intermitente Crónica	13.507	13.507
Identificación de peligros, factores de riesgo y sus respectivos controles para personas trabajadoras expuestas a hidrógeno durante la operación de instalaciones y situaciones de emergencia (ACHS).	-	10.000
Genotipificación y análisis personalizado de perfiles farmacogenéticos para optimizar la terapia antidepressiva, prevenir los efectos adversos y aumentar la eficacia de los tratamientos de salud mental	52.900	52.900
Guía para el tratamiento clínico de personas trabajadoras con patologías de salud mental laboral (ACHS)	7.781	7.781
Guía técnica para la promoción del buen trato y protección de la salud mental en el sector público: un aporte a la implementación de la Ley Karin	-	10.179
Escala de Borg como factor predictivo de sintomatología dolorosa y patologías musculoesqueléticas en personas trabajadoras que realizan manejo manual de cargas en la Región Metropolitana de Santiago de Chile	11.859	11.859
Tratamiento quirúrgico versus conservador para fracturas de calcáneo intraarticulares desplazadas en pacientes con compensación laboral: ensayo clínico aleatorizado .	4.945	4.945
Dolor crónico en la población adulta chilena en edad de trabajar	15.925	15.925
Efectos del uso de sedación inhalatoria versus sedación estándar en pacientes trauma con ventilación mecánica invasiva	80.000	80.000
Factores individuales y contextuales en personas con discapacidad producto de un accidente laboral y su correlación con el resultado de su reintegro laboral final.	8.798	8.798
Efectos funcionales e independencia en actividades de la vida cotidiana post utilización de Realidad Virtual Inmersiva Funcional en pacientes con amputaciones digitales de mano	-	4.165
Abordaje temprano de la ingesta oral y precursores de la deglución en pacientes de Unidades de Cuidados Intensivos (UCI)	8.518	8.518
Actualización de normas de andamios utilizados en tareas de med. o gran alt. para fortalecer la prevención de riesgo y evitar accident. por caídas desde altura	2.437	2.437
Evaluación de la efectividad del impacto de las asesorías preventivas de los OAL en la gestión preventiva de las organizaciones	3.637	3.637
Fatiga laboral: origen, medida, su relación con los accidentes y las enfermedades profesionales y su prevención.	246	246
Riesgos en salud y seguridad laboral de los/as trabajadores/as de la cultura en Chile. Aproximaciones para su abordaje y prevención	4.000	4.000
Subtotal Provisión Proyectos de Investigación	899.293	938.711

NOTAS A LOS ESTADOS FINANCIEROS
Al 31 de marzo de 2026 y 31 de diciembre de 2025
En miles de pesos – M\$

Concepto	31/03/2026 M\$	31/12/2025 M\$
Provisión Proyectos de Innovación:		
Adecuación de un sistema de biofeedback para la rehabilitación de la manipulación en pacientes con lesiones de origen laboral	48.450	48.450
Solución ergonómica para prevenir trastornos músculo esqueléticos asociados a la tarea de manejo manual de cargas de pallets de madera en procesos productivos y centros de distribución	14.000	20.000
Desarrollo de herramientas mecánicas para la alimentación automatizada de sacos hacia tolvas y contenedores	10.850	15.500
Desarrollo de una plataforma de entrenamiento y monitoreo Biomecánico para usuarios de silla de ruedas producto de accidentes laborales	19.000	19.000
Valor de la incorporación de un Diario Miccional automatizado en pacientes post traumáticos hospitalizados con trastornos funcionales de la micción.	-	-
Desarrollo de un sistema de bajo costo para la adquisición y procesamiento de señales acústicas de la deglución en pacientes agudos con disfagia tras un accidente laboral o de trayecto	-	-
Implementación de metodología Beamforming para la identificación de fuentes de ruido en ambientes industriales complejos	4.920	4.920
Mejora de un sistema integrado de software y hardware para la prevención de lesiones por presión y evaluación clínica	4.998	4.998
Implementación clínica y mejoramiento de prototipo de prevención de úlceras por presión	9.327	9.327
Subtotal Provisión Proyectos de Innovación	111.545	122.195
Provisión Proyectos Especiales:		
Diseño y validación de un instrumento de pesquisa de presuntas enfermedades profesionales	43.768	43.768
Mediciones de vibración de cuerpo completo y vibración de segmento mano - brazo en muestra de población trabajadora chilena	32.425	32.425
Calificación de Enfermedades de Trastornos Musculoesqueléticos y género	2.179	2.179
Subtotal Provisión Proyectos Especiales	78.372	78.372
Subtotal Provisión Proyectos Prioritarios en Investigación e Innovación	-	-
Otros	-	-
Subtotal Otros	-	-
Total	1.089.210	1.139.278

NOTAS A LOS ESTADOS FINANCIEROS

Al 31 de marzo de 2026 y 31 de diciembre de 2025

En miles de pesos – M\$

NOTA 34. IMPUESTO CORRIENTE E IMPUESTOS DIFERIDOS

Al 31 de marzo de 2026 y 31 de diciembre de 2025, la Asociación no posee impuestos corrientes e impuestos diferidos.

NOTA 35. OBLIGACIONES POR BENEFICIOS POST - EMPLEO

Al 31 de marzo de 2026 y 31 de diciembre de 2025, la Asociación no posee obligaciones por post empleo.

NOTA 36. OTROS PASIVOS

Los otros pasivos al 31 de marzo de 2026 y 31 de diciembre de 2025, se detallan a continuación:

Conceptos	Pasivos Corrientes		Pasivos No Corrientes	
	31/03/2026 M\$	31/12/2025 M\$	31/03/2026 M\$	31/12/2025 M\$
Pasivos por servicios de administración de activos financieros	-	-	-	-
Otros pasivos varios				
Otros pasivos corrientes (garantías)	-	-	-	-
Garantía proyecto Nuevo Modelo de Prevención	-	-	91.147	91.147
Acreedores vale vista y depósitos duplicados	585.533	585.533	-	-
Total	585.533	585.533	91.147	91.147

NOTA 37. INGRESOS DIFERIDOS

Al 31 de marzo de 2026 y 31 de diciembre de 2025, la Asociación no posee ingresos diferidos.

NOTA 38. PASIVOS DEVENGADOS

Los otros pasivos devengados al 31 de marzo de 2026 y 31 de diciembre de 2025, se detallan a continuación:

Detalle	31/03/2026 M\$	31/12/2025 M\$
Provisión vacaciones devengadas	10.756.034	11.437.068
Provisión participación excedentes	-	-
Otros Pasivos		
Provisión bono de desempeño	1.369.044	4.451.778
Provisión Descanso Compensatorio (*)	655.086	655.086
Total	12.780.164	16.543.932

(*) Con fecha 17 de enero de 2022, se promulgó la ley número 21.409 que establece un descanso reparatorio para las trabajadoras y los trabajadores de la salud, en reconocimiento a la labor desempeñada durante la pandemia por covid-19.

NOTA 39. PASIVOS INCLUIDOS EN GRUPOS DE ACTIVOS CLASIFICADOS COMO MANTENIDOS PARA LA VENTA

Al 31 de marzo de 2026 y 31 de diciembre de 2025, la Asociación no posee pasivos incluidos en grupos de desappropriación mantenidos para la venta.

NOTA 40. FONDO DE CONTINGENCIA

El detalle de los fondos de contingencia es el siguiente:

Detalle	31/03/2026 M\$	31/12/2025 M\$
SALDO INICIAL AL 1° DE ENERO	31.992.883	29.605.507
INGRESOS DEL PERÍODO:		
1. Aporte provisorio mensual por diferencia GPE-GAP	-	2.758.426
2. Aporte del 0,25% del IC mensual	410.114	1.540.899
3. Ajuste anual del aporte provisorio	-	-
4. Disminución de los capitales representativos constituidos por incrementos extraordinarios	94.247	141.657
5. Otros	-	-
SUBTOTAL INGRESOS	504.361	4.440.982
EGRESOS DEL PERÍODO:		
6. Aumento de los capitales representativos vigentes por incrementos extraordinarios	-	-
7. Proporción del pago de pensiones por incrementos extraordinarios	(398.019)	(1.591.053)
8. Pago de beneficios pecuniarios extraordinarios	-	-
Aguinaldo de fiestas patrias	-	(251.866)
Aguinaldo retroactivo	(9.224)	(30.954)
Aguinaldo de navidad	-	(299.851)
9. Proporción de los nuevos capitales representativos constituidos por incrementos extraordinarios (*)	-	-
10. Otros		
Reajuste Cap. Rep. Ley 19.578	(7.701)	24.608
Reajuste Cap. Rep. Ley 19.953	(4.748)	15.204
Reajuste Cap. Rep. Ley 20.102	(6.867)	21.624
Reajuste Cap. Rep. Ley 19.403	(14.576)	-
Reajuste Cap. Rep. Ley 19.539	(1.010)	39.585
Reajuste Cap. Rep. Ley 19.953	(11.463)	2.023
Reajuste Cap. Rep. Aguinaldos	-	17.074
Regularización ajuste fondo contingencia	-	-
SUBTOTAL EGRESOS	(453.607)	(2.053.606)
SALDO AL FINAL DEL PERIODO	32.043.637	31.992.883

(*) En este concepto deberá incluirse la proporción de los nuevos capitales representativos constituidos al cumplir 45 años de edad las pensionadas por viudez o madre de los hijos naturales del causante, que estaban percibiendo un incremento extraordinario de los cubiertos por la Ley N° 19.578.

Conceptos	31/03/2026 M\$	31/12/2025 M\$
Capitales vigentes y en trámite constituidos normalmente	392.656.539	390.751.496
Capitales vigentes y en trámite constituidos por incrementos extraordinarios	32.724.598	31.984.121
TOTAL DE CAPITALS REPRESENTATIVOS VIGENTES	425.381.137	422.735.617

NOTAS A LOS ESTADOS FINANCIEROS

Al 31 de marzo de 2026 y 31 de diciembre de 2025

En miles de pesos – M\$

NOTA 41. OTRAS RESERVAS

El detalle de las otras reservas es el siguiente:

En miles de pesos

Concepto	Revalorización de terrenos, edificios	Reserva de operaciones de cobertura	Reserva por Inversiones disponibles para la venta	Reserva por diferencia de cambio por conversión	Total M\$
Al 1 de enero de 2026	-	-	-	(26.595.299)	(26.595.299)
Revalorización – Bruta	-	-	-	-	-
Revalorización – Impuestos	-	-	-	-	-
Revalorización – Asociadas	-	-	-	-	-
Traspaso amortización – Bruto	-	-	-	-	-
Traspaso amortización – Impuestos	-	-	-	-	-
Cobertura de flujos de efectivo:					
Utilidades por valor razonable del ejercicio	-	-	-	-	-
Impuesto sobre ganancias del valor razonable	-	-	-	-	-
Traspaso a ventas	-	-	-	-	-
Impuesto sobre los traspasos a ventas	-	-	-	-	-
Traspasos a existencias	-	-	-	-	-
Impuesto sobre los traspasos a existencias	-	-	-	-	-
Cobertura de inversiones netas	-	-	-	-	-
Diferencias de conversión de moneda extranjera:					
Grupo	-	-	-	-	-
Asociadas	-	-	-	-	-
Impuesto sobre componente del patrimonio	-	-	-	-	-
Valor de los servicios prestados (*)	-	-	-	-	-
Saldo al 31 de marzo de 2026	-	-	-	(26.595.299)	(26.595.299)

(*) El detalle del movimiento de otras reservas para el periodo comprendido entre el 1 de enero de 2026 y el 31 de marzo de 2026 es el siguiente:

Detalle	Reserva de valorización de inversión en empresas relacionadas	Reserva por ajustes de primera aplicación IFRS	Ganancias o pérdidas actuariales en Beneficios a los empleados	Total M\$
Al 1 de enero de 2026	-	(23.162.012)	(3.433.287)	(26.595.299)
Ajustes de empresas relacionadas	-	-	-	-
Ganancias (Pérdidas) Actuariales Beneficios post empleo	-	-	-	-
Saldo al 31 de marzo de 2026	-	(23.162.012)	(3.433.287)	(26.595.299)

NOTAS A LOS ESTADOS FINANCIEROS

Al 31 de marzo de 2026 y 31 de diciembre de 2025

En miles de pesos – M\$

En miles de pesos

Concepto	Revalorización de terrenos, edificios	Reserva de operaciones de cobertura	Reserva por Inversiones disponibles para la venta	Reserva por diferencia de cambio por conversión	Total M\$
Al 1 de enero de 2025	-	-	-	(26.595.299)	(26.595.299)
Revalorización – Bruta	-	-	-	-	-
Revalorización – Impuestos	-	-	-	-	-
Revalorización – Asociadas	-	-	-	-	-
Traspaso amortización – Bruto	-	-	-	-	-
Traspaso amortización – Impuestos	-	-	-	-	-
Cobertura de flujos de efectivo:	-	-	-	-	-
Utilidades por valor razonable del ejercicio	-	-	-	-	-
Impuesto sobre ganancias del valor razonable	-	-	-	-	-
Traspaso a ventas	-	-	-	-	-
Impuesto sobre los traspasos a ventas	-	-	-	-	-
Traspasos a existencias	-	-	-	-	-
Impuesto sobre los traspasos a existencias	-	-	-	-	-
Cobertura de inversiones netas	-	-	-	-	-
Diferencias de conversión de moneda extranjera:	-	-	-	-	-
Grupo	-	-	-	-	-
Asociadas	-	-	-	-	-
Impuesto sobre componente del patrimonio	-	-	-	-	-
Valor de los servicios prestados (*)	-	-	-	-	-
Saldo al 31 de diciembre de 2025	-	-	-	(26.595.299)	(26.595.299)

(*) El detalle del movimiento de otras reservas para el periodo comprendido entre el 1 de enero de 2025 y el 31 de diciembre de 2025 es el siguiente:

Detalle	Reserva de valorización de inversión en empresas relacionadas	Reserva por ajustes de primera aplicación IFRS	Ganancias o pérdidas actuariales en Beneficios a los empleados	Total M\$
Al 1 de enero de 2025	-	(23.162.012)	(3.433.287)	(26.595.299)
Ajustes de empresas relacionadas	-	-	-	-
Ganancias (Pérdidas) Actuariales Beneficios post empleo	-	-	-	-
Saldo al 31 de diciembre de 2025	-	(23.162.012)	(3.433.287)	(26.595.299)

NOTAS A LOS ESTADOS FINANCIEROS

Al 31 de marzo de 2026 y 31 de diciembre de 2025

En miles de pesos – M\$

NOTA 42. INTERESES, REAJUSTES Y MULTAS POR COTIZACIONES

El detalle de los intereses, reajustes y multas por cotizaciones es el siguiente:

Concepto	31/03/2026 M\$	31/03/2025 M\$
Intereses y reajustes		
Por cotización básica	228.527	213.601
Por cotización adicional	258.004	258.100
Otros	-	-
Multas		
Por cotización básica	423.588	417.838
Por cotización adicional	181.861	177.163
Otros	-	-
Total	1.091.980	1.066.702

NOTA 43. RENTAS DE INVERSIONES**a) Rentas de inversiones financieras que respaldan reservas**

Origen de las rentas	31/03/2026 M\$	31/03/2025 M\$
Del Fondo de Reservas de Eventualidades	350.026	240.246
Del Fondo de Contingencia	310.639	275.398
De la Reserva de Pensiones	2.074.503	1.920.835
Total	2.735.168	2.436.479

b) Pérdidas de inversiones financieras que respaldan reservas

Origen de las rentas	31/03/2026 M\$	31/03/2025 M\$
Del Fondo de Reservas de Eventualidades	(6.934)	(6.897)
Del Fondo de Contingencia	(7.992)	(199)
De la Reserva de Pensiones	(61.131)	(19)
Total	(76.057)	(7.115)

NOTAS A LOS ESTADOS FINANCIEROS

Al 31 de marzo de 2026 y 31 de diciembre de 2025

En miles de pesos – M\$

c) Rentas de Otras inversiones

Origen de las rentas	31/03/2026 M\$	31/03/2025 M\$
De inversiones financieras que no respaldan reservas	4.280.002	3.870.952
De inversiones en otras sociedades	-	-
Otros	-	-
Total	4.280.002	3.870.952

d) Pérdidas en otras inversiones

Origen de las rentas	31/03/2026 M\$	31/03/2025 M\$
De inversiones financieras que no respaldan reservas	(187.418)	(312.684)
De inversiones en otras sociedades	-	-
Otros	-	-
Total	(187.418)	(312.684)

NOTA 44. VENTAS DE SERVICIOS MÉDICOS A TERCEROS Y COSTO DE PRESTACIONES MÉDICAS A TERCEROS

El detalle de la venta de servicios médicos a terceros y el costo de prestaciones médicas a terceros al 31 de marzo de 2026 es el siguiente:

PRESTACIONES MÉDICAS A TERCEROS (Grupos - Denominaciones)	Del 01/01/2026 al 31/03/2026	Del 01/01/2025 al 31/03/2025
INGRESOS POR VENTAS DE SERVICIOS MÉDICOS A TERCEROS		
GRUPO 01 ATENCIÓN ABIERTA	5.348.751	3.548.988
GRUPO 02 ATENCIÓN CERRADA	1.219.997	944.925
GRUPO 03 EXÁMENES DE LABORATORIO	80.399	50.361
GRUPO 04 IMAGENOLOGÍA	1.181.680	1.084.223
GRUPO 05 MEDICINA NUCLEAR	-	-
GRUPO 06 KINESIOLOGÍA Y TERAPIA OCUPACIONAL	1.680.128	1.011.490
GRUPO 07 MEDICINA TRANSFUSIONAL Y BANCO DE TEJIDOS	13.841	3.007
GRUPO 08 ANATOMÍA PATOLÓGICA	260	171
GRUPO 09 PSIQUIATRÍA Y PSICOLOGÍA CLÍNICA	540.691	365.715
GRUPO 10 ENDOCRINOLOGÍA	-	-
GRUPO 11 NEUROLOGÍA Y NEUROCIRUGÍA	24.205	16.296
GRUPO 12 OFTALMOLOGÍA	5.664	4.408
GRUPO 13 OTORRINOLARINGOLOGÍA	29.244	25.465
GRUPO 14 CIRUGÍA DE CABEZA Y CUELLO	4.751	188
GRUPO 15 CIRUGÍA PLÁSTICA Y REPARADORA	88.018	6.206
GRUPO 16 DERMATOLOGÍA Y TEGUMENTOS	68.182	6.104
GRUPO 17 CARDIOLOGÍA. NEUMOLOGÍA. CIRUGÍA CARDIOVASCULAR Y DE TÓRAX, NEUMOLOGÍA	13.396	9.306
GRUPO 18 GASTROENTEROLOGÍA	6.332	4.262
GRUPO 19 UROLOGÍA Y NEFROLOGÍA	29.125	38.264
GRUPO 20 GINECOLOGÍA Y OBSTETRICIA	-	-
GRUPO 21 ORTOPEDIA Y TRAUMATOLOGÍA	165.231	54.604
GRUPO 22 ANESTESIA	8.040	3.612
GRUPO 23 PRÓTESIS, ORTESIS Y DISPOSITIVOS MÉDICOS	-	-
GRUPO 24 TRASLADOS	-	-
GRUPO 25 PAGO ASOCIADO A DIAGNÓSTICO (PAD)	1.086.451	1.427.168
GRUPO 26 ATENCIONES INTEGRALES, OTROS PROFESIONALES Y TÉCNICOS	-	-
GRUPO 28 PAGO ASOCIADO EMERGENCIA (PAE)	24.599	17.831
GRUPO 29 TRATAMIENTOS INTEGRALES DE BRAQUITERAPIA, RADIOTERAPIA Y QUIMIOTERAPIA	-	-
EXÁMENES PREOCUPACIONALES	12.826.242	10.354.063
OTRAS PRESTACIONES O SERVICIOS MÉDICOS	806.059	634.668
TOTAL INGRESOS POR VENTAS DE SERVICIOS MÉDICOS A TERCEROS	25.251.286	19.611.325

NOTAS A LOS ESTADOS FINANCIEROS

Al 31 de marzo de 2026 y 31 de diciembre de 2025

En miles de pesos – M\$

PRESTACIONES MÉDICAS A TERCEROS (Grupos - Denominaciones)	Del 01/01/2026 - al 31/03/2026 -	Del 01/01/2025 - al 31/03/2025 -
COSTO DE VENTA DE LOS SERVICIOS MÉDICOS A TERCEROS		
GRUPO 01 ATENCIÓN ABIERTA	5.081.313	3.371.539
GRUPO 02 ATENCIÓN CERRADA	361.233	238.507
GRUPO 03 EXÁMENES DE LABORATORIO	76.379	47.843
GRUPO 04 IMAGENOLOGÍA	1.122.596	826.975
GRUPO 05 MEDICINA NUCLEAR	-	-
GRUPO 06 KINESIOLOGÍA Y TERAPIA OCUPACIONAL	1.398.482	655.115
GRUPO 07 MEDICINA TRANSFUSIONAL Y BANCO DE TEJIDOS	8.613	2.231
GRUPO 08 ANATOMÍA PATOLÓGICA	117	77
GRUPO 09 PSIQUIATRÍA Y PSICOLOGÍA CLÍNICA	513.656	347.429
GRUPO 10 ENDOCRINOLOGÍA	-	-
GRUPO 11 NEUROLOGÍA Y NEUROCIRUGÍA	6.727	4.707
GRUPO 12 OFTALMOLOGÍA	1.499	1.048
GRUPO 13 OTORRINOLARINGOLOGÍA	12.183	8.681
GRUPO 14 CIRUGÍA DE CABEZA Y CUELLO	1.139	49
GRUPO 15 CIRUGÍA PLÁSTICA Y REPARADORA	24.307	1.499
GRUPO 16 DERMATOLOGÍA Y TEGUMENTOS	21.288	1.744
GRUPO 17 CARDIOLOGÍA. NEUMOLOGÍA. CIRUGÍA CARDIOVASCULAR Y DE TÓRAX, NEUMOLOGÍA	5.910	4.020
GRUPO 18 GASTROENTEROLOGÍA	1.468	909
GRUPO 19 UROLOGÍA Y NEFROLOGÍA	7.505	8.121
GRUPO 20 GINECOLOGÍA Y OBSTETRICIA	-	-
GRUPO 21 ORTOPEDIA Y TRAUMATOLOGÍA	40.582	11.994
GRUPO 22 ANESTESIA	2.690	1.095
GRUPO 23 PRÓTESIS,ORTESIS Y DISPOSITIVOS MÉDICOS	-	-
GRUPO 24 TRASLADOS	-	-
GRUPO 25 PAGO ASOCIADO A DIAGNÓSTICO (PAD)	245.122	283.793
GRUPO 26 ATENCIONES INTEGRALES, OTROS PROFESIONALES Y TÉCNICOS	-	-
GRUPO 28 PAGO ASOCIADO EMERGENCIA (PAE)	5.909	3.827
GRUPO 29 TRATAMIENTOS INTEGRALES DE BRAQUITERAPIA, RADIOTERAPIA Y QUIMIOTERAPIA	-	-
EXÁMENES PREOCUPACIONALES	11.232.335	9.836.359
OTRAS PRESTACIONES MÉDICAS NO CODIFICADAS	765.754	602.938
SUBTOTAL COSTO DE VENTA DE SERVICIOS MÉDICOS A TERCEROS	20.936.807	16.260.500
GASTOS DE ADMINISTRACIÓN Y VENTAS	3.376.132	2.650.394
AMORTIZACIONES	-	-
DEPRECIACIÓN	548.252	569.873
PÉRDIDA POR DETERIORO (REVERSIONES), NETA	390.095	130.558
UTILIDAD (PÉRDIDA) ANTES DE IMPUESTOS A LA RENTA	-	-
IMPUESTO A LA RENTA	-	-
UTILIDAD (PÉRDIDA) DEL EJERCICIO	-	-

La Nota 44 fue preparada de acuerdo con lo instruido en la Circular 3782 dictada por la Superintendencia de Seguridad Social. La mencionada circular determina la presentación de los ingresos por ventas de servicios médicos otorgados a terceros y sus costos asociados.

NOTAS A LOS ESTADOS FINANCIEROS

Al 31 de marzo de 2026 y 31 de diciembre de 2025

En miles de pesos – M\$

NOTA 45. SUBSIDIOS

El detalle de los gastos por pago de subsidios realizados al 31 de marzo de 2026 y 31 de marzo de 2025 es el siguiente:

Año del siniestro	Origen del siniestro				Total 31/03/2026 M\$
	Accidente del trabajo M\$	Accidente de trayecto M\$	Enfermedad Profesional M\$	Otro COVID-19 M\$	
2026	7.255.941	3.207.522	604.323	481	11.068.267
2025	4.928.108	3.247.204	425.987	9.971	8.611.270
2024	419.991	227.382	110.357	(1.047)	756.683
2023	69.072	72.109	19.469	(1.788)	158.862
2022	39.973	52.344	18.730	(38.899)	72.148
2021	50.543	34.660	(302)	(7.454)	77.447
Años anteriores	181.278	91.453	8.652	(44.108)	237.275
Recupero de subsidios (art.77 bis, Ley N°16.744)	-	-	-	-	-
Total	12.944.906	6.932.674	1.187.216	(82.844)	20.981.952

Año del siniestro	Origen del siniestro				Total 31/03/2025 M\$
	Accidente del trabajo M\$	Accidente de trayecto M\$	Enfermedad Profesional M\$	Otro COVID-19 M\$	
2025	6.944.529	3.077.626	798.802	5.216	10.826.173
2024	4.856.547	2.893.067	626.653	2.928	8.379.195
2023	358.889	188.438	74.054	3.931	625.312
2022	66.592	28.808	(22.266)	14.959	88.093
2021	(11.310)	699	21.390	15.735	26.514
2020	(5.846)	7.637	(2.922)	8.106	6.975
Años anteriores	213.154	67.640	3.027	-	283.821
Recupero de subsidios (art.77 bis, Ley N°16.744)	-	-	-	(201.260)	(201.260)
Total	12.422.555	6.263.915	1.498.738	(150.385)	20.034.823

(*) Con fecha 17 de octubre de 2023, SUSESO emitió la circular N° 3.782, la cual indica lo siguiente:

Agrégase al ítem 42010 Subsidios, el siguiente párrafo segundo nuevo "Deberán restarse en este ítem los dineros recuperados, por este concepto, en virtud de la aplicación del artículo 77 bis de la Ley N°16.744."

NOTAS A LOS ESTADOS FINANCIEROS

Al 31 de marzo de 2026 y 31 de diciembre de 2025

En miles de pesos – M\$

NOTA 46. INDEMNIZACIONES

El detalle de los gastos por pago de indemnizaciones realizados al 31 de marzo de 2026 y 31 de marzo de 2025 es el siguiente:

Año del siniestro	Origen del siniestro					Total 31/03/2026	
	Accidente del trabajo M\$	Accidente de trayecto M\$	Enfermedad Profesional		Otro M\$	Gasto Propio M\$	Concurrencia Neta M\$
			Gasto Propio M\$	Concurrencia Neta M\$			
2026	-	-	11.931	(3.264)	-	11.931	(3.264)
2025	419.387	255.072	180.890	(49.483)	-	855.349	(49.483)
2024	496.282	264.481	171.344	(46.872)	-	932.107	(46.872)
2023	156.928	66.595	29.281	(8.010)	-	252.804	(8.010)
2022	78.105	31.846	16.786	(4.592)	-	126.737	(4.592)
2021	10.922	14.054	7.854	(2.148)	-	32.830	(2.148)
Años anteriores	57.872	9.377	22.804	(6.238)	-	90.053	(6.238)
Total	1.219.496	641.425	440.890	(120.607)	-	2.301.811	(120.607)

Año del siniestro	Origen del siniestro					Total 31/03/2025	
	Accidente del trabajo M\$	Accidente de trayecto M\$	Enfermedad Profesional		Otro M\$	Gasto Propio M\$	Concurrencia Neta M\$
			Gasto Propio M\$	Concurrencia Neta M\$			
2025	528.729	218.466	142.997	32.440	-	890.192	32.440
2024	448.440	421.177	40.531	9.195	-	910.148	9.195
2023	172.678	138.363	25.045	5.682	-	336.086	5.682
2022	45.352	28.828	56.113	12.730	-	130.293	12.730
2021	28.826	(3.379)	-	-	-	25.447	-
2020	10.662	14.448	-	-	-	25.110	-
Años anteriores	63.022	27.924	12.295	2.789	-	103.241	2.789
Total	1.297.709	845.827	276.981	62.836	-	2.420.517	62.836

NOTAS A LOS ESTADOS FINANCIEROS

Al 31 de marzo de 2026 y 31 de diciembre de 2025

En miles de pesos – M\$

NOTA 47. PENSIONES

El detalle de los gastos por pago de pensiones realizados al 31 de marzo de 2026 y 31 de marzo de 2025 es el siguiente:

Año del siniestro	Origen del siniestro					Total	
	Accidente del trabajo	Accidente de trayecto	Enfermedad Profesional		Otro Supervivencia	Gasto Propio	Concurrencia Neta
			Gasto Propio	Concurrencia Neta			
M\$	M\$	M\$	M\$	M\$	M\$	M\$	
2026	-	-	-	-	11.512	11.512	-
2025	18.082	3.398	21.918	(3.992)	102.486	145.884	(3.992)
2024	99.508	55.364	100.091	(18.231)	93.512	348.475	(18.231)
2023	175.329	171.499	167.294	(30.471)	131.572	645.694	(30.471)
2022	197.511	136.495	158.054	(28.788)	96.301	588.361	(28.788)
2021	133.614	107.111	196.157	(35.728)	136.448	573.330	(35.728)
Años anteriores	2.786.433	897.342	862.201	(157.042)	3.120.983	7.666.959	(157.042)
Total	3.410.477	1.371.209	1.505.715	(274.252)	3.692.814	9.980.215	(274.252)

Año del siniestro	Origen del siniestro					Total	
	Accidente del trabajo	Accidente de trayecto	Enfermedad Profesional		Otro Supervivencia	Gasto Propio	Concurrencia Neta
			Gasto Propio	Concurrencia Neta			
M\$	M\$	M\$	M\$	M\$	M\$	M\$	
2025	-	-	16.021	(933)	3.743	19.764	(933)
2024	10.125	5.010	48.241	(2.808)	108.290	171.666	(2.808)
2023	62.208	84.533	108.244	(6.302)	108.952	363.937	(6.302)
2022	191.550	144.697	125.951	(7.333)	80.600	542.798	(7.333)
2021	126.716	111.149	155.506	(9.053)	132.558	525.929	(9.053)
2020	102.960	85.003	198.083	(11.532)	117.187	503.233	(11.532)
Años anteriores	2.662.671	811.984	802.844	(46.740)	2.897.770	7.175.269	(46.740)
Total	3.156.230	1.242.376	1.454.890	(84.701)	3.449.100	9.302.596	(84.701)

NOTA 48. PRESTACIONES MÉDICAS

El detalle del gasto por prestaciones médicas al 31 de marzo de 2026 y 31 de marzo de 2025 es el siguiente:

Conceptos	Al 31/03/2026					Al 31/03/2025				
	Accidentes del trabajo M\$	Accidentes del trayecto M\$	Enfermedad Profesional M\$	Otros (*) M\$	Total M\$	Accidentes del trabajo M\$	Accidentes del trayecto M\$	Enfermedad Profesional M\$	Otros COVID-19 M\$	Total M\$
Sueldos	9.301.585	3.708.950	2.072.600	-	15.083.135	8.407.807	3.477.149	1.636.327	-	13.521.283
Bonos y comisiones	1.007.281	401.647	224.445	-	1.633.373	761.243	314.821	148.153	-	1.224.217
Gratificación y participación	-	-	-	-	-	-	-	-	-	-
Otras remuneraciones	576.865	230.021	128.538	-	935.424	439.695	181.841	85.573	-	707.109
Subtotal Remuneraciones	10.885.731	4.340.618	2.425.583	-	17.651.932	9.608.745	3.973.811	1.870.053	-	15.452.609
Indemnización por años de servicio	354.284	141.269	78.942	-	574.495	154.574	63.926	30.083	-	248.583
Honorarios	748.647	298.519	166.815	-	1.213.981	606.174	250.691	117.974	-	974.839
Viáticos	-	-	-	-	-	-	-	-	-	-
Capacitación	-	-	-	-	-	-	-	-	-	-
Otros estipendios	84.778	33.805	18.890	-	137.473	97.644	40.382	19.004	-	157.030
Total Gastos en Personal	12.073.440	4.814.211	2.690.230	-	19.577.881	10.467.137	4.328.810	2.037.114	-	16.833.061
Insumos médicos	11.341	9.445	282	-	21.068	18.578	14.184	711	-	33.473
Instrumental clínico	1.293.790	1.077.540	32.128	-	2.403.458	1.193.705	911.386	45.686	-	2.150.777
Medicamentos	1.449.214	695.674	335.016	-	2.479.904	1.301.567	609.619	358.333	-	2.269.519
Prótesis y aparatos ortopédicos	1.741.084	1.450.072	43.236	-	3.234.392	1.840.613	1.405.296	70.445	-	3.316.354
Exámenes complementarios	2.399.041	1.151.625	554.588	-	4.105.254	2.179.945	1.021.027	600.159	-	3.801.131
Traslado de pacientes	4.271.316	2.050.384	987.404	-	7.309.104	4.044.867	1.894.507	1.113.589	-	7.052.963
Atenciones de otras instituciones	6.043.451	3.256.720	2.015.107	-	11.315.278	5.456.603	3.025.691	1.857.466	-	10.339.760
Mantenimiento y reparación	572.065	274.612	132.245	-	978.922	561.709	263.089	154.644	-	979.442
Servicios generales	799.362	318.741	178.116	-	1.296.219	989.736	409.317	192.622	-	1.591.675
Consumos básicos	294.878	117.581	65.705	-	478.164	280.553	116.026	54.601	-	451.180
Honorarios interconsultas y diversos	15.634	6.234	3.484	-	25.352	128.715	53.231	25.050	-	206.996
Alimentación de accidentados	143.941	127.800	1.986	-	273.727	231.881	124	10.707	-	242.712
Útiles escritorio; fotocopias, imprenta	30.419	12.129	6.778	-	49.326	88.886	36.760	17.299	-	142.945
Arriendo de propiedades	-	-	-	-	-	-	-	-	-	-
Arriendo de equipos y otros	1.100	439	245	-	1.784	1.249	517	243	-	2.009
Otros	2.924.008	1.165.930	651.534	-	4.741.472	2.844.886	1.176.536	553.671	-	4.575.093
Subtotal Otros Gastos	21.990.644	11.714.926	5.007.854	-	38.713.424	21.163.493	10.937.310	5.055.226	-	37.156.029
Depreciación	1.553.723	619.537	346.204	-	2.519.464	1.547.466	639.973	301.168	-	2.488.607
Gastos Indirectos	2.610	1.041	582	-	4.233	5.472.889	2.263.378	1.065.132	-	8.801.399
Recupero de prestaciones médicas (art.77 bis, Ley N°16.744)(*)	6.180.491	2.966.856	1.428.750	-	10.576.097	(116.978)	(54.789)	(32.205)	-	(203.972)
Total	41.800.908	20.116.571	9.473.620	-	71.391.099	38.534.007	18.114.682	8.426.435	-	65.075.124

(*) Con fecha 17 de octubre de 2023, SUSESO emitió la circular N° 3.782, la cual indica lo siguiente:

Agrégase al ítem 42040 Prestaciones médicas, el siguiente párrafo sexto nuevo "Deberán restarse en este ítem los dineros recuperados, por este concepto, en virtud de la aplicación del artículo 77 bis de la Ley N°16.744."

NOTAS A LOS ESTADOS FINANCIEROS

Al 31 de marzo de 2026 y 31 de diciembre de 2025

En miles de pesos – M\$

Gastos prorrateados en base a participación de tipo de siniestro al 31 de marzo de 2026. Los porcentajes aplicados corresponden a lo siguiente:

Conceptos	Trabajo	Trayecto	Enfermedad Profesional	Total
Carga Asistencial Ley (volumen)	112.408	44.822	25.047	182.277
Carga Asistencial Ley (%)	61,67%	24,59%	13,74%	100%
IQ Ley (volumen)	1.047	872	26	1.945
IQ Ley (%)	53,83%	44,83%	1,34%	100%
Controles (volumen)	61.660	29.599	14.254	105.513
Controles (%)	58,44%	28,05%	13,51%	100%
Carga Asistencia * PDT (volumen)	29.213	15.742	9.741	54.696
Carga Asistencia * PDT (%)	53,41%	28,78%	17,81%	100%
Días camas (volumen)	5.074	4.505	70	9.649
Días camas (%)	52,59%	46,68%	0,73%	100%

Gastos prorrateados en base a participación de tipo de siniestro al 31 de marzo de 2025. Los porcentajes aplicados, fueron actualizados de acuerdo a la información de cierre y corresponden a lo siguiente:

Conceptos	Trabajo	Trayecto	Enfermedad Profesional	Total
Carga Asistencial Ley (volumen)	91.112	36.470	15.937	143.519
Carga Asistencial Ley (%)	63,48%	25,41%	11,11%	100%
IQ Ley (volumen)	1.066	702	40	1.808
IQ Ley (%)	58,96%	38,83%	2,21%	100%
Controles (volumen)	57.610	26.404	12.989	97.003
Controles (%)	59,39%	27,22%	13,39%	100%
Carga Asistencia * PDT (volumen)	20.940	11.833	7.121	39.894
Carga Asistencia * PDT (%)	52,48%	29,66%	17,86%	100%
Días camas (volumen)	5.142	3.273	184	8.599
Días camas (%)	59,80%	38,06%	2,14%	100%

NOTAS A LOS ESTADOS FINANCIEROS

Al 31 de marzo de 2026 y 31 de diciembre de 2025

En miles de pesos – M\$

NOTA 49. PRESTACIONES PREVENTIVAS DE RIESGOS

a) El detalle del gasto en prestaciones preventivas de riesgos al 31 de marzo de 2026 y 31 de marzo de 2025 es el siguiente:

Conceptos	31/03/2026 M\$	31/03/2025 M\$
Sueldos	16.557.249	15.094.392
Bonos y comisiones	2.472.122	2.113.647
Gratificación y participación	-	-
Otras remuneraciones	1.517.499	1.133.847
Subtotal Remuneraciones	20.546.870	18.341.886
Indemnización por años de servicios	1.047.301	570.724
Viáticos	321.292	386.376
Capacitación	-	-
Otros estipendios	244.790	169.004
Total Gastos en Personal	22.160.253	19.467.990
Arriendo de equipos	-	-
Arriendo de propiedades	-	-
Arriendo de vehículos	-	-
Campañas preventivas	-	-
Capacitación	1.991.699	1.337.630
Consumos básicos	49.316	75.490
Exámenes de salud	1.194.085	908.336
Estudios de investigación e innovación	2.184	-
Gastos generales	-	-
Honorarios área de la salud	-	-
Honorarios - Asesorías y/o Asistencia Técnica	818	-
Insumos, instrumental médico e instrumentos de medición	144.668	64.957
Mantenimiento de plataformas y licencias	212.803	589.128
Mantenimiento y reparación de propiedades, planta y equipo	40.038	21.690
Material de apoyo	1.315.218	977.698
Organización de eventos	1.389.124	1.325.639
Otros proyectos	-	-
Patentes, seguros, contribuciones	583	16.456
Publicaciones	-	-
Servicios generales	1.823.144	1.054.338
Otros	95.478	(95.836)
Subtotal Otros Gastos	8.259.158	6.275.526
Depreciación	648.571	385.669
Gastos Indirectos	5.020.984	4.312.861
Total	36.088.966	30.442.046

(*) Detalle de otros	31/03/2026 M\$	31/03/2025 M\$
Otros gastos generales	95.478	(95.836)
Total	95.478	(95.836)

NOTAS A LOS ESTADOS FINANCIEROS
Al 31 de marzo de 2026 y 31 de diciembre de 2025
En miles de pesos – M\$

b) Estudios de Investigación e Innovación

Detalle de los estudios de Investigación e Innovación aprobados con cargos D.S. Presupuestario del año 2026 y 2025.

odrf	Código SUSESO	Detalle	Valor adjudicado	Fecha de Adjudicación (1)	Valor contrato	Fecha de contrato	Duración del proyecto	Fecha de inicio	Fecha de término	Ejecución (2)	Costo total	Al 31/03/2026 M\$			Al 31/03/2025 M\$		
			M\$	(mm/aaaa)	M\$	(mm/aaaa)	(N° meses)	(mm/aaaa)	(mm/aaaa)	I/E	M\$	Gasto Real	Provisión	Total	Gasto Real	Provisión	Total
-	-	Proyectos de Investigación:	-	-	-	-	-	-	-	-	-	-	-	-	-	-	-
		Subtotal Proyectos de Investigación										-	-	-	-	-	-
		Proyectos de Innovación:															
47	134075	Solución ergonómica para prevenir trastornos músculo esqueléticos asociados a la tarea de manejo manual de cargas de pallets de madera en procesos productivos y centros de distribución	20.000	12-2025	20.000	12-2025	12	12-2025	12-2026	E	20.000	6.000	(6.000)	-	-	-	-
47	134401	Desarrollo de herramientas mecánicas para la alimentación automatizada de sacos hacia tolvas y contenedores	15.500	12-2025	15.500	12-2025	12	12-2025	12-2026	E	15.500	4.650	(4.650)	-	-	-	-
		Subtotal Proyectos de Innovación										10.650	(10.650)	-	-	-	-
-	-	Proyecto especiales :	-	-	-	-	-	-	-	-	-	-	-	-	-	-	-
		Subtotal Proyecto especiales										-	-	-	-	-	-
		Subtotal Proyectos Prioritarios en Investigación e Innovación										-	-	-	-	-	-
-	-	Otros:	-	-	-	-	-	-	-	-	-	-	-	-	-	-	-
		Subtotal Otros										-	-	-	-	-	-
		Total Estudios de investigación e innovación										10.650	(10.650)	-	-	-	-

(1) Corresponde a la fecha de publicación de resultados, de los Proyectos de Investigación e Innovación adjudicados a los Organismos Administradores de la Ley N°16.744, por parte de la Comisión de Evaluación.

(2) Ingresar una letra "I" si el proyecto será desarrollado internamente por la Mutualidad. Ingresar una letra "E" si el proyecto será desarrollado de manera Externa, por haber sido adjudicado a un tercero.

NOTAS A LOS ESTADOS FINANCIEROS
Al 31 de marzo de 2026 y 31 de diciembre de 2025
En miles de pesos – M\$

Gastos del año 2026 y 2025 por Estudios de Investigación aprobados con cargo a Decretos Presupuestarios de años anteriores:

N° D.S. Ppto.	Código SUSESO	Detalle	Valor adjudicado	Fecha de Adjudicación (1)	Valor contrato	Fecha de contrato	Duración del proyecto	Fecha de inicio	Fecha de término	Ejecución (2)	Costo total	Al 31/03/2026 M\$			Al 31/03/2025 M\$		
			M\$	(mm/aaaa)	M\$	(mm/aaaa)	(N° meses)	(mm/aaaa)	(mm/aaaa)	I/E	M\$	Gasto Real	Provisión	Total	Gasto Real	Provisión	Total
		Proyectos de Investigación															
61	105740	Evaluación del riesgo de lesiones por presión en pacientes en modalidad autocuidado del Programa de Pacientes Institucionalizados (PPI) de ACHS en la región metropolitana (ACHS)	17.870	10-2024	17.870	12-2024	12	12-2024	12-2025	E	17.870	-	-	-	7.148	(7.148)	-
61	105728	Procesamiento del lenguaje natural para una prevención más efectiva de salud mental con perspectiva de género (ACHS)	70.000	10-2024	70.000	12-2024	12	12-2024	12-2025	E	70.000	-	-	-	21.000	(21.000)	-
61	105461	Cambio climático: olas de calor y prevención de la salud de las personas trabajadoras	60.000	10-2024	60.000	12-2024	12	12-2024	12-2025	E	60.000	8.474	(8.474)	-	20.168	(20.168)	-
61	105764	Rol de enfermería de práctica avanzada en prestaciones relacionadas con la atención de salud atingentes a la Ley N° 16.744 (ACHS)	12.747	10-2024	12.747	12-2024	12	12-2024	12-2025	E	12.747	-	-	-	3.824	(3.824)	-
61	105274	Desafiando la Altura: Mujeres Chilenas y la Hipoxia Intermitente Crónica	54.026	10-2024	54.026	12-2024	12	12-2024	12-2025	E	54.026	-	-	-	27.013	(27.013)	-
61	105449	Guía técnica para la promoción del buen trato y protección de la salud mental en el sector público: un aporte a la implementación de la Ley Karin	29.598	10-2024	29.598	12-2024	12	12-2024	12-2025	E	29.598	10.179	(10.179)	-	7.642	(7.642)	-
61	105687	Determinación de los factores de riesgo/protectores para una decanulación exitosa en pacientes institucionalizados que portan de manera crónica una TQT producto de una lesión cerebral	12.000	10-2024	12.000	12-2024	12	12-2024	12-2025	E	12.000	2.400	(2.400)	-	-	-	-
61	104685	Factores de Riesgo para amputación secundaria posterior a tratamiento de reconstrucción de extremidad inferior debido a lesiones traumáticas de origen laboral. Estudio de Caso-Control	14.000	10-2024	14.000	12-2024	12	12-2024	12-2025	E	14.000	4.200	(4.200)	-	-	-	-
61	105708	Identificación de peligros, factores de riesgo y sus respectivos controles para personas trabajadoras expuestas a hidrógeno durante la operación de instalaciones y situaciones de emergencia (ACHS)	30.000	10-2024	30.000	12-2024	12	12-2024	12-2025	E	30.000	10.000	(10.000)	-	-	-	-
85	10	Análisis automático de consultas y reclamos asociados a mutuales de seguridad mediante inteligencia artificial	49.998	10-2023	49.998	12-2023	12	12-2023	12-2024	E	49.998	-	-	-	24.999	(24.999)	-
85	14	Guía técnica de la entrevista semi-estructurada en la Evaluación de Puesto de Trabajo de Salud Mental (EPT - PM)	21.877	10-2023	21.877	12-2023	12	12-2023	12-2024	E	21.877	-	-	-	6.563	(6.563)	-
85	24	Efectos funcionales e independencia en actividades de la vida cotidiana post utilización de Realidad Virtual Inmersiva Funcional en pacientes con amputaciones digitales de mano	20.825	10-2023	20.825	12-2023	12	12-2023	12-2024	E	20.825	4.165	(4.165)	-	7.510	(7.510)	-
85	59	Estimación de demanda no agendada y planificación óptima de disponibilidad de horas-médicos considerando pacientes con citas agendadas y no agendadas (ACHS)	38.620	10-2023	38.620	12-2023	12	12-2023	12-2024	E	38.620	-	-	-	13.517	(13.517)	-
85	64	Factores individuales y contextuales en personas con discapacidad producto de un accidente laboral y su correlación con el resultado de su reintegro laboral final.	26.842	10-2023	26.842	12-2023	12	12-2023	12-2024	E	26.842	-	-	-	1.671	(1.671)	-
85	108	Tratamiento quirúrgico versus conservador para fracturas de calcáneo intraarticulares desplazadas en pacientes con compensación laboral: ensayo clínico aleatorizado.	19.780	10-2023	19.780	12-2023	12	12-2023	12-2024	E	19.780	-	-	-	7.912	(7.912)	-
85	114	Análisis masivo de textos clínicos para la construcción de herramientas de lenguaje en salud	80.000	10-2023	80.000	12-2023	12	12-2023	12-2024	E	80.000	-	-	-	16.000	(16.000)	-
66	39	Prevención y tratamiento de la Policitemia en trabajadores con exposición a Hipobárica Intermitente Crónica (HIC) por sobre los 3000 m	65.115	09-2022	65.115	12-2022	12	12-2022	12-2023	E	65.115	-	-	-	19.535	(19.535)	-
		Subtotal Proyectos de Investigación										39.418	(39.418)	-	184.502	(184.502)	-
		Proyectos de Innovación															
85	1	Valor de la incorporación de un Diario Miccional automatizado en pacientes post traumáticos hospitalizados con trastornos funcionales de la micción.	11.930	12-2023	11.930	12-2023	12	12-2023	12-2024	E	11.930	-	-	-	4.930	(4.930)	-
85	6	Mejora de un sistema integrado de software y hardware para la prevención de lesiones por presión y evaluación clínica	24.990	12-2023	24.990	12-2023	12	12-2023	12-2024	E	24.990	-	-	-	7.497	(7.497)	-
85	13	Desarrollo de un sistema de bajo costo para la adquisición y procesamiento de señales acústicas de la deglución en pacientes agudos con disfagia tras un accidente laboral o de trayecto	18.000	12-2023	18.000	12-2023	12	12-2023	12-2024	E	18.000	-	-	-	7.200	(7.200)	-
		Subtotal Proyectos de Innovación										-	-	-	19.627	(19.627)	-
		Proyectos especiales:															
		Subtotal Proyecto especiales:															
		Proyectos Prioritarios en Investigación e Innovación:															
		Subtotal Proyectos Prioritarios en Investigación e Innovación:															
		Otros:															
		Subtotal Otros															
		Total Estudios de Investigación e innovación										39.418	(39.418)	-	204.129	(204.129)	-

(1) Corresponde a la fecha de publicación de resultados, de los Proyectos de Investigación e Innovación adjudicados a los Organismos Administradores de la Ley N°16.744, por parte de la Comisión de Evaluación.
(2) Ingresar una letra "I" si el proyecto será desarrollado internamente por la Mutualidad. Ingresar una letra "E" si el proyecto será desarrollado de manera Externa, por haber sido adjudicado a un tercero.

NOTAS A LOS ESTADOS FINANCIEROS

Al 31 de marzo de 2026 y 31 de diciembre de 2025

En miles de pesos – M\$

NOTA 50. FUNCIONES TÉCNICAS

El detalle del gasto en funciones técnicas al 31 de marzo de 2026 y 31 de marzo de 2025 es el siguiente:

Conceptos	31/03/2026 M\$	31/03/2025 M\$
Sueldos	341.211	182.270
Bonos y comisiones	28.568	26.870
Gratificación y participación	-	-
Otras remuneraciones	17.827	41.737
Subtotal Remuneraciones	387.606	250.877
Indemnización por años de servicio	21.398	4.816
Honorarios	-	-
Viáticos	530	840
Capacitación	-	-
Otros estipendios	746	1.183
Total Gastos en Personal	410.280	257.716
Estudios externos	-	-
Mantenimiento y reparación	15.395	32.803
Servicios generales	1.642.531	1.713.739
Consumos básicos	169	617
Materiales de oficina	113	375
Honorarios auditores y diversos	20.827	38.238
Arriendo de equipos y otros	-	-
Patente, Seguros, Contribuciones	-	-
Otros	1.458	1.348
Subtotal Otros Gastos	1.680.493	1.787.120
Depreciación	60.570	57.743
Gastos Indirectos	485.988	491.712
Total	2.637.331	2.594.291

NOTAS A LOS ESTADOS FINANCIEROS

Al 31 de marzo de 2026 y 31 de diciembre de 2025

En miles de pesos – M\$

NOTA 51. GASTOS DE ADMINISTRACIÓN

El detalle de los gastos de administración realizados al 31 de marzo de 2026 y 31 de marzo de 2025 es el siguiente:

Conceptos	31/03/2026 M\$	31/03/2025 M\$
Sueldos	3.659.409	4.127.052
Bonos y comisiones	470.301	923.563
Gratificación y participación	-	-
Otras remuneraciones	199.366	194.496
Subtotal Remuneraciones	4.329.076	5.245.111
Indemnización por años de servicio	12.543	157.344
Honorarios	21.558	143.776
Viáticos	220.328	268.061
Capacitación	46.681	12.018
Otros estipendios	287.325	218.906
Total Gastos en Personal	4.917.511	6.045.216
Marketing	776.893	933.706
Publicaciones	-	-
Estudios externos	-	-
Mantenimiento y reparación	527.523	752.176
Servicios generales	1.245.434	987.958
Consumos básicos	200.006	249.760
Materiales de oficinas	40.599	45.545
Donaciones	-	-
Auspicios y patrocinios	33.305	23.115
Otros aportes a terceros	10.602	81.382
Honorarios de auditorías y diversos	385.518	333.442
Arriendo de equipos y otros	1.713	4.759
Patente, seguro, contribuciones	50.775	62.043
Arriendo de propiedades	29.484	45.007
Fletes y traslados	39.137	57.027
Otros	295.037	295.932
Subtotal Otros Gastos	3.636.026	3.871.852
Depreciación	467.720	442.601
Gastos Indirectos	-	-
Total	9.021.257	10.359.669

NOTA 52. ESTIPENDIOS DEL DIRECTORIO

Durante los ejercicios 2026 y 2025 se han pagado los siguientes estipendios a los señores Directores:

N°	Nombre	RUT	Al 31/03/2026						
			Dietas M\$	Participación en excedentes M\$	Gastos de representación M\$	Viáticos M\$	Regalías M\$	Otros M\$	Total M\$
1	Lorenzo Gazmuri Schleyer	6.810.003-8	360	-	-	-	-	4.177	4.537
2	Sandro Solarí Donaggio	9.585.729-9	360	-	-	-	-	4.177	4.537
3	Andrés Santa Cruz López	7.033.811-4	360	-	-	-	-	8.353	8.713
4	Claudio Muñoz Zúñiga	9.618.122-1	360	-	-	-	-	8.353	8.713
5	Hernán Medina Tejos	6.621.027-8	360	-	-	-	-	8.353	8.713
6	Luis Abarca Varas	8.602.936-7	360	-	-	-	-	8.353	8.713
7	Paula Silva Jalil	13.303.215-0	360	-	-	-	-	4.177	4.537
8	Evelyn Añazco Rojas	13.993.108-4	360	-	-	-	-	8.353	8.713
Total			2.880	-	-	-	-	54.296	57.176

N°	Nombre	RUT	Al 31/03/2025						
			Dietas M\$	Participación en excedentes M\$	Gastos de representación M\$	Viáticos M\$	Regalías M\$	Otros M\$	Total M\$
1	Paz Ovalle Puelma	6.615.460-2	332	-	-	-	-	8.124	8.456
2	Sandro Solarí Donaggio	9.585.729-9	332	-	-	-	-	8.124	8.456
3	Claudio Muñoz Zúñiga	9.618.122-1	332	-	-	-	-	8.124	8.456
4	Lorenzo Gazmuri Schleyer	6.810.003-8	332	-	-	-	-	8.124	8.456
5	Hernán Medina Tejos	6.621.027-8	332	-	-	-	-	8.124	8.456
6	Luis Abarca Varas	8.602.936-7	332	-	-	-	-	8.124	8.456
7	Lorena Marchant Cancino	11.434.586-5	332	-	-	-	-	8.124	8.456
8	Virginia Araya Gaytán	12.939.571-0	332	-	-	-	-	8.124	8.456
Total			2.656	-	-	-	-	64.992	67.648

Estos valores forman parte de ítem Gastos de Administración del Estado de Resultado integral.

NOTAS A LOS ESTADOS FINANCIEROS

Al 31 de marzo de 2026 y 31 de diciembre de 2025

En miles de pesos – M\$

NOTA 53. PERDIDAS POR DETERIORO (REVERSIONES)

El detalle de las pérdidas por deterioro es el siguiente:

Conceptos	Al 31/03/2026			Al 31/03/2025		
	Deterioros	Reversiones	Saldo	Deterioros	Reversiones	Saldo
Activos corrientes						
Estimación de incobrables de deudores previsionales	-	515.049	515.049	(114.963)	-	(114.963)
Estimación de incobrables de Aporte Legal	(6.560)	-	(6.560)	-	6.467	6.467
Estimación de incobrables de Otras cuentas por cobrar	(11.175)	-	(11.175)	-	45.230	45.230
Deterioro de inventarios	-	-	-	-	-	-
Activos no corrientes						
Estimación de incobrables de deudores previsionales	(887.322)	1.104	(886.218)	(425.773)	-	(425.773)
Estimación de incobrables de Otras cuentas por cobrar	(2.858)	-	(2.858)	-	5.019	5.019
Provisión deterioro de Propiedades, planta y equipo	-	-	-	-	-	-
Total	(907.915)	516.153	(391.762)	(540.736)	56.716	(484.020)

(*) De acuerdo con lo establecido en la circular número 3.782 del 17 de octubre de 2023, de la SUSESO, el deterioro y reversiones de las ventas de servicios médicos a terceros se presentan en la nota 44, esto a partir del 1 de enero de 2024, sin efectos retroactivos.

NOTAS A LOS ESTADOS FINANCIEROS

Al 31 de marzo de 2026 y 31 de diciembre de 2025

En miles de pesos – M\$

NOTA 54 OTROS INGRESOS Y OTROS EGRESOS

El detalle de los Otros ingresos y Otros egresos es el siguiente:

a) Otros ingresos

Concepto	Tipo (*)	Al 31/03/2026 M\$	Al 31/03/2025 M\$
Seguro obligatorio de accidentes personales (SOAP)	IO	1.153.596	860.110
Arriendos	IN	455.987	366.792
Asesorías	-	-	-
Capacitación	-	-	-
Multas del artículo 80 de la Ley N° 16.744	-	-	-
Intereses y reajustes	IN	6.886	15.545
Recupero de Impuesto de 1° categoría	-	-	-
Venta de bienes	IN	-	-
Otros ingresos			
Utilidad o Perdida Venta Activo Fijo	IO	7.322	210
Otros ingresos ordinarios	IO	265	13.512
Otros ingresos no ordinarios	IN	31.503	48.398
Total		1.655.559	1.304.567

	M\$	M\$
(*) Ingreso Ordinario (IO)	1.161.183	873.832
Ingreso no Ordinario (IN)	494.376	430.735
	<u>1.655.559</u>	<u>1.304.567</u>

b) Otros Egresos

Concepto	Tipo (*)	Al 31/03/2026 M\$	Al 31/03/2025 M\$
Aguinaldo de fiestas patrias a pensionados	EO	-	-
Aguinaldo Navidad a pensionados	EO	-	-
Aguinaldo retroactivo	EO	(9.224)	(7.515)
Arriendos	EO	-	-
Activos dados de baja	EO	-	(32.755)
Otros gastos			
Otros egresos no ordinarios	EN	(19.929)	(360)
Intereses Leasing Op	EN	(15.831)	(22.361)
Otros egresos ordinarios	EO	(1.971)	(888)
Total		(46.955)	(63.879)

	M\$	M\$
(*) Egreso Ordinario (EO)	(11.195)	(41.158)
Egreso no Ordinario (EN)	(35.760)	(22.721)
	<u>(46.955)</u>	<u>(63.879)</u>

NOTAS A LOS ESTADOS FINANCIEROS

Al 31 de marzo de 2026 y 31 de diciembre de 2025

En miles de pesos – M\$

NOTA 55. DIFERENCIAS DE CAMBIOS Y UNIDADES DE REAJUSTES

Las diferencias de cambio y unidades de reajustes, (cargadas) / abonadas en el Estado de Resultados, se incluyen en las partidas siguientes y por los importes indicados:

Conceptos	31/03/2026 M\$	31/03/2025 M\$
Diferencias de Cambio:		
Otras utilidades / (pérdidas) – netas	166.116	110.740
Ingresos (gastos) financieros – netos	-	-
Total	166.116	110.740
Unidades de Reajustes:		
Inversiones de libre disposición	457.111	2.534.413
Inversiones del Fondo de Reserva de Eventualidades	42.244	185.924
Inversiones del Fondo de Contingencia	86.100	398.166
Inversiones del Fondo de Reserva de Pensiones	799.567	3.313.674
Inversiones del Fondo de Reserva de Pensiones Adicional	-	-
Otros		
Reajuste de otros activos	(9.237)	14.989
Reajuste de otros pasivos	-	-
Total	1.375.785	6.447.166

NOTA 56. OTROS INGRESOS PERCIBIDOS / OTROS EGRESOS EFECTUADOS.

a) Otros ingresos de actividades de la operación

Al 31 de marzo de 2026 y 31 de marzo de 2025 los otros ingresos de actividades de la operación no superan el 1% de la suma de los ítems anteriores.

b) Otros egresos de actividades de la operación

Al 31 de marzo de 2026 y 31 de marzo de 2025 los otros egresos de actividades de la operación no superan el 1% de la suma de los ítems anteriores.

NOTA 57. OTRAS FUENTES DE FINANCIAMIENTO / OTROS DESEMBOLSOS POR FINANCIAMIENTO

a) Otras fuentes de actividades de financiamiento

Al 31 de marzo de 2026 y 31 de marzo de 2025 la Asociación no posee ingresos correspondientes a otras fuentes de actividades de financiamiento.

b) Otros desembolsos de actividades de financiamiento.

Al 31 de marzo de 2026 y 31 de marzo de 2025 la Asociación no posee egresos correspondientes a otros desembolsos de actividades de financiamiento.

NOTA 58. OTROS INGRESOS DE INVERSIÓN / OTROS DESEMBOLSOS DE INVERSIÓN

a) Otros ingresos de actividades de inversión

Al 31 de marzo de 2026 y 31 de marzo de 2025 la Asociación no tiene otros ingresos percibidos por actividades de inversión.

b) Otros egresos de actividades de inversión

Al 31 de marzo de 2026 y 31 de marzo de 2025 la Asociación no tiene otros egresos por actividades de inversión.

NOTA 59. CONTINGENCIAS

a) Pasivos contingentes

Al 31 de marzo de 2026 la Asociación se encuentra involucrada en varios juicios civiles, a raíz del curso normal de sus operaciones:

Fecha Inicio	Causa (DTE/DDO)	Rol	Juzgado	Cuantía M\$	Materia	Estado	Fecha Término	Instrumento de Término (Sentencia/ Transacción)	Indemnización M\$
26-11-2018	Segovia con ACHS	C-4658-2018	1° J.L. Antofagasta	350.000	Indemnización de perjuicios extracontractual	Vigente	-	-	-
15-04-2019	Mateluna con ACHS	C-34334-2018	7° Civil Santiago	370.000	Indemnización de perjuicios atención médica	Vigente	-	-	-
11-05-2019	Rojas con Sanhueza y ACHS	C-6388-2018	1° Civil Santiago	262.000	Indemnización de perjuicios	Vigente	-	-	-
25-07-2019	Rosa Leal con ACHS	C-439-2019	J.L. La Serena	320.000	Indemnización de perjuicios atención médica	Vigente	-	-	-
10-09-2019	Vargas con ACHS	C-26492-2019	11° Civil Santiago	225.000	Indemnización de perjuicios	Vigente	-	-	-
09-11-2019	Guajardo con ACHS	C-11820-2019	1° Civil Santiago	200.000	Indemnización de perjuicios atención médica	Vigente	-	-	-
12-03-2020	López Muñoz y otros con Servicio Salud Metropolitano Norte, Hosp. San José y ACHS	C-4813-2020	14° Civil Santiago	650.000	Indemnización de perjuicios	Vigente	-	-	-
15-04-2020	Isapre Nueva Más Vida con ACHS	C-18978-2020	9° Civil Santiago	290.000	Cobro de pesos	Vigente	-	-	-
20-04-2020	Villagrán Salinas, Hernán y otro con ACHS	C-6402-2020	14° Civil Santiago	306.000	Indemnización de perjuicios	Vigente	-	-	-
30-04-2021	Zegers con ACHS	C-3883-2021	10° Civil Santiago	557.000	Indemnización de perjuicios por responsabilidad extracontractual	Vigente	-	-	-
03-05-2021	Alvarado con ACHS	C-18999-2020	14° Civil Santiago	300.000	Indemnización de perjuicios	Vigente	-	-	-
15-03-2022	Acuña con ACHS y otros	C-502-2022	17° Civil Santiago	850.000	Indemnización de perjuicios	Vigente	-	-	-
11-08-2022	Carvajal con ACHS	C-7043-2022	9° Civil Santiago	300.000	Indemnización de perjuicios	Vigente	-	-	-
24-03-2023	Antigual con ACHS, Clínica Pto. Montt y otro	C-439-2022	J.L. Castro	851.000	Indemnización de perjuicios	Vigente	-	-	-
31-05-2023	Araya con ACHS y otros	C-2217-2023	4° Civil Antofagasta	311.000	Indemnización de perjuicios atención médica	Vigente	-	-	-
16-06-2023	González con ACHS y SUSESO	C-5842-2023	5° Civil Santiago	468.000	Indemnización de perjuicios	Vigente	-	-	-
03-01-2024	Collío con ACHS	C-17697-2023	10° Civil Santiago	250.000	Indemnización de perjuicios	Vigente	-	-	-
09-05-2024	Troncoso con ACHS	C-1208-2024	1° Civil Arica	350.000	Indemnización de perjuicios atención médica	Vigente	-	-	-
24-05-2024	Constanzo con ACHS	C-21331-2023	7° Civil Santiago	363.000	Indemnización de perjuicios extracontractual	Vigente	-	-	-
11-07-2024	Ariagada y otros con ACHS	C-7214-2024	22° Civil Santiago	500.000	Indemnización de perjuicios atención médica	Vigente	-	-	-
21-08-2024	Campos con ACHS y Zylberberg	C-15285-2024	15° Civil Santiago	361.000	Indemnización de perjuicios atención médica	Vigente	-	-	-
09-04-2025	Martínez con ACHS	C-16753-2024	27° Civil Santiago	942.000	Indemnización de perjuicios falta de atención médica	Vigente	-	-	-
28-04-2025	Álamos con ACHS	C-979-2025	2° Civil Santiago	441.000	Indemnización de perjuicios atención médica	Vigente	-	-	-
05-05-2025	Valdés con Borel	C-4116-2025	13° Civil Santiago	400.000	Indemnización de perjuicios	Vigente	-	-	-
30-06-2025	Silva con ACHS	C-1569-2025	11° Civil Santiago	1.530.000	Indemnización de perjuicios atención médica	Vigente	-	-	-
15-07-2025	Zambrano con ACHS	C-7007-2025	5° Civil Santiago	475.000	Indemnización de perjuicios atención médica	Vigente	-	-	-
17-07-2025	Morales con Lecaros	C-1805-2024	3° Civil Copiapo	501.000	Indemnización de perjuicios atención médica	Vigente	-	-	-
23-10-2025	Carter con ACHS	C-14059-2025	11° Civil Santiago	581.000	Indemnización de perjuicios atención médica	Vigente	-	-	-
18-11-2025	Navarrete con ACHS	C-13913-2025	11° Civil Santiago	245.000	Indemnización de perjuicios atención médica	Vigente	-	-	-
26-12-2025	Castel con ACHS	C-9187-2025	1° Civil Santiago	375.000	Indemnización de perjuicios	Vigente	-	-	-
05-01-2026	Cuadros con ACHS	C-14755-2025	14° Civil Santiago	240.000	Indemnización de perjuicios	Vigente	-	-	-
08-01-2026	Muñoz con ACHS	C-16446-2025	29° Civil Santiago	400.000	Indemnización de perjuicios	Vigente	-	-	-

Pasivos contingentes menores a UF 5.000

Año	N° de causas	Cuantía MM\$	Estado
2019	1	80.000	Vigente
2020	2	180.000	Vigente
2021	4	235.000	Vigente
2022	2	273.000	Vigente
2023	5	622.000	Vigente
2024	6	481.000	Vigente
2025	11	856.000	Vigente

b) Activos Contingentes

Al 31 de marzo de 2026 y 31 de marzo de 2025 la Asociación no posee activos contingentes.

NOTA 60. COMPROMISOS

Al 31 de marzo de 2026 y 31 de marzo de 2025 la Asociación no posee compromisos que revelar.

NOTA 61. COMBINACIONES DE NEGOCIOS

Al 31 de marzo de 2026 y 31 de marzo de 2025 la Asociación no realizó operaciones de combinación de negocios.

NOTA 62. TRANSACCIONES CON PARTES RELACIONADAS

El detalle de las transacciones y los efectos en resultados con empresas relacionadas es el siguiente:

a) Venta de bienes y prestación de servicios

Conceptos	31/03/2026 M\$	31/03/2025 M\$
Prestación de servicios		
LABORATORIOS CLÍNICOS BIONET S.A.	4.520	2.452
CENTRO DE ESPECIALIDADES MEDICAS DEL SUR SPA	-	8.525
EMPRESA DE SERVICIOS EXTERNOS ASOCIACIÓN CHILENA DE SEGURIDAD S.A.	29.605	65.091
CENTRO MEDICO HTS Spa.	64.497	34.801
CLINICA REGIONAL LA PORTADA	-	1.407
CLINICA REGIONAL LIRCAY S	-	724
LABORATORIO CLINICO CORDILLERA	-	719
ORGANIZACIÓN TÉCNICA DE CAPACITACION ASOCIACION CHILENA DE SEGURIDAD	1.998	4.197
CLINICA LOS COIHUES SPA	211	-
EMPRESA DE SERVICIOS EXTERNOS ASOCIACIÓN CHILENA DE SEGURIDAD TRANSPORTES S.A.	1.752	-
RED DE CLINICAS REGIONALES	519	1.704
Arriendos		
ORGANIZACIÓN TÉCNICA DE CAPACITACION ASOCIACION CHILENA DE SEGURIDAD	6.791	4.390
CENTRO MEDICO HTS Spa.	192.594	117.432
EMPRESA DE SERVICIOS EXTERNOS ASOCIACIÓN CHILENA DE SEGURIDAD S.A.	35.089	21.957
RED DE CLINICAS REGIONALES	26.285	19.937
CENTRO DE ESPECIALIDADES MEDICAS DEL SUR SPA	32.563	67.283
CLINICA REGIONAL LA PORTADA	2.281	-
CLINICA REGIONAL LIRCAY SPA	878	-
LABORATORIO CLINICO CORDILLERA	304	-
LABORATORIOS CLÍNICOS BIONET S.A.	76.905	72.592
Servicio Back Office		
CENTRO MEDICO HTS Spa.	84.427	80.171
EMPRESA DE SERVICIOS EXTERNOS ASOCIACIÓN CHILENA DE SEGURIDAD S.A.	219.347	61.444
ORGANISMO TÉCNICO DE CAPACITACIÓN ASOCIACIÓN CHILENA DE SEGURIDAD S.A.	20.444	24.174
FUNDACIÓN CIENTIFICA Y TECNOLOGICA ACHS	1.403	3.464
EMPRESA DE SERVICIOS EXTERNOS ASOCIACIÓN CHILENA DE SEGURIDAD TRANSPORTES S.A.	62.988	16.574
HOSPITAL CLINICO DEL SUR	2.236	-
CLINICA REGIONAL LIRCAY SPA	1.732	-
CLINICA PUERTO MONTT SPA	1.351	-
CLINICA ATACAMA SPA	16.030	-
SOCIEDAD CLINICA MAITENES LIMITADA	776	-
RED DE CLINICAS REGIONALES	49.591	-
CLINICA LOS ANDES SOCIEDA	16.128	-
CLINICA LOS COIHUES SPA	514	-
CLINICA REGIONAL LA PORTADA	926	-

NOTAS A LOS ESTADOS FINANCIEROS

Al 31 de marzo de 2026 y 31 de diciembre de 2025

En miles de pesos – M\$

b) Compra de bienes y servicios

Conceptos	31/03/2026 M\$	31/03/2025 M\$
Servicios Salud		
HOSPITAL CLINICO DEL SUR SPA	613.834	509.029
CLINICA RCR DE ATACAMA	67.737	93.422
CLINICA REGIONAL LA PORTADA DE ANTOFAGASTA PRESTACIONES AMBULATORIAS SPA.	100.866	66.546
CENTRO MEDICO PUERTO MONTT SPA.	142.963	101.832
SOCIEDAD CENTRO MEDICO LIRCAY SPA.	181.756	92.966
CLINICA REGIONAL LIRCAY S.A	259.273	151.852
CENTRO DE ESPECIALIDADES MEDICAS CLINICA LOS COIHUES	635.318	524.940
CLINICA LOS COIHUES SPA.	848.302	917.766
CLINICA LOS ANDES S.A.	202.141	94.691
CENTRO DE ESPECIALIDADES MEDICAS DEL SUR SPA.	391.327	271.867
CLINICA REGIONAL LA PORTADA SPA.	83.108	88.994
CLINICA PUERTO MONTT SPA.	134.799	63.994
EMPRESA DE SERVICIOS EXTERNOS ASOCIACIÓN CHILENA DE SEGURIDAD S.A.	9.527.883	8.452.831
CENTRO MEDICO HTS Spa.	1.885.093	2.028.628
INVERSALUD CENTRO MEDICO	97.568	123.531
OPERADORA DE SERVICIOS MEDICOS MAITENES	19.071	41.230
SOCIEDAD CLINICA LOS MAITENES	15.311	7.518
CLINICA REGIONAL CURICO SPA	9.415	-
Servicio de exámenes médicos		
IMAGENOLOGIA HCS SPA	173.403	165.790
LABORATORIOS CLÍNICOS BIONET S.A.	2.669.323	2.180.635
RESONANCIA MAGNETICA LOS ANDES S.A.	12.634	16.364
SOCIEDAD RADIOLOGICA LOS ANDES S.A.	142.867	59.223
LABORATORIO CLINICO CORDILLERA S.A.	95.485	69.507
Servicio de transporte		
EMPRESA DE SERVICIOS EXTERNOS ASOCIACIÓN CHILENA DE SEGURIDAD TRANSPORTES S.A.	9.246.773	8.716.636
Servicio de capacitación		
ORGANISMO TÉCNICO DE CAPACITACIÓN ASOCIACIÓN CHILENA DE SEGURIDAD S.A	1.332.024	1.247.143

NOTAS A LOS ESTADOS FINANCIEROS

Al 31 de marzo de 2026 y 31 de diciembre de 2025

En miles de pesos – M\$

c) Compensaciones al personal directivo clave

Remuneraciones recibidas por el personal clave de la gerencia	31/03/2026 M\$	31/03/2025 M\$
Salarios	2.401.486	2.547.972
Honorarios de administradores	-	-
Correcciones de valor y beneficios no monetarios	-	-
Beneficios a corto plazo para los empleados	-	-
Beneficios post empleo	-	-
Otros beneficios a largo plazo	-	-
Beneficios por terminación	16.175	352.767
Total remuneraciones recibidas por el personal clave	2.417.661	2.900.739

d) Saldo al cierre derivados de ventas y compras de bienes y servicios

Conceptos	31/03/2026 M\$	31/03/2025 M\$
Cuentas por cobrar a entidades relacionadas (Nota 14):		
Matriz	4.142.308	1.066.224
Parientes cercanos de la dominante última	-	-
Cuentas por pagar a entidades relacionadas (Nota 31):		
Dominante inmediata	-	-
Asociadas	12.882.124	14.450.007
Entidad controlada por el personal directivo clave	-	-

e) Préstamos a partes vinculadas

Al 31 de marzo de 2026 y 31 de marzo de 2025, la Asociación no ha realizado préstamos a directores, administradores, personal directivo y sus familiares.

NOTA 63. NEGOCIOS CONJUNTOS

Las participaciones en negocios conjuntos se integran por el método del valor patrimonial. La Asociación participa en las entidades controladas conjuntamente que se detallan a continuación:

<u>Entidad Patrimonial</u>	<u>% de participación</u>
BIONET S.A.	50,00%

Información Financiera resumida de negocios conjuntos

Al 31 de marzo de 2026	Suma de activos	Suma de pasivos
	M\$	M\$
Corrientes de negocios conjunto	8.983.046	5.681.496
No corrientes de negocios conjuntos	12.721.720	3.618.266
Total de negocios conjuntos	21.704.766	9.299.762

Al 31 de diciembre de 2025	Suma de activos	Suma de pasivos
	M\$	M\$
Corrientes de negocios conjunto	8.178.001	5.257.860
No corrientes de negocios conjuntos	12.820.821	4.042.884
Total de negocios conjuntos	20.998.822	9.300.744

	M\$
Suma de ingresos ordinarios de negocios conjuntos	10.469.639
Suma de gastos de negocios conjuntos	(9.459.744)
Suma de la utilidad (pérdida) neta de negocios conjuntos	1.009.895

NOTA 64. SANCIONES

Al 31 de marzo de 2026, se han aplicado las siguientes sanciones a la Asociación:

Organismo Fiscalizador	Naturaleza	Fecha notificación	Número Expediente	Multa	Recurso	Estado
Seremi de Salud Valparaíso	Programa entidades adherentes	14-12-2017	165EXP2199	250 UTM	Reposición	Pendiente
Seremi de Salud Valparaíso	Notificación IAP	23-05-2018	175EXP1642	30 UTM	Reposición	Pendiente
Seremi de Salud Coquimbo	PREXOR	14-06-2018	184EXP172	15 UTM	Reposición	Pendiente
Seremi de Salud O'Higgins	PREXOR	27-09-2018	RUS 1105/2017	150 UTM	Reposición	Pendiente
Seremi de Salud Biobío	PLANESI	09-05-2019	188EXP1639	30 UTM	Invalidez Reposición	Pendiente
Seremi de Salud Los Lagos	Protocolos de vigilancia MINSAL	14-05-2019	1810EXP876	50 UTM	Reposición	Pendiente
Seremi de Salud Región de Aysén	Condiciones sanitarias y ambientales	25-07-2019	1911EXP24	50 UTM	Reposición	Pendiente
Seremi de Salud Región Metropolitana	Egresos hospitalarios	28-10-2019	1251/2019	12 UTM	Reposición	Pendiente de pago
Superintendencia de Salud	Notificación de E. Adversos y Centinelas	06-11-2019	Ord. IP N° 3252	75 UTM	Reposición	Pendiente
Seremi de Salud Región de Tarapacá	Protocolos de vigilancia MINSAL	05-11-2019	181EXP617	50 UTM	Invalidez y reposición	Pendiente
Instituto de Salud Pública	Botiquín Agencia Parque Las Américas	02-12-2019	F-608-17	50 UTM	Reposición	Pendiente
Superintendencia de Salud	Hospital del Trabajador	05-12-2019	2389-2017	100 UTM	Reclamación judicial	Pendiente de pago
Seremi de Salud Región Metropolitana	Protocolo Vigilancia Sílice	23-01-2020	4294/2019-SOPR	40 UTM	Reposición	Pendiente de pago
Seremi de Salud Región de Aysén	Art. 112 Código Sanitario	25-07-2019	1911EXP24	50 UTM	Reposición	Pendiente
Seremi de Salud Región de Magallanes	Protocolo PREXOR	05-02-2020	1912EXP57	7 UTM	Reposición	Pendiente
Seremi de Salud Región de Antofagasta	COVID-19. Prestaciones médicas afiliados	18-12-2020	EXP2002408	200 UTM	Impugnación judicial	Pendiente
Seremi de Salud Región del Biobío	COVID-19. Prestaciones médicas afiliados	26-05-2021	EXP21084696	80 UTM	Reposición	Pendiente
Seremi de Salud Región de O'Higgins	Protocolo Plaguicidas	09-09-2021	196EXP2378	80 UTM	Reposición	Pendiente
Seremi de Salud Región de O'Higgins	Infracciones al D.S. N° 594, 1999 del Minsal	25-10-2021	EXP2006680	50 UTM	Reposición	Pendiente
Seremi de Salud Región Metropolitana	Infracciones Res Ex N° 664/2021, D.S. N° 161/1982, D.S. N° 595/1999 y D.S. N° 4/2000, Minsal	01-04-2022	EXP211328649	80 UTM / HT - 20 UTM / DT	Reposición	Pendiente
Seremi de Salud Región del Biobío	Infracciones NT N° 142 y Compendio Normativo de Ley N° 16.744	12-04-2022	198EXP1663	60 UTM	Reposición	Pendiente
Seremi de Salud de la Región del Biobío	Incumplimientos COVID-19	08-09-2022	EXP20082078	15 UTM	Reposición	Pendiente
Seremi de Salud de la Región de Valparaíso	Inf. Protocolo Vigilancia COVID-19. Res Ex N° 33/21 Minsal	20-10-2022	EXP210519066	50 UTM	Reposición	Pendiente
Seremi de Salud de la Región de Coquimbo	Infracciones al D.S. N° 88/2004 Minsal	30-03-2023	214EXP721	5 UTM	Reposición	Pendiente
Seremi de Salud de la Región de Coquimbo	Infracciones Libro IX Título II del Código Sanitario	15-05-2023	EXP210428390	2 UTM	Reposición	Pendiente
Seremi de Salud de la Región Metropolitana	Infracciones prestaciones preventivas	14-06-2023	EXP211328393	250 UTM	Impugnación Judicial	Pendiente
Seremi de Salud de la Región de Antofagasta	Infracciones a PREXOR	22-11-2023	EXP2302393	40 UTM	Reposición	Pendiente
Seremi de Salud de la Región de Coquimbo	Infracciones a la Norma Técnica Básica DS N°58/09	03-01-2024	234EXP183	10 UTM	Reposición	Pendiente
Seremi de Salud de la Región de Valparaíso	Protocolo Vigilancia Sílice	07-02-2024	155EXP1996	12 UTM	Reposición	Pendiente
Seremi de Salud de la Región de Ñuble	DS N°7 notificación obligatoria intoxicación por plaguicida	14-07-2024	231EXP647	20 UTM	Reposición	Pendiente
Seremi de Salud de la Región Metropolitana	Resolución N°241312280 - Calidad prestaciones preventivas	15-10-2024	EXP23135776	150 UTM	Reposición	Pendiente
Superintendencia Medio Ambiente	Cargos por infracción al D.S. N°38/2011 MMA	31-12-2024	D-028-2020 - Resolución Exenta N°2410	116 UTA	Reclamación - Acogida. SMA recurre a Excm. C. Suprema	Pendiente
Seremi de Salud de la Región Metropolitana	Resolución N°2513570 Infracción al protocolo Sílice	22-01-2025	EXP23135808	80 UTM	Reposición	Pendiente
Seremi de Salud de la Región O'Higgins	Resolución N°25060584 Infracción al protocolo salud ocupacional	29-01-2025	226EXP502	10 UTM	Reposición	Pendiente
Seremi Salud de la Región de Coquimbo	Resolución N°230401948 Fallas en estructura	02-05-2025	234EXP183	20 UTM	Reposición	Pendiente de Pago
Seremi Salud de la Región Metropolitana	Resolución N°25133907 Protocolo Sílice	14-05-2025	EXP24133125	40 UTM	Reposición	Pendiente de pago
Seremi Salud de la Región del Biobío	Resolución N°25080467 Protocolo Plaguicidas	16-05-2025	228EXP512	500 UTM	Impugnada Judicial	Pendiente
Seremi Salud de la Región Metropolitana	Resolución N°24134123 Protocolo Sílice	26-05-2025	EXP24133958	30 UTM	Reposición	Pendiente de pago
Seremi Salud de la Región Metropolitana	Resolución N°25134156 Protocolo COVID	26-05-2025	EXP20137526	50 UTM	Reposición	Pendiente de Pago
Seremi Salud de la Región Metropolitana	Resolución N°25134479 Protocolo PREXOR	06-06-2025	EXP24134405	20 UTM	Reposición	Pendiente de Pago
Seremi Salud de la Región de O'Higgins	Resolución N°240601241 Norma Técnica 142	25-06-2025	216EXP623	70 UTM	Reposición	Pendiente
Seremi Salud de la Región de Los Ríos	Infracción Fiebre Q	23-07-2025	EXP2514301	5 UTM	Reposición	Pendiente
Seremi Salud de la Región del Biobío	Infracción reglamento de prevención de rabia	22-08-2025	238EXP82	10 UTM	Reposición	Pendiente
Seremi Salud de la Región de Los Ríos	Infracción notificación accidentes y vigilancia médica fiebre Q	30-09-2025	EXP2414844	10 UTM	Reposición	Pendiente
Seremi Salud Metropolitana	Infracción Protocolo Construcción	24-10-2025	EXP24133945	90 UTM	Reposición	Pendiente de pago
Seremi Salud Coquimbo	Infracción protocolo PREXOR y plaguicidas	04-12-2025	EXP2504672	5 UTM	Reposición	Pendiente de pago
Seremi Salud Ñuble	Infracción protocolo Sílice	18-12-2025	EXP2516248	80 UTM	Reposición	Pendiente
Seremi de Salud de la Región de Antofagasta	Infracción protocolo Sílice	13-02-2026	EXP2502788	20 UTM	Reposición	Pendiente
Seremi de Salud de la Región de Los Ríos	Infracción art. 14 Dto. 133/84	04-03-2026	EXP2514537	8 UTM	Reposición	Pendiente

NOTAS A LOS ESTADOS FINANCIEROS

Al 31 de marzo de 2026 y 31 de diciembre de 2025

En miles de pesos – M\$

NOTA 65. HECHOS POSTERIORES

Entre el 1 de abril de 2026 y la fecha de emisión de los presentes Estados Financieros, no han ocurrido hechos que pudieran tener un efecto significativo en las cifras presentadas en ellos.

3. HECHOS RELEVANTES

A continuación, se describe un resumen de los hechos relevantes ocurridos en el período que va entre el 1 de enero y el 31 de marzo del 2026:

- Con fecha 02 de enero de 2026 se presentó el siguiente Hecho relevante:

De conformidad con lo dispuesto en el artículo 47 de la Ley N°16.395, que fija el texto refundido de la Ley de Organización y Atribuciones de la Superintendencia de Seguridad Social, y lo establecido en el Libro VII, Título III, letra E, N°1, del Compendio del Seguro Social de Accidentes del Trabajo y Enfermedades Profesionales, me permito informar a Ud., en calidad de Hecho Relevante, lo siguiente:

A contar de hoy, 2 de enero de 2026, cierra sus operaciones nuestro Centro San Miguel Achs Salud, ubicado en Av. Alcalde Pedro Alarcón 970, San Miguel. Esto implica que, a partir del 5 de enero, dichas operaciones se trasladarán al Centro Santiago Achs Salud, ubicado en Agustinas 1428, Santiago, o al Centro Achs Salud más cercano, a excepción de Servicio de Evaluaciones Laborales que mantendrá sus operaciones en el Centro San Miguel Achs Salud.

El cierre temporal señalado forma parte del Plan de Modernización de nuestros Centros Achs Salud, que tiene por objetivo unificar la experiencia y lograr el mismo estándar de atención en el país, contar con espacios más cómodos e inclusivos y alcanzar altos estándares de sostenibilidad medioambiental.

Para asegurar una atención oportuna y seguir entregando un servicio adecuado a nuestros pacientes:

- Quienes requieran servicios de Urgencia, Controles y Terapia Física, serán atendidos en el Centro Santiago Achs Salud o al Centro Achs Salud más cercano
- Servicio de Evaluaciones Laborales se mantiene en el Centro San Miguel Achs Salud
- El servicio de transporte se mantiene sin cambios para aquellos pacientes con este servicio asignado
- Fuera de horario hábil deberán dirigirse al Hospital del Trabajador Achs Salud, ubicado en Ramón Carnicer 185, Providencia

- Con fecha 02 de enero de 2026 se presentó el siguiente Hecho relevante:

De conformidad con lo dispuesto en el artículo 47 de la Ley N°16.395, que fija el texto refundido de la Ley de Organización y Atribuciones de la Superintendencia de Seguridad Social, y lo establecido en el Libro VII, Título III, letra E, N°1, del Compendio del Seguro Social de Accidentes del Trabajo y Enfermedades Profesionales, me permito informar a Ud., en calidad de **Hecho Relevante**, lo siguiente:

A contar de hoy, 2 de enero de 2026, nuestro Centro Talcahuano Achs Salud, cerrará temporalmente sus operaciones. Esto implica que, a partir del 5 de enero en curso, las operaciones de dicho centro

se trasladarán al Centro Concepción Achs Salud, ubicado en Cardenio Avello 70, Concepción, el cual atiende de lunes a viernes de 8:00 a 20:00 horas.

El cierre temporal señalado forma parte del Plan de Modernización de nuestros Centros Achs Salud, que tiene por objetivo unificar la experiencia y lograr el mismo estándar de atención en el país, contar con espacios más cómodos e inclusivos y alcanzar altos estándares de sostenibilidad medioambiental.

Para asegurar una atención oportuna y seguir entregando un servicio adecuado a nuestros pacientes:

- Los pacientes ambulatorios, Urgencia y Terapia Física, serán atendidos en el Centro Concepción Achs Salud, ubicado en Cardenio Avello 70, Concepción
- El servicio de transporte se mantiene sin cambios para aquellos pacientes con este servicio asignado
- Fuera de horario hábil deberán dirigirse a la Clínica del Sur Achs Salud, ubicada en Cardenio Avello 36, Concepción

- Con fecha 10 de marzo de 2026 se presentó el siguiente Hecho relevante:

De conformidad con lo dispuesto en el artículo 47 de la Ley N°16.395, que fija el texto refundido de la Ley de Organización y Atribuciones de la Superintendencia de Seguridad Social, y lo establecido en el Libro VII, Título III, letra E, N°1, del Compendio del Seguro Social de Accidentes del Trabajo y Enfermedades Profesionales, me permito informar a Ud., en calidad de Hecho Relevante, lo siguiente:

Comunicamos que una de nuestras filiales, la Clínica Puerto Montt SpA, nos ha informado que se desarrolló un proceso de negociación colectiva con el Sindicato de Trabajadores que agrupa a dicha clínica, sin que se llegara a un acuerdo entre las partes, procediendo el referido sindicato a declarar la huelga legal, a partir de hoy, 10 de marzo de 2026.

De acuerdo con lo informado por la mencionada clínica, la operación cuenta con servicios mínimos para resguardar la atención médica correspondiente. Sin perjuicio de lo anterior, la clínica, en coordinación con esta Mutualidad, ha dispuesto un plan de contingencia para los servicios de urgencia, con el objeto de asegurar la continuidad del servicio de atención a nuestros pacientes.

- Con fecha 12 de marzo de 2026 se presentó el siguiente Hecho relevante:

De conformidad con lo dispuesto en el artículo 47 de la Ley N°16.395, que fija el texto refundido de la Ley de Organización y Atribuciones de la Superintendencia de Seguridad Social, y lo establecido en el Libro VII, Título III, letra E, N°1, del Compendio del Seguro Social de Accidentes del Trabajo y Enfermedades Profesionales, me permito informar a Ud., en calidad de Hecho Relevante, lo siguiente:

Comunicamos que nuestra filial, Clínica Puerto Montt SpA, nos ha informado que, con fecha de hoy, 12 de marzo de 2026, se alcanzó un acuerdo con el Sindicato de Trabajadores de dicha clínica, para suscribir el contrato colectivo correspondiente, poniendo así fin a la huelga legal iniciada el pasado 10 de marzo de 2026.

- Con fecha 30 de marzo de 2026 se presentó el siguiente Hecho relevante:

En virtud de lo dispuesto en el artículo 47 de la Ley N°16.395, que fija el texto refundido de la Ley de Organización y Atribuciones de la Superintendencia de Seguridad Social, y lo establecido en el Libro VII, Título III, letra E, N°1, del Compendio del Seguro Social de Accidentes del Trabajo y Enfermedades Profesionales, me permito informar a Ud., en calidad de Hecho Relevante, lo siguiente:

A partir de esta fecha, la ACHS modificará su estructura organizacional. Este cambio, que disminuye en una Gerencia de División el actual número de reportes del Gerente General de la Institución, busca fortalecer una capacidad central orientada al desarrollo de nuevas soluciones, la innovación y la evolución organizacional, que impulse de manera consistente los cambios que la estrategia de la Asociación requiere. Este cambio responde a la convicción de que la transformación organizacional ocurre cuando personas, tecnología y procesos evolucionan de manera integrada. De acuerdo con lo anterior, se fortalece la actual División de Personas, la que pasa a denominarse División de Personas y Transformación Organizacional, incorporando una nueva Gerencia de Estrategia Digital.

Este cambio implica contar con cinco Gerencias de División con reporte directo a la Gerencia General. Para mayor claridad, se ilustra la nueva estructura en el siguiente cuadro:

Estructura Achs – Primera línea

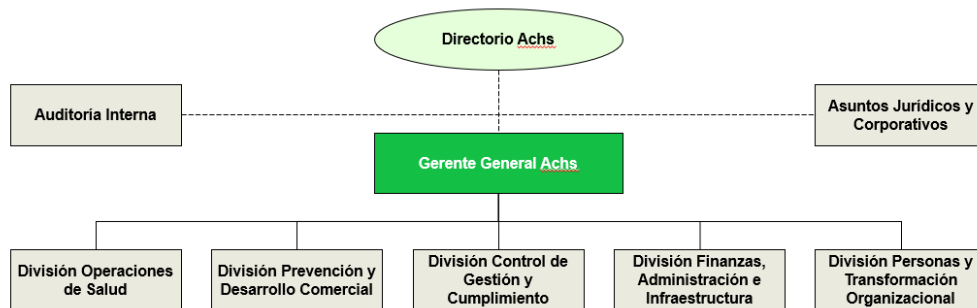

ANÁLISIS RAZONADO DE LOS ESTADOS FINANCIEROS INDIVIDUALES**ASOCIACION CHILENA DE SEGURIDAD**

Al 31 de marzo de 2026 y 31 de diciembre de 2025

4. ANÁLISIS RAZONADO DE LOS ESTADOS FINANCIEROS¹

Índices	Unidad	Marzo 2026	Diciembre 2025
Liquidez			
Liquidez Corriente	Veces	2,37	2,58
Razón Ácida	Veces	2,30	2,52
Endeudamiento			
Razón endeudamiento	Veces	0,93	0,94
Deuda Corriente	%	16%	15,4%

Índices	Unidad	Marzo 2026	Marzo 2025
Resultado			
EBITDA	MM\$	25.779	24.961
Excedente	MM\$	21.354	22.484
Rentabilidad			
ROE anual	%	3,1%	3,7%
ROA anual	%	1,6%	1,8%

Estado de situación financiera:

Al 31 de marzo de 2026, la Asociación cuenta con activos totales de MM\$ 1.362.804, de los cuales un 27,8% corresponde a activos corrientes. Los activos totales crecieron un 2,1% respecto al 31 de diciembre de 2025.

El indicador de liquidez corriente disminuyó respecto a diciembre de 2025 principalmente por una disminución en activos circulante.

¹ Cifras en moneda de cierre de cada periodo.

ANÁLISIS RAZONADO DE LOS ESTADOS FINANCIEROS INDIVIDUALES**ASOCIACION CHILENA DE SEGURIDAD**

Al 31 de marzo de 2026 y 31 de diciembre de 2025

Dentro de sus activos, la Asociación cuenta con inversiones financieras que permiten respaldar las obligaciones con sus asociados, los cuales suman MM\$ 567.610 al 31 de marzo de 2026 representando un 41,7% del total de activos y registrando un aumento del 0,6% respecto a diciembre de 2025. A continuación, se presenta el detalle de estas inversiones:

Activos financieros	Marzo 2026 MM\$	Diciembre 2025 MM\$
Fondo de reserva de pensiones	305.627	302.768
Fondo contingencias	39.947	39.555
Fondo de reserva de eventualidades	16.966	16.583
Fondo de inversiones de libre disposición	205.070	205.204
Total	567.610	564.110

Al cierre del periodo informado, la Asociación cuenta con pasivos totales de MM\$ 655.323, de los cuales un 24,5% corresponde a pasivos corrientes. Los pasivos totales aumentaron un 1,1% respecto al 31 de diciembre de 2025.

Los capitales representativos de pensiones vigentes suman MM\$ 425.381, lo que equivale al 31,2% del valor de sus activos y a 0,60 veces su patrimonio. A continuación, se muestra su evolución:

Capitales representativos de pensiones vigentes	Marzo 2026 MM\$	Diciembre 2025 MM\$
Porción corriente	34.035	34.031
Porción no corriente	391.346	388.704
Total	425.381	422.735
Capitales representativos sobre patrimonio	0,60 veces	0,62 veces

ANÁLISIS RAZONADO DE LOS ESTADOS FINANCIEROS INDIVIDUALES**ASOCIACION CHILENA DE SEGURIDAD**

Al 31 de marzo de 2026 y 31 de diciembre de 2025

Resultados 2026:

El margen bruto de la Asociación ascendió a MM\$ 9.058 mientras que el excedente de período alcanzó MM\$ 21.354.

Entre el 01 de enero de 2026 y el 31 de marzo de 2026, los ingresos ordinarios ascendieron a MM\$ 193.193 principalmente debido a los ingresos por cotizaciones 84,9%. Éstos fueron de MM\$ 164.046, un 8,7% mayor a los registrados en igual período de 2025. Para mayor detalle se puede revisar la siguiente tabla.

Concepto	Marzo 2026 MM\$	Marzo 2025 MM\$
Ingresos por cotización básica	110.726	103.063
Ingresos por cotización adicional	52.228	45.699
Intereses, reajustes y multas	1.092	1.067
Total	164.046	149.829

Por otra parte, los egresos ordinarios ascendieron a MM\$ 184.135, incluyendo gastos en prestaciones económicas por MM\$ 32.869. Durante el período se reconocieron gastos por MM\$ 20.982 en subsidios, MM\$ 2.181 en indemnizaciones y MM\$ 9.706 en pensiones, lo que presenta un aumento del 3,4% respecto de igual periodo para el año 2025. Lo anterior se puede ver en la siguiente tabla:

Concepto	Marzo 2026 MM\$	Marzo 2025 MM\$
Subsidios	20.982	20.035
Indemnizaciones	2.181	2.483
Pensiones	9.706	9.217
Total	32.869	31.735

Por otra parte, se registró un gasto en prestaciones médicas de MM\$ 71.391, un 8,8% mayor al correspondiente al mismo período del año 2025. El gasto en Prestaciones Preventivas, en tanto, fue de MM\$ 36.089, un 15,6% mayor al efectuado en 2025 en igual período. Lo anterior se puede ver en la siguiente tabla:

Concepto	Marzo 2026 MM\$	Marzo 2025 MM\$
Prestaciones Médicas	71.391	65.075
Prestaciones Preventivas	36.089	39.442

ANÁLISIS RAZONADO DE LOS ESTADOS FINANCIEROS INDIVIDUALES**ASOCIACION CHILENA DE SEGURIDAD**

Al 31 de marzo de 2026 y 31 de diciembre de 2025

Los gastos de Administración ascendieron a MM\$ 9.021, un 14,8% menor a lo observado durante el mismo período de 2025. Para mayor detalle revisar la siguiente tabla:

Concepto	Marzo 2026 MM\$	Marzo 2025 MM\$
Gastos en administración	9.021	10.360

La variación de los capitales representativos de pensiones vigentes sumó MM\$ 2.646. La variación de otras reservas técnicas asociadas a salud, indemnizaciones y subsidios corresponde a MM\$ 700 durante el ejercicio.

Concepto	Marzo 2026 MM\$	Marzo 2025 MM\$
Variación de capitales representativos de pensiones vigentes	2.646	4.360

El excedente del ejercicio incluye, además de otras partidas no ordinarias, MM\$ 6.203 por concepto de participación en utilidades de asociadas y de negocios conjuntos contabilizadas por el método de la participación. Las rentas de otras inversiones, en tanto, alcanzaron MM\$ 4.280.